

HYPERPLANNING

2018

GUIDA PRATICA

 GESTIONE AULE	 ORARI INTERATTIVI	 RIEPILOGHI ORE SVOLTE	 STATISTICHE
 VALUTAZIONI	 ESAMI ORALI	 STAGE	 ESERCIZI DIGITALI
 FREQUENZA	 IMPORTAZIONI ESPORTAZIONI AUTOMATICHE	 PUBBLICAZIONE IN TEMPO REALE	 INTEGRAZIONE SISTEMA INFORMATICO

Sommario

Avvio di HYPERPLANNING 5

Installazione degli applicativi 6

1 - Installazione del Controller 7

Configurazione ottimale della macchina 7

Scaricare l'applicativo 7

Attivare il Controller 7

Registrare la licenza 7

Annotare i parametri di pubblicazione 8

2 - Installazione del Server e messa in uso di una base dati 8

Configurazione ottimale della postazione 8

Scaricare l'applicazione 8

Connettere il Server al Controller 8

Creare un orario 9

Creare una base dati vuota 9

Annotare i parametri di pubblicazione 10

3 - Installazione dei Client sulle postazioni utenti 10

Configurazione ottimale delle postazioni 10

Scaricare l'applicazione 10

Due modalità di installazione possibili 11

Due modalità di connessione possibili 11

Connettere il Client al Controller o al Server 12

Gestione degli utenti 13

1 - Creare o recuperare gli utenti 13

2 - Definire i profili di utilizzo 14

3 - Assegnare gli utenti ai profili per un orario 15

4 - Scegliere una modalità di autenticazione 15

Mantenere l'autenticazione HYPERPLANNING 16

Delegare l'autenticazione ad un Server CAS 16

Recupero dei dati 17

1 - Recuperare dati da un file Excel 17

2 - Recuperare i dati da un'altra base dati HYPERPLANNING 18

3 - Recuperare i dati da un annuario LDAP 18

4 - Recuperare i dati da una base dati SQL 19

5 - Recuperare i dati tramite il Web Service 19

6 - Inserire dei dati rapidamente 20

7 - Gestire l'univocità dei dati 20

Inserire degli orari	21
1 - Parametri utili	21
Inserimento dei giorni festivi	21
Inserimento dei calendari dei corsi	21
Inserimento dei vincoli da rispettare.....	21
2 - Divisione dei corsi in gruppi.....	21
3 - Inserimento delle attività	22
Creare le attività e piazzarle nello stesso momento	22
Creare le attività e piazzarle in un secondo momento.....	22
Pubblicazione dei dati su Internet.....	23
1 - Installare HYPERPLANNING.net.....	23
Configurazione ottimale della postazione	23
Scaricare l'applicazione.....	23
Connettere HYPERPLANNING.net al Server o al Controller	23
Creare una pubblicazione	24
2 - Parametri delle Aree	24
Parametrare un'Area.....	24
Parametrare gli orari.....	25
Non pubblicare le informazioni che riguardano una risorsa.....	25
Definire i profili dei docenti e degli utenti dell'Area Segreteria	25
3 - Scegliere una modalità di autenticazione	26
Mantenere l'autenticazione HYPERPLANNING	26
Delegare l'autenticazione a un altro Server (CAS o ADFS).....	26
Iniziare un nuovo anno	27
1 - Creare un file di preparazione per l'anno successivo	27
2 - Inizializzare la base dati	27
Cambiare versione di HYPERPLANNING	28
1 - Archiviare la base dati	28
2 - Cancellare i servizi Windows 2017	28
3 - Installare gli applicativi HYPERPLANNING 2018	28
4 - Recuperare gli utenti e gli orari	28
5 - Recuperare e mettere in uso la base dati	28
Dalla A alla Z	31
Allegati	373
Indice analitico	374
Contratto di licenza d'uso	381
Crediti.....	385
Informazioni sull'Editore.....	385

Avvio di HYPERPLANNING

Installazione degli applicativi

La versione Rete richiede l'installazione di 3 applicativi: il Controller, il Server e il Client. Sono disponibili due applicativi complementari: HYPERPLANNING.net, per pubblicare i dati sulle Aree dedicate su Internet e il Web Service, per lo scambio di dati con altri programmi informatici.

È preferibile installare gli applicativi su macchine differenti (anche se tecnicamente possono essere installati sulla stessa postazione).

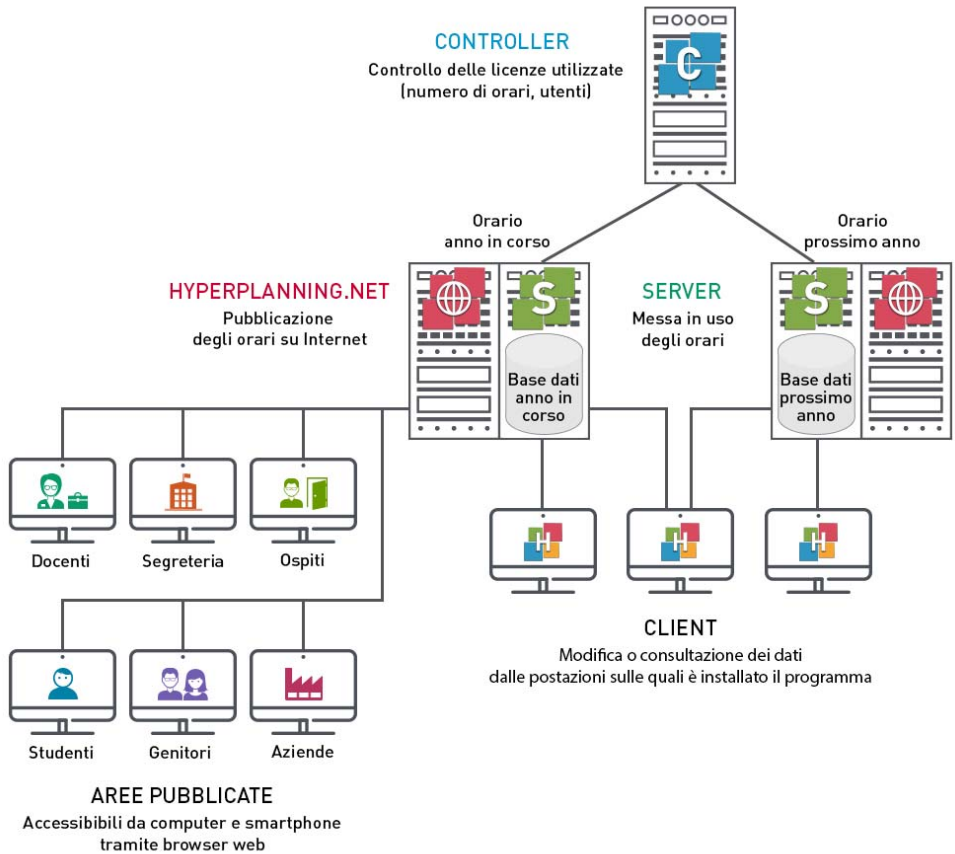

La versione Rete standard comprende 1 Controller, 2 Server (= 2 basi dati in uso) e 5 utenti simultanei in modifica.

La versione Rete + net comprende 1 Controller, 2 Server (= 2 basi dati in uso), 2 server Internet e 5 utenti simultanei in modifica.

1 - Installazione del Controller

Il Controller verifica il numero di orari messi in uso, il numero di orari pubblicati e il numero di utenti connessi simultaneamente.

► Configurazione ottimale della macchina

- Windows Server 2016
- Schermo: che permetta una risoluzione di 1280 x 1024

► Scaricare l'applicativo

<http://www.index-education.com/it/scaricare-hyperplanning.php>

► Attivare il Controller

Il Controller deve essere attivato manualmente la prima volta. In seguito partirà automaticamente all'avvio della macchina come servizio Windows. Per attivarlo o riattivarlo, cliccate sul tasto **Attiva il Controller** in alto a destra.

Durante la prima attivazione, definite la password di SPR: è attraverso questo identificativo (SPR) e la password definita che vi potrete connettere agli applicativi come supervisore.

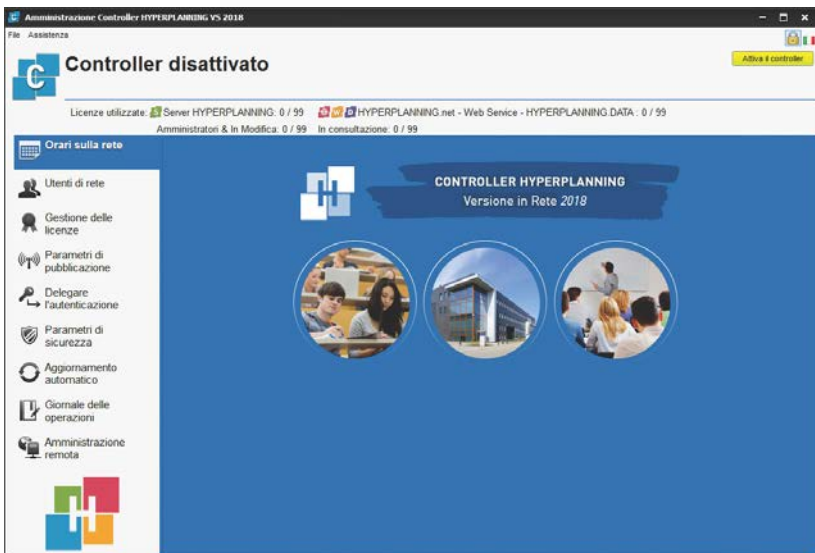

► Registrare la licenza

Potete lavorare fino a 8 settimane senza registrare la licenza. Dopo questo termine sarà necessario registrarla. La registrazione può essere effettuata dal Controller, dal Server o dal Client tramite il menu **File > Strumenti > Registrazione automatica della vostra licenza**.

Se è la prima volta che installate HYPERPLANNING sulla postazione, tenete a portata di mano la fattura di acquisto: vi saranno richiesti numero di fattura e codice cliente. Per ragioni di sicurezza, nessun numero di fattura vi sarà comunicato da Index Education; siete pregati di rivolgervi all'ufficio amministrativo del vostro istituto.

Se siete già clienti, HYPERPLANNING recupera automaticamente il vostro codice cliente a partire dai file di licenza presenti sulla vostra postazione.

► Annotare i parametri di pubblicazione

L'indirizzo e la porta TCP devono essere riportati nelle altre applicazioni. Andate nella scheda **Parametri di pubblicazione** per annotarli. Se utilizzate già la porta TCP predefinita (porta 21200), modificatela.

Vedi nella guida dalla A alla Z

- ⇒ Amministrazione remota, p. 36
- ⇒ Controller, p. 106
- ⇒ Licenza, p. 202

2 - Installazione del Server e messa in uso di una base dati

Il Server gestisce le richieste degli utenti sulla base dati.

► Configurazione ottimale della postazione

Poiché esso gestisce tutte le richieste di tutti gli utenti, le prestazioni della macchina oltreché quelle della rete sono fondamentali per un funzionamento di qualità.

- Windows Server 2016
- Schermo: che permetta una risoluzione di 1280 x 1024

► Scaricare l'applicazione

<http://www.index-education.com/it/scaricare-hyperplanning.php>

► Connettere il Server al Controller

1. Nella scheda **Connessione al Controller**, riportate l'**Indirizzo IP** (o nome del dominio) e il numero della **Porta TCP** del Controller con il quale comunica.
2. Cliccate su **Connettersi**.

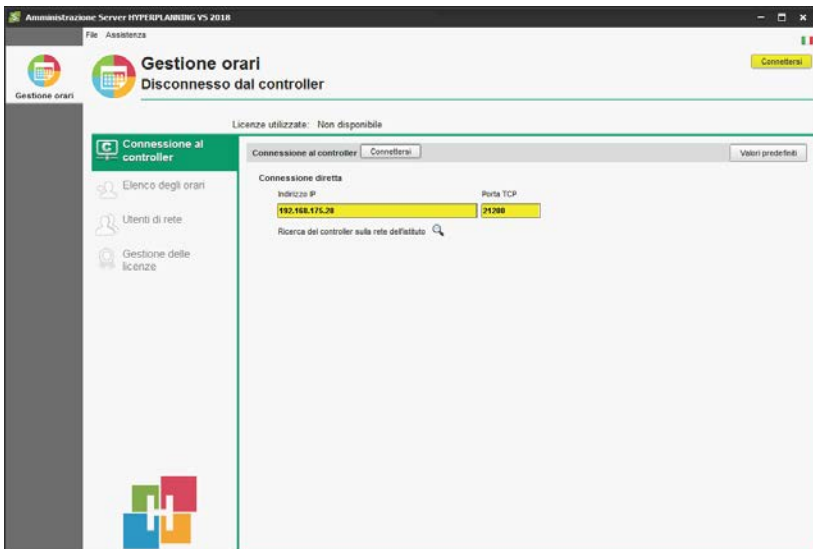

► Creare un orario

Un orario è l'associazione di una base dati e di un elenco di utenti.

1. Nella scheda **Elenco degli orari**, cliccate sulla linea di creazione.
2. Inserite il nome dell'orario e confermate con il tasto **[Invio]**.
3. Modificate se necessario il nome della pubblicazione: è quello che vedono gli utenti.
4. Selezionate l'orario e con il clic destro scegliete **Installa come servizio Windows**.
5. Un nuovo ambiente viene creato a destra: esso contiene tutte le informazioni specifiche di questo orario.

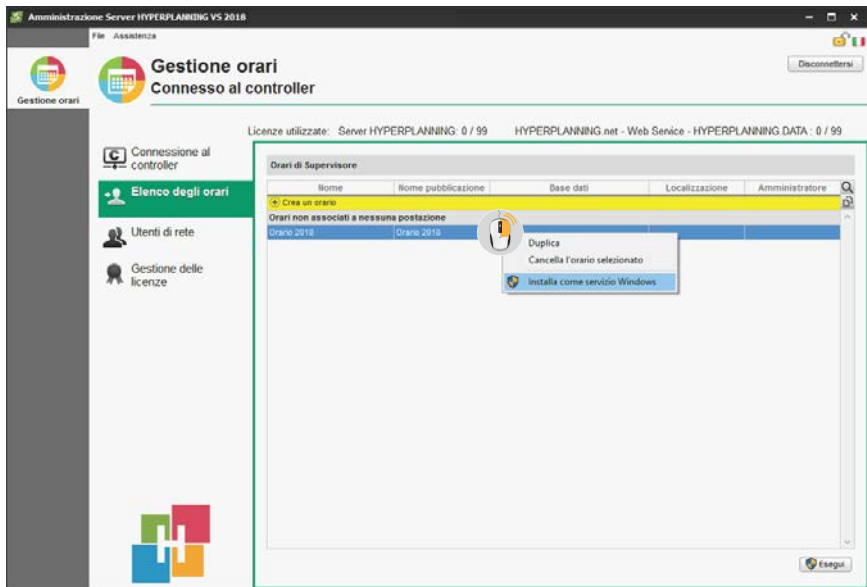

► Creare una base dati vuota

1. Andate nell'ambiente corrispondente all'orario.
2. Cliccate sull'icona  **Creare una nuova base dati vuota** in alto a destra.
3. Nella finestra che appare, parametrare la griglia oraria:
 - la durata del vostro orario (il primo lunedì e l'ultima domenica della vostra base dati),
 - i giorni lavorativi della settimana,
 - il numero di fasce orarie,
 - la durata della fascia oraria,
 - l'eventuale suddivisione della fascia oraria.
4. Cliccate su **Conferma**.
5. Nella finestra che appare, selezionate la cartella in cui desiderate salvare la base dati, nominatela, poi cliccate su **Salva**.
6. L'orario viene messo in uso automaticamente e appare la base dati ad esso associata. Quest'ultima è ora accessibile dalle applicazioni Client, HYPERPLANNING.net e Web Service.

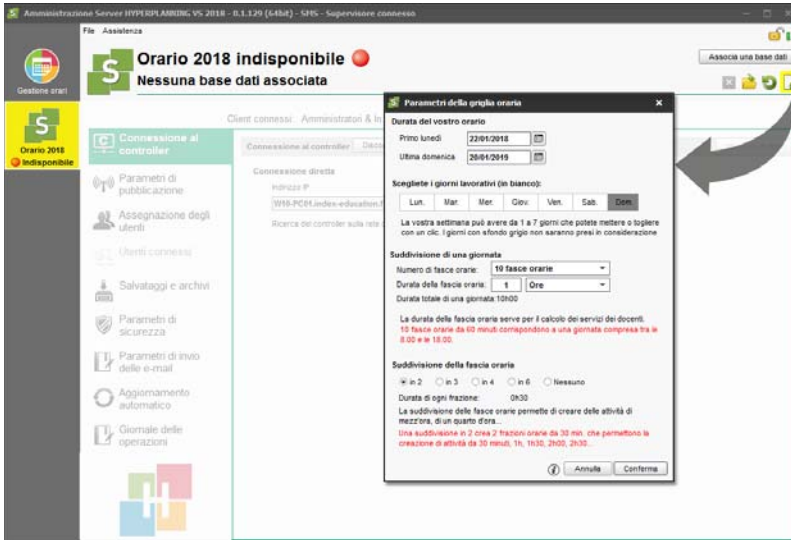

► Annotare i parametri di pubblicazione

L'indirizzo e la porta TCP devono essere riportati nelle altre applicazioni. Andate nella scheda **Parametri di pubblicazione** per annotarli. Se utilizzate già la porta TCP predefinita (porta 21201), modificatela.

Vedi nella guida dalla A alla Z

- ⇒ Amministrazione remota, p. 36
- ⇒ Griglia oraria, p. 169
- ⇒ Nuova base dati, p. 234
- ⇒ Orario (Server), p. 238
- ⇒ Salvataggi, p. 301
- ⇒ Server, p. 313
- ⇒ Sicurezza, p. 318

3 - Installazione dei Client sulle postazioni utenti

► Configurazione ottimale delle postazioni

- Windows 10,
- Schermo: che permetta una risoluzione di 1600 x 1280

Nota: l'installazione su postazioni Mac è possibile tramite programmi tipo Wine. Un pacchetto Client HYPERPLANNING + Wine è disponibile in download sul nostro sito Internet.

► Scaricare l'applicazione

<http://www.index-education.com/it/scaricare-hyperplanning.php>

► Due modalità di installazione possibili

Installazione su disco locale

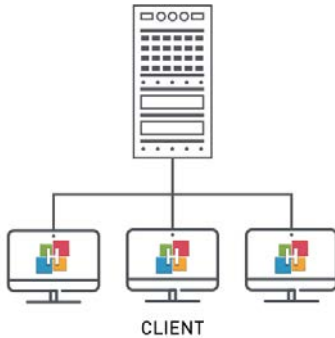

Si installa il Client sul disco locale di ogni utente. In questo caso, un'installazione «silenziosa» permette di evitare di intervenire su ogni postazione.

Installazione su disco condiviso

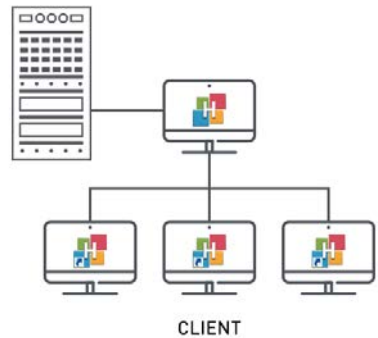

Si installa il Client su un disco condiviso e comune a tutti gli utenti.

► Due modalità di connessione possibili

Connessione al Controller

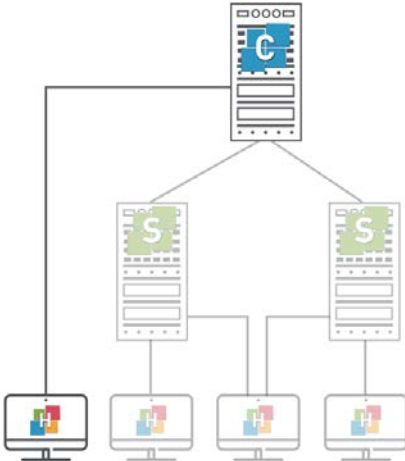

Questo tipo di connessione è possibile **unicamente all'interno della rete**.

Quando l'utente si connette al Controller, appaiono elencati **tutti gli orari** messi in uso da uno o più Server. L'utente può connettersi ad un orario a sua scelta.

Connessione al Server

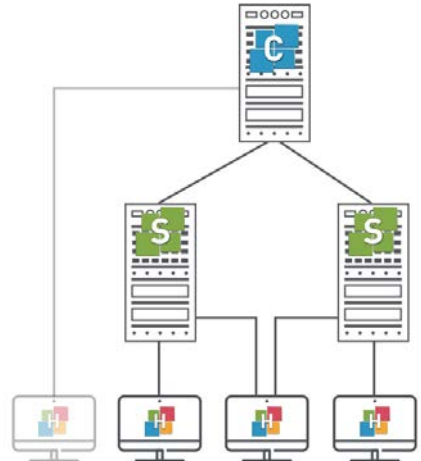

Questo tipo di connessione è possibile **dall'interno o dall'esterno della rete**.

Quando l'utente si connette al Server, vede **unicamente gli orari di cui ha inserito le coordinate**.

► Connettere il Client al Controller o al Server

1. Scegliete la modalità di connessione: al Controller o al Server.
2. A seconda della vostra scelta:
 - inserite l'indirizzo IP e la porta TCP del Controller (visibili in **Parametri di pubblicazione** del Controller);

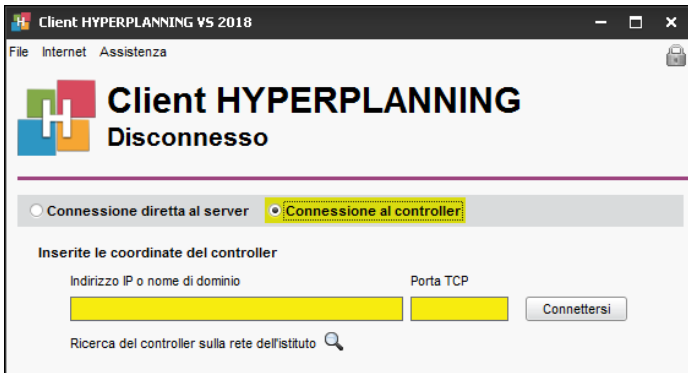

- cliccate su **Aggiungi le coordinate di un nuovo Server** in basso a destra e inserite l'indirizzo IP e la porta TCP del Server (visibili in **Parametri di pubblicazione** del Server).

Vedi nella guida dalla A alla Z

- ⇒ Client, p. 86
- ⇒ Mac, p. 205

Gestione degli utenti

La gestione degli utenti è accessibile da un Client HYPERPLANNING tramite il menu **File > Amministrazione degli utenti**. L'utente connesso dev'essere SPR o un amministratore dell'orario. Di default, 5 utenti in modifica possono connettersi simultaneamente da un Client alla base dati ma potete creare tanti utenti quanti ne sono necessari e acquistare, al bisogno, connessioni simultanee supplementari.

1 - Creare o recuperare gli utenti

Gli utenti sono elencati nella scheda **Elenco degli utenti**.

Gli utenti possono essere:

- creati dall'elenco;
- importati da un annuario LDAP;
- importati da un file di testo (Excel ad esempio);
- importati da una base dati SQL;
- importati da qualsiasi base dati con il Web Service;
- recuperati da un'altra base dati HYPERPLANNING.

E' necessario come minimo inserire o importare l'identificativo di connessione e il nome. Se scegliete di mantenere la modalità di autenticazione HYPERPLANNING, definite una password: potete forzare la personalizzazione da parte dell'utente  alla connessione successiva oppure impedirgli  di modificarla.

Indicate se un utente può essere amministratore dell'orario spuntando la colonna **Amm.**

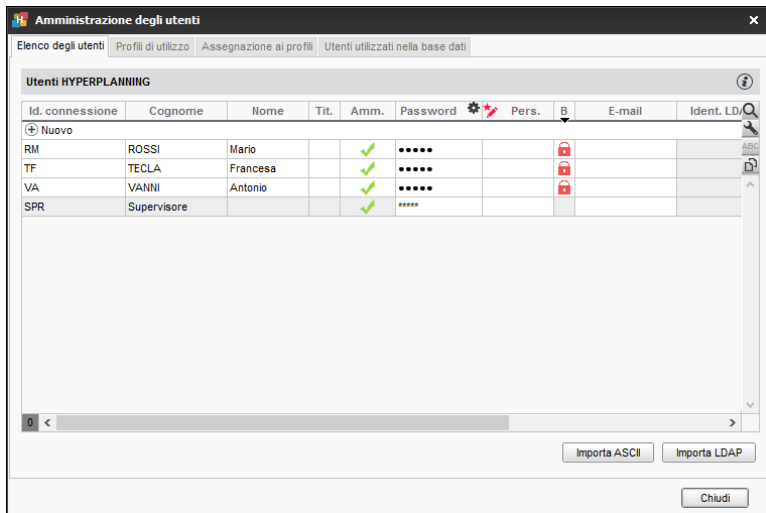

Vedi nella guida dalla A alla Z

- ⇒ [Amministratore, p. 35](#)
- ⇒ [Excel o altro foglio di calcolo \(importazione\), p. 147](#)
- ⇒ [LDAP, p. 198](#)
- ⇒ [SQL, p. 328](#)
- ⇒ [Utenti, p. 353](#)
- ⇒ [Web Service, p. 370](#)

2 - Definire i profili di utilizzo

Le autorizzazioni di un utente dipendono dal profilo al quale esso è associato per l'orario. Esistono 3 profili predefiniti ma potete modificarli e crearne di nuovi del tipo consultazione o modifica.

- **Profilo Amministrazione:** profilo non modificabile con tutte le autorizzazioni destinate agli utenti amministratori.
- **Profilo Consultazione:** profilo di tipo consultazione destinato agli utenti in consultazione (non compreso nella versione Rete standard).
- **Profilo Modifica:** profilo di tipo modifica destinato agli utenti in modifica.

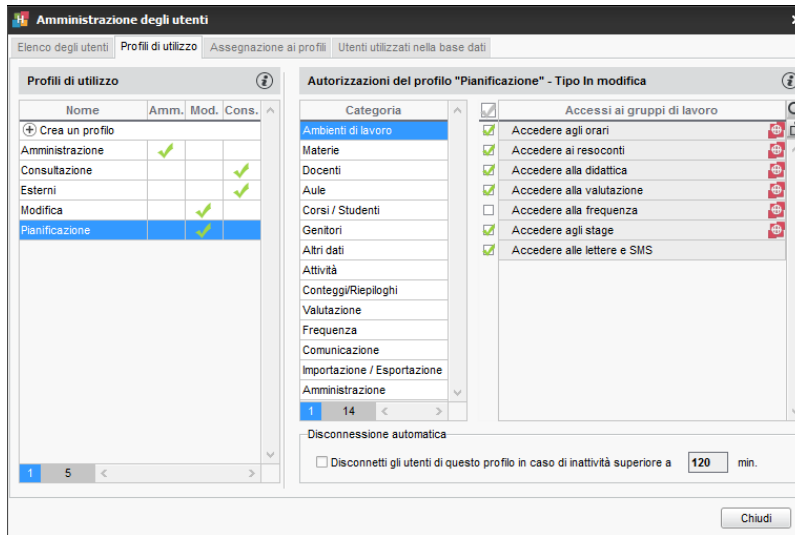

Per definire più precisamente il perimetro d'azione di un utente, una volta recuperati i dati nella base dati potete:

- **preparare un filtro di dati per tipologia** affinché ogni utente possa visualizzare con un clic unicamente i dati che lo interessano (materie, docenti, ecc.);
- **definire i diritti di accesso per le aule** per fare in modo che gli utenti possano utilizzare unicamente le aule alle quali hanno accesso e che debbano effettuare una richiesta per poter utilizzare le altre aule.

Vedi nella guida dalla A alla Z

- ⇒ **Consultazione (profili di utilizzo)**, p. 105
- ⇒ **Diritti di accesso alle aule**, p. 123
- ⇒ **Tipologia**, p. 345
- ⇒ **Modifica (profilo di utilizzo)**, p. 219
- ⇒ **Profilo di un utente**, p. 271

3 - Assegnare gli utenti ai profili per un orario

Gli utenti possono essere assegnati a profili diversi a seconda dell'orario. Da un Client HYPERPLANNING, potete assegnare gli utenti ai profili relativamente all'orario al quale siete connessi.

Solo gli utenti per i quali avete spuntato la colonna **Amm.** sono proposti per il profilo Amministrazione.

Per cambiare di profilo un utente, cliccateci sopra e trascinatelo verso il suo nuovo profilo.

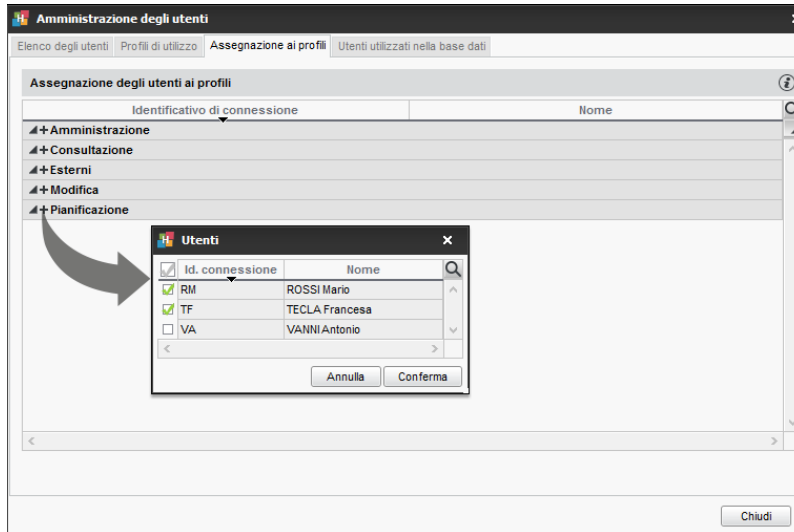

Vedi nella guida dalla A alla Z

⇒ Profilo di un utente, p. 271

4 - Scegliere una modalità di autenticazione

Gli utenti che si connettono alla base dati da un Client devono autenticarsi con un identificativo di connessione e una password.

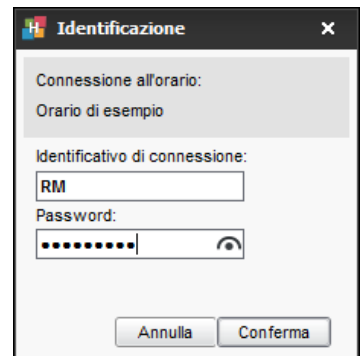

► **Mantenere l'autenticazione HYPERPLANNING**

L'identificativo di connessione e la password sono quelle scelte o importate in **File > Amministrazione degli utenti**.

Potete definire una lunghezza e una sintassi minima delle password in **File > PARAMETRI GENERALI > Sicurezza**.

Per trasmettere l'identificativo di connessione e la password via e-mail, inviate il modello di lettera **Connessione del personale** dall'ambiente **Orari > Personale > ☰ Elenco**.

► **Delegare l'autenticazione ad un Server CAS**

Potete delegare l'autenticazione ad un Server CAS dal Controller nella scheda **Delegare l'autenticazione**.

Vedi nella guida dalla A alla Z

⇒ **Descrizione di un'aula**, p. 118

⇒ **Identificativo di connessione**, p. 185

⇒ **Password**, p. 247

Recupero dei dati

Per elaborare degli orari con HYPERPLANNING, bisogna precedentemente inserire o recuperare nella base dati:

- le materie,
- i docenti,
- i corsi
- le aule,
- gli studenti (se desiderate creare degli orari personalizzati, gestire la frequenza e i voti).

1 - Recuperare dati da un file Excel

Effettuate ad esempio un'importazione per tipo di dati. Alcuni dati devono rispettare una sintassi particolare. Troverete numerosi esempi nel file dimostrativo fornito con l'applicazione: **C:\Program Files (x86)\Index Education\Hyperplanning 2017\Rete\Esempi\Fichiers Import.**

Il recupero dei dati avviene in qualche secondo con un copia e incolla e può essere automatizzato.

On the right, the 'Importazione dei dati' dialog box is open. It shows the 'Tipo di dati da importare' set to 'Docenti'. The 'Formato d'importazione' is set to 'DefaultImport'. The 'Separatore dei campi' is set to 'Tabulazione'. The 'Definizione delle colonne da importare' section shows a table with columns for 'Titolo', 'Cognome', 'Nome', 'Identificativo-UID', 'Identificativo-CAS', 'Password', 'Codice', 'Titolo', 'Cognome', 'Nome', 'Cognome da rubriche', 'Nato/a il', 'Città di nascita', and 'Codice fiscale'. A 'Ctrl' key icon and a 'V' key icon are overlaid on the dialog box, indicating a paste action.

Vedi nella guida dalla A alla Z

⇒ Excel o altro foglio di calcolo (importazione), p. 147

2 - Recuperare i dati da un'altra base dati HYPERPLANNING

Per recuperare i dati da un'altra base dati HYPERPLANNING, a partire da essa, bisogna innanzitutto generare un file di preparazione dell'anno successivo contenente tutti i dati. Per fare ciò, utilizzate il comando **File > Prepara l'anno successivo...**

Potete in seguito:

- inizializzare una nuova base dati vuota con quei dati: utilizzando il comando **File > HYPERPLANNING > Inizializza una base dati a partire da quella dell'anno precedente;**
- recuperare i dati in una base dati già costruita: utilizzate il comando **File > HYPERPLANNING > Integra i dati di un'altra base dati HYPERPLANNING.**

Vedi nella guida dalla A alla Z

⇒ Inizializzare una base dati a partire da quella dell'anno precedente, p. 194

⇒ Recuperare i dati da un'altra base dati, p. 286

3 - Recuperare i dati da un annuario LDAP

I docenti e gli studenti possono essere importati da un annuario LDAP. I dati vengono recuperati utilizzando il comando **File > Importazioni/Esportazioni > Importa da un annuario LDAP.**

Importazione dei dati da un LDAP

Tipo di dati da importare: **Docenti** Formato d'importazione: **Default_ImportLDAP** **Apri** **Salva**

Connessione al server LDAP:

URL del server LDAP: **LDAP://Esempio** Login: **Login**

Indice: **DC-esempio,DC-Italia** Password: **.....** Memorizzare la password

Connessione anonima **Connetti**

Definizione delle colonne da importare

Oggetto: **user** Filtro (facoltativo): **Applica** Visualizza tutti i dati

Id	cn	givenName	sn	mail
	Cognome	Nome		Indirizzo e-mail
1	PERRINO	Gianfranco		Gianfranco.PERRINO@univ-torino.it
2	GARENE	Gianna		Gianna.GARENE@univ-torino.it
3	FARE	Irene		Irene.FARE@univ-torino.it
4	RAIMONDI	Giovanni		Giovanni.RAIMONDI@univ-torino.it
5	LOPERA	Raul		Raul.LOPERA@univ-torino.it
6	PELLEGRINO	Ines		Ines.PELLEGRINO@univ-torino.it
7	SEGANTIN	Francesco		Francesco.SEGANTIN@univ-torino.it
8	ABROSIANI	Claudia		Claudia.ABROSIANI@univ-torino.it

Chiudi automaticamente questa finestra una volta conclusa l'importazione **Chiudi** **Importa**

Vedi nella guida dalla A alla Z

⇒ LDAP, p. 198

4 - Recuperare i dati da una base dati SQL

I dati vengono recuperati utilizzando il comando **File > Importazioni/Esportazioni > Importa informato SQL da una base dati**. Il recupero può essere automatizzato.

Importazione di dati SQL

Tipo di dati da importare: Formato d'importazione:

Connessione al server SQL:
 Stringa di connessione:

Richiesta SQL:

Definizione delle colonne da importare Visualizza tutti i dati
 Nascondi i campi ignorati

NOME	NOMELUNGO	MXG	MXS
Materia	Cognome	Max. ore giorn.	Max ore sett.
Aluto all'inserimento prof.	<vuoto>		0,00
Analisi econ. del Diritto	<vuoto>		0,00
Analisi econ. della crescita	<vuoto>		0,00
Arbitrato	<vuoto>		0,00
Attualità	<vuoto>		0,00
Compatibilità	<vuoto>		0,00
Cultura generale	<vuoto>		0,00
Diritto Amministrativo	<vuoto>		0,00

Opzioni
 Separatore di risorse multiple

Chiudi automaticamente questa finestra una volta conclusa l'importazione

Vedi nella guida dalla A alla Z

⇒ SQL, p. 328

5 - Recuperare i dati tramite il Web Service

L'applicazione Web Service inclusa nella versione Rete + net permette di sincronizzare qualsiasi base dati con la base dati HYPERPLANNING.

Vedi nella guida dalla A alla Z

⇒ Web Service, p. 370

6 - Inserire dei dati rapidamente

Nella parte superiore di ogni elenco di dati, una linea di creazione permette l'inserimento di un nuovo dato nell'elenco.

Nei profili di utilizzo è possibile vietare l'inserimento di nuovi dati.

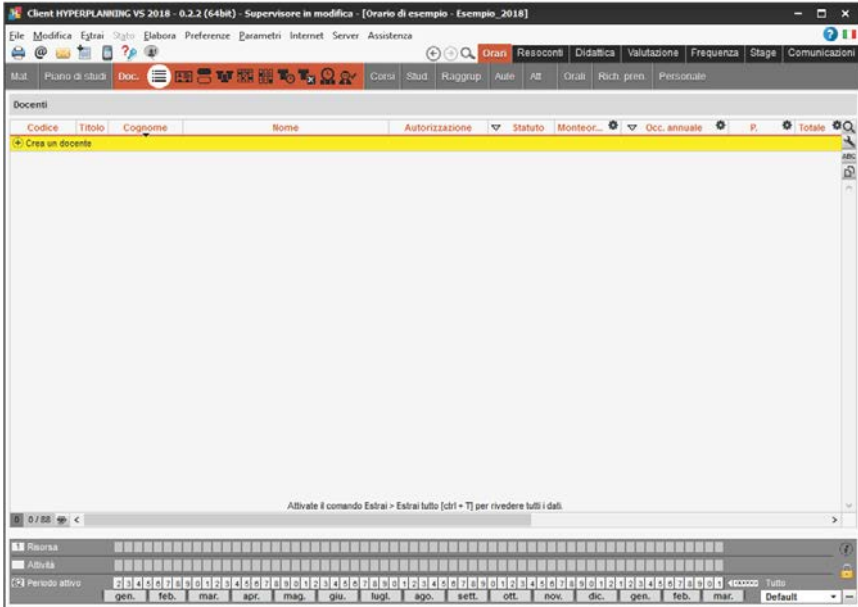

7 - Gestire l'univocità dei dati

O importate ogni dato con un ID, oppure saranno prese in considerazione le regole di univocità definite in HYPERPLANNING:

- Combinazione per i docenti: **Codice + Cognome+ Nome**
- Combinazione per gli studenti: **Cognome + Nome + Data di nascita + Numero progressivo**
- Combinazione per i corsi: **Codice + Nome**
- Combinazione per le aule: **Codice + Nome**
- Combinazione per le materie: **Codice + Nome**

Vedi nella guida dalla A alla Z

⇒ ID o identificativo unico, p. 183

Inserire degli orari

Gli orari in HYPERPLANNING possono essere concepiti e visti in diversi modi: dalla copia dell'orario esistente al piazzamento automatico delle attività, ogni utente può scegliere e utilizzare più funzionalità. A prescindere da come inserisce gli orari, l'utente ha sempre la garanzia di non occupare mai una risorsa due volte contemporaneamente sulla stessa fascia oraria.

1 - Parametri utili

► Inserimento dei giorni festivi

I giorni festivi comuni a tutti si inseriscono in **Parametri > PARAMETRI GENERALI > Anno scolastico**. In questo modo, se durante il posizionamento delle attività una lezione è programmata su un giorno festivo, gli utenti ne sono immediatamente informati. Come tutte le modifiche che riguardano gli utenti, l'inserimento dei giorni festivi è riservato ad SPR e agli amministratori.

► Inserimento dei calendari dei corsi

I calendari permettono di indicare rapidamente e senza rischio d'errore le settimane sulle quali si lavora, ad esempio, le settimane del primo semestre quando si programma un'attività sul primo semestre. L'inserimento dei calendari può essere effettuato direttamente dagli utenti.

► Inserimento dei vincoli da rispettare

I vincoli inseriti sono strettamente rispettati durante un piazzamento automatico. Durante un piazzamento manuale essi sono segnalati ma l'utente è libero di ignorarli.

Potete inoltre: indicare le fasce orarie sulle quali una risorsa è indisponibile, definire un massimo di ore, prendere in considerazione i tempi di trasferimento tra sedi distanti, garantire una pausa pranzo senza bloccare una fascia oraria, ecc.

Vedi nella guida dalla A alla Z

⇒ **Calendario (planning)**, p. 78

⇒ **Giorni festivi**, p. 165

⇒ **Vincoli**, p. 364

2 - Divisione dei corsi in gruppi

Se i corsi si dividono in gruppi per alcune attività, è necessario creare dei gruppi. Potete dividere un corso secondo le vostre necessità e potete creare un gruppo per ogni studente se desiderate gestire degli insegnamenti «personalizzati».

Vedi nella guida dalla A alla Z

⇒ **Gruppi**, p. 172

▲ CORSO
▲ LABORATORI
G01
G02
G03
G04
▲ LING2
CINESE
RUSSO
SPAGNOLO

Uno studente potrà essere, ad esempio, nel gruppo G02 e nel gruppo RUSSO.

3 - Inserimento delle attività

► Creare le attività e piazzarle nello stesso momento

Se l'orario è già stato realizzato e bisogna solo riportarlo in HYPERPLANNING, l'utente può disegnare le attività sulle griglie. In questo caso, crea le attività e le piazza nello stesso momento.

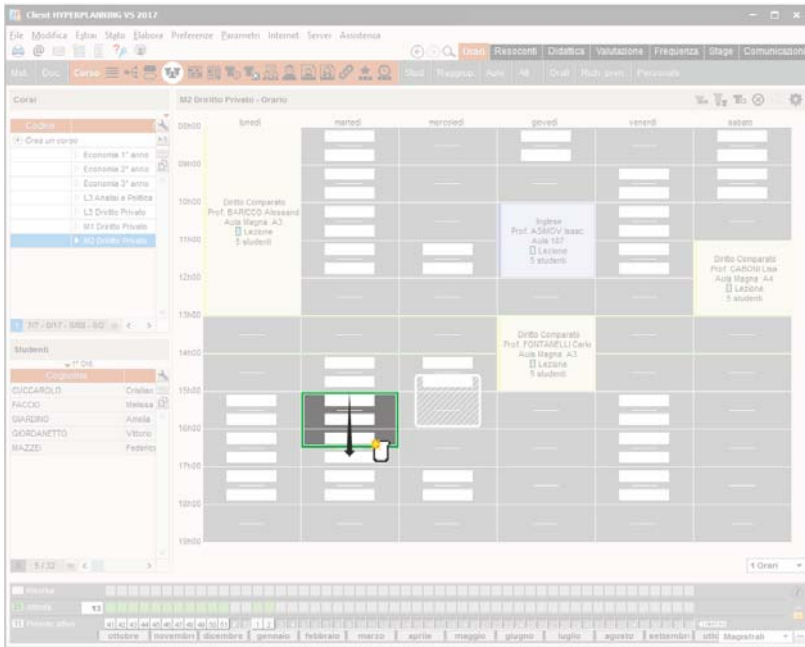

► Creare le attività e piazzarle in un secondo momento

L'utente può creare delle attività «sospese» e piazzarle in un secondo momento, sia scegliendo la loro posizione con l'aiuto di HYPERPLANNING, sia lasciando al programma il compito di piazzare le attività nel rispetto dei vincoli definiti.

Per costituire un elenco di attività non piazzate, l'utente può:

- importare un elenco di attività inserite in Excel;
- creare rapidamente delle attività **[Ctrl + N]**;
- generare delle attività a partire dai piani di studi se sono stati inseriti in precedenza.

Vedi nella guida dalla A alla Z

⇒ Attività, p. 58

Pubblicazione dei dati su Internet

Se la vostra versione comprende l'applicazione HYPERPLANNING.net, potete pubblicare alcuni dati attraverso aree dedicate e sicure: Area Docenti, Area Studenti, Area Segreteria, Area Addetti Aule, Area Genitori, Area Aziende, Area Invitati.

1 - Installare HYPERPLANNING.net

► Configurazione ottimale della postazione

- Windows Server 2016
- Schermo: che permetta una risoluzione di 1280 x 1024

HYPERPLANNING.net si installa preferibilmente una partizione dedicata (diversa da quella di sistema) in una cartella non condivisa.

► Scaricare l'applicazione

<http://www.index-education.com/it/scaricare-hyperplanning.php>

► Connettere HYPERPLANNING.net al Server o al Controller

1. Nella scheda **Parametri di connessione**, riportate l'**Indirizzo IP** (o nome di dominio) e il numero di **Porta TCP** del Controller (per vedere tutti gli orari) o del Server (per vedere unicamente l'orario messo in uso).
2. Cliccate su **Connettersi**.

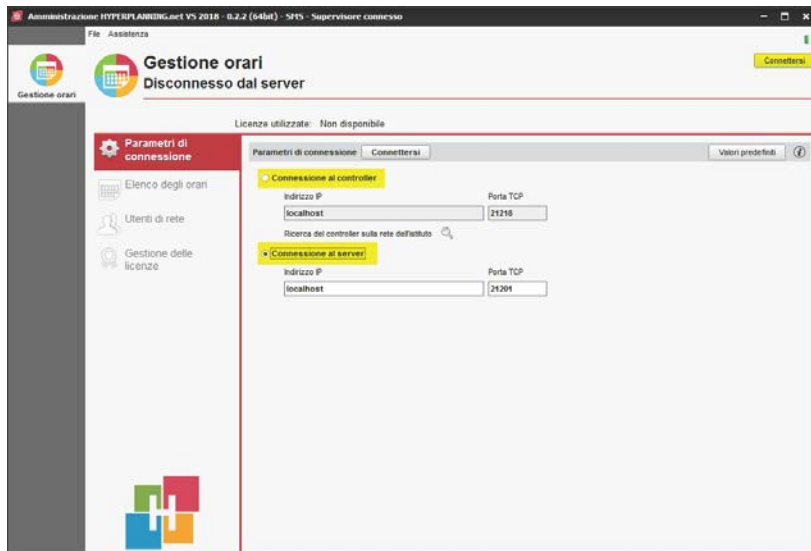

► Creare una pubblicazione

Una pubblicazione è una base dati pubblicata. Ogni pubblicazione è un servizio Windows che si lancia automaticamente all'avvio del computer.

1. Nella scheda **Elenco degli orari**, selezionate l'orario.
2. Con un clic destro scegliete **Crea una nuova pubblicazione**.
3. Nella finestra che appare, date un nome alla pubblicazione, poi confermate.
4. La base dati è pubblicata automaticamente.

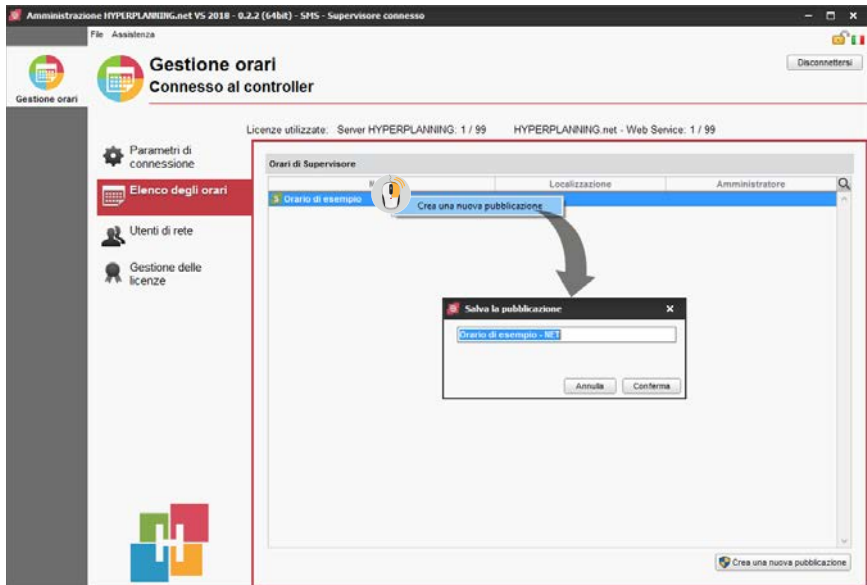

Vedi nella guida dalla A alla Z

- ⇒ Area Addetti Aule, p. 43
- ⇒ Area Aziende, p. 44
- ⇒ Area Docenti, p. 45
- ⇒ Area Genitori, p. 47
- ⇒ Area Ospiti, p. 48
- ⇒ Area Segreteria, p. 49
- ⇒ Area Studenti, p. 50
- ⇒ Pubblicazione delle Aree con HYPERPLANNING.net, p. 277

2 - Parametri delle Aree

I parametri delle Aree si modificano da un Client HYPERPLANNING. L'impostazione dei parametri è riservata a SPR o ad un amministratore.

► Parametrare un'Area

1. Andate in **Internet > Pubblicazione.net**.
2. Selezionate l'Area nell'arborescenza a sinistra.
3. Verificate che le opzioni **Pubblica** e **Pubblica la versione mobile** siano spuntate nella barra del titolo.

4. A destra, per ogni Area, potete definire le pagine pubblicate (salvo per l'Area Docenti e l'Area Segreteria perché le pagine pubblicate dipendono dalle autorizzazioni dei docenti e degli utenti), modificare l'aspetto delle pagine, definire alcune autorizzazioni, ecc.

► Parametrare gli orari

I parametri degli orari (numerazione delle settimane, orari visualizzati, visualizzazione delle attività, opzioni di visualizzazione) sono trasversali: si inseriscono per tipo di risorsa (docenti, corsi, aule, ecc.) ma valgono per tutte le Aree.

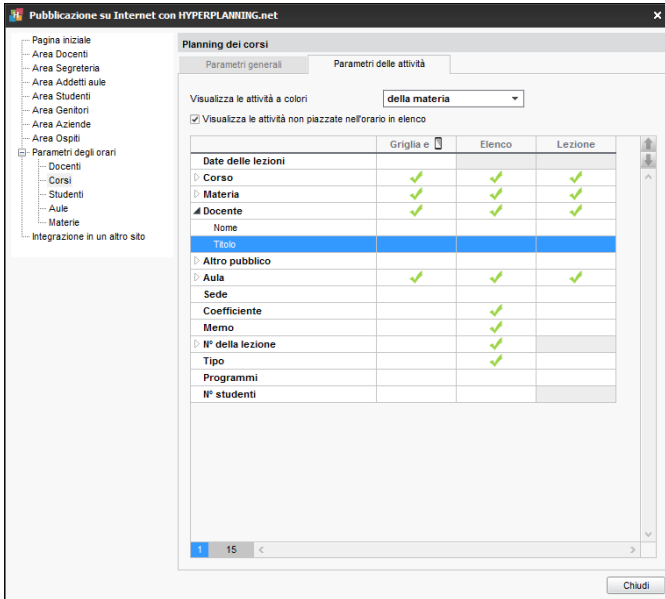

► Non pubblicare le informazioni che riguardano una risorsa

Per non pubblicare le informazioni riguardanti una risorsa, nell'elenco delle risorse (ambiente **Orari**) deselezionate la colonna **Pubblicazione** per questa risorsa.

► Definire i profili dei docenti e degli utenti dell'Area Segreteria

Nell'Area Docenti, se autorizzati, i docenti possono creare lezioni, parametrare le medie, inserire le assenze, ecc... Le autorizzazioni si definiscono per profilo in **Orari > Docenti > Profili di autorizzazione**.

Per gli utenti dell'Area Segreteria le autorizzazioni sono le stesse che hanno per la connessione da Client (se prevista questa funzionalità).

Vedi nella guida dalla A alla Z

⇒ **Profilo di un docente**, p. 270

⇒ **Profilo di un utente**, p. 271

⇒ **Pubblicazione delle Aree con HYPERPLANNING.net**, p. 277

3 - Scegliere una modalità di autenticazione

Gli utenti che si connettono ad un'Area devono identificarsi tramite un identificativo di connessione e una password.

► **Mantenere l'autenticazione HYPERPLANNING**

L'identificativo di connessione e la password sono quelli generati automaticamente da HYPERPLANNING, salvo per gli utenti che utilizzano lo stesso identificativo e password che hanno per la connessione da Client.

Per trasmettere l'identificativo di connessione e la password via e-mail, inviate il modello di lettera di tipo **Connessione** da ogni elenco (docenti, studenti, ecc.).

► **Delegare l'autenticazione a un altro Server (CAS o ADFS)**

Potete delegare l'autenticazione ad un Server CAS o a un Server ADFS da HYPERPLANNING.net nell'ambiente **Delegare l'autenticazione**.

Vedi nella guida dalla A alla Z

⇒ **ADFS**, p. 33

⇒ **Descrizione di un'aula**, p. 118

⇒ **Identificativo di connessione**, p. 185

⇒ **Password**, p. 247

Iniziare un nuovo anno

1 - Creare un file di preparazione per l'anno successivo

Da un Client connesso alla base dati dell'anno precedente, lanciate il comando **File > Prepara l'anno successivo** e salvate il file *.zip generato.

2 - Inizializzare la base dati

Da una base dati vuota, lanciate il comando **File > HYPERPLANNING > Inizializza una base dati a partire da quella dell'anno precedente** e scegliete gli elementi che volete recuperare.

Vedi nella guida dalla A alla Z

⇒ [Inizializzare una base dati a partire da quella dell'anno precedente, p. 194](#)

⇒ [Preparare l'anno successivo, p. 269](#)

Cambiare versione di HYPERPLANNING

1 - Archiviare la base dati

Dal Server HYPERPLANNING 2017, chiudete l'uso della base dati e lanciate il comando **File > Salva e comprimi una base dati** sulla base dati in corso spuntando tutti i documenti nei parametri di compressione.

2 - Cancellare i servizi Windows 2017

1. Sulle postazioni dove sono installati Controller, Server, HYPERPLANNING.net e il Web Service, da uno degli applicativi lanciate il comando **Assistenza > Configurazione amministrazione Windows > Servizi Windows**.
2. L'elenco dei servizi Windows INDEX EDUCATION presenti sulla postazione sono qui visualizzati. Selezionate un servizio della versione 2017, fate tasto destro e lanciate il comando **Arresta il servizio**.
3. Selezionate lo stesso servizio, fate un clic destro e lanciate il comando **Cancella il servizio**.
4. Eseguite la stesse operazioni per tutti gli altri servizi 2017 presenti sulla postazioni.

Nota: è necessario cancellare i servizi Windows, ma non è necessario disinstallare HYPERPLANNING 2017.

3 - Installare gli applicativi HYPERPLANNING 2018

Scaricate e installate gli applicativi HYPERPLANNING 2018 a voi necessari dalla pagina **Ultimi aggiornamenti** del nostro sito. Se desiderate continuare a lavorare nello stesso modo, installate ogni applicativo 2018 sulla stessa postazione in cui era installato l'applicativo 2017.

4 - Recuperare gli utenti e gli orari

Attenzione, questa operazione cancella la password di SPR oltre che tutti gli orari e gli utenti eventualmente creati. Esso deve quindi essere utilizzato prima di creare dei nuovi utenti e orari.

1. Dal Controller HYPERPLANNING 2018, andate su **Utenti di rete > Elenco degli utenti**.
2. Cliccate sul tasto  in basso allo schermo.
3. Doppio clic sul file ***.profils**.

5 - Recuperare e mettere in uso la base dati

1. Create un orario o selezionate un orario esistente.
2. Selezionate l'orario, tasto destro e lanciate il comando **Installa come servizio Windows**.
3. Lanciate il comando **File > Recupera una base dati compressa**.
4. Doppio clic sul file ***.zip** generato precedentemente tramite il Server HYPERPLANNING 2017.
5. Selezionate la cartella desiderata per l'estrazione e se necessario scegliete un nome per la base dati.
6. Cliccate su **Salva** per salvare la base dati presente nell'archivio ***.zip**.
7. Cliccate nuovamente **Salva** per salvare la base dati nel nuovo formato.

NOVITÀ HYPERPLANNING 2018

VALUTAZIONE

- Recupero dei voti da un'altra base dati per continuare la valutazione di uno studente (⇒ Resoconto pluriennale, p. 291)
- Calcolo della media generale per modalità di valutazione (⇒ Pagella, p. 242)
- Pagelle e riepilogo CFU: possibilità di visualizzare i moduli, senza i servizi (⇒ Pagella, p. 242)
- Recupero: possibilità di creare una valutazione di recupero per sostituire un voto o la media (⇒ Recuperare un voto, p. 287)
- Possibilità di inserire delle informazioni personalizzate (tipologie) nei libretti dei voti, pagelle e riepilogo degli studenti (⇒ Scegliere gli elementi che si visualizzano sulla pagella, p. 242)
- Calendarizzazione dei compiti in classe (⇒ Inserire le altre caratteristiche delle valutazioni, p. 359)

PROGRAMMI DIDATTICI

- Modifica della definizione e assegnazione dei programmi didattici (⇒ Definire la nozione di servizio di insegnamento, p. 272)
- Condivisione dei programmi con gli altri docenti coinvolti (⇒ Definire i docenti che possono modificare un programma, p. 274)

STAGE

- Inserimento di più contatti per le aziende (⇒ Aziende, p. 66)
- Personalizzazione dell'etichetta del nome «stage» (⇒ Nome dei dati principali, p. 228)

GESTIONE DELLE AULE

- Nuove funzionalità di ripartizione automatica delle aule (⇒ Gruppo di aule, p. 176)
- Assegnazione delle aule preferenziali per i docenti e per i corsi (⇒ Aula preferenziale, p. 65)
- Richiesta o ricerca di aule: aggiunta di un'opzione che permette di non prendere in considerazione le aule per le quali è in corso una richiesta di prenotazione (⇒ Ricerca di un'aula, p. 292)

PARAMETRI

- Personalizzazione della durata delle fasce orarie, gestione di durate differenti da 60 minuti (⇒ Griglia oraria, p. 169)
- Nuova definizione delle date di inizio e fine anno (⇒ Griglia oraria, p. 169)
- Personalizzazione della nozione di servizio: materia/corso/docente o materia/corso o corso/docente (⇒ Programmi, p. 272)

DOCENTI

- Inserimento delle ore di extra docenza per corso, totale ore annuale o settimanale (⇒ Extra docenza, p. 151)
- Riepilogo delle ore di extra docenza per motivo e per docente (⇒ Extra docenza, p. 151)
- Possibilità di pubblicare la soluzione di una prova (⇒ Valutazione, p. 358)
- Creazione automatica di un'attività annullata durante la sostituzione del docente (⇒ Sostituzione, p. 322)
- Inserimento di documenti associati al docente caricabili anche dall'Area Docenti (⇒ Allegare un documento alla scheda docente, p. 34)
- Riepilogo degli appelli non svolti sulla home page del docente (⇒ Area Docenti, p. 45)
- Nuova opzione per il blocco dell'inserimento del foglio d'appello dopo la fine della lezione (⇒ Profilo di un docente, p. 270)

STUDENTI E FREQUENZA

- Visualizzazione delle fotografie nell'elenco degli studenti partecipanti ad un'attività (⇒ Visualizzare l'elenco degli studenti di un'attività, p. 240)
- Recupero di ulteriori dati dalla base dati dell'anno precedente (⇒ Recuperare i dati da un'altra base dati, p. 286)
- Gestione dei motivi di esonero (⇒ Esonero (attività), p. 143)
- Gestione per periodo dei finanziamenti degli stagisti (⇒ Finanziamenti degli studenti, p. 154)
- Consultazione del tasso di assenteismo nell'istituto per materia e per corso (⇒ Consultare il tasso di assenteismo dell'istituto, p. 54)
- Visualizzazione della progressione del piano di studi sulla home page (⇒ Area Studenti, p. 50)

SICUREZZA

- Definizione dal Controller delle regole di sicurezza delle password (⇒ Password, p. 247)
- Aggiunta di documenti esterni durante l'archiviazione e la compressione della base dati (foto, modelli di lettere, lettere inviate, allegati, esercizi digitali) direttamente dal Client (⇒ Archivio, p. 41)

CONFORT D'UTILIZZO

- Nuova ricerca all'interno degli elenchi di dati (⇒ Elenco, p. 131)
- Acquisizione delle fotografie direttamente da webcam (⇒ Foto, p. 159)
- Nuovo server HYPERPLANNING.data per la gestione delle importazioni/esportazioni automatiche (⇒ HYPERPLANNING.data, p. 180)
- Inserimento diretto del motivo e del commento durante l'annullamento dell'attività (⇒ Annullare una lezione, p. 39)
- Visualizzazione del memo nella scheda attività anche nelle Aree pubblicate (⇒ Memo di attività, p. 212)
- Memo: stampa per intero nell'elenco attività (⇒ Elenco, p. 131)
- Alleggerimento della finestra di creazione attività a partire dal piano di studi (⇒ Creare le attività a partire dai piani di studi, p. 257)
- Visualizzazione della durata dell'attività durante la creazione sulla griglia oraria (⇒ Creare le attività, p. 58)

Dalla **A**

Alla **Z**

ACCESSO ALLA BASE DATI SOSPEO

L'accesso alla base dati è sospeso una volta superato il numero massimo di tentativi di identificazione. L'accesso alla base dati è nuovamente possibile dopo un determinato tempo o dopo che SPR ha manualmente sbloccato l'indirizzo IP in questione.

Sbloccare gli indirizzi IP sospesi

Prerequisiti Bisogna essere connessi con SPR.

- Accedete ai parametri di sicurezza da uno dei seguenti applicativi:
 - Controller **C** > **Parametri di sicurezza**
 - Server **S** > scheda **Orario** > **Parametri di sicurezza**
 - Client **H** > menu **Server** > **Parametri di sicurezza**
- Andate sulla scheda **Vedi le connessioni**.
- Cliccate sul tasto **Aggiorna** per vedere tutti gli indirizzi IP.
- Utilizzate la colonna **Stato** per identificare gli indirizzi IP sospesi.
- Cliccate sul tasto **Sblocca gli IP sospesi**.

Ultime connessioni TCP (30 ultimi minuti) Aggiorna

Indirizzi IP connessi		IP	Stato	N° sosp.
Ora				
11:37:31		192.168.175.28 - W8.index-education.france	S	1

Sblocca gli IP sospesi

Modificare il numero di tentativi e il tempo di blocco

- Accedete ai parametri di sicurezza da uno dei seguenti applicativi:
 - Controller **C** > **Parametri di sicurezza**
 - Server **S** > scheda **Orario** > **Parametri di sicurezza**
- Andate sulla scheda **Gestione degli indirizzi**. Il numero di tentativi e i tempi di blocco dipendono dal **Livello di controllo degli indirizzi IP non privilegiati**. La disattivazione è sconsigliata.
 - Livello debole**: 1 minuto di blocco dopo 5 tentativi,
 - Livello medio**: 1 minuto di blocco dopo 3 tentativi,
 - Livello elevato**: 5 minuti di blocco dopo 3 tentativi.

Livello di controllo degli indirizzi IP non privilegiati

Disattivato Debole **Medio** Elevato

Livello medio

- Protezione di identificativi e password degli utenti (1 minuto di blocco dopo 3 tentativi)
- Log della saturazione UDP del Server e dell'elenco delle ultime connessioni TCP ogni 30 minuti
- Limitazione del numero di tentativi di connessione UDP al secondo (100)

Vedi anche

⇒ Sicurezza, p. 318

ADFS

Delegare l'autenticazione alle Aree ad un Server ADFS

Prerequisiti Bisogna utilizzare il protocollo HTTPS 0 (scelta del protocollo nella scheda **Parametri di pubblicazione**).

1. Aprite **HYPERPLANNING.net** e andate su **Orario** > Scheda **Delegare l'autenticazione**
Nota: in versione cloud, l'accesso a **HYPERPLANNING.net** si effettua tramite la console cloud (⇒ Cloud delle applicazioni e della base dati, p. 88).
2. Cliccate su **Interconnessione ADFS**.
3. Spuntate **Gestisci l'autenticazione attraverso un server ADFS**.
4. Scegliete un certificato di crittografia.
5. Se desiderate che gli utenti possano accedere direttamente alle Aree senza passare tramite l'Area Riservata, spuntate **Autorizza l'autenticazione diretta attraverso HYPERPLANNING.net**.
6. Cliccate su **Parametri d'identificazione degli utenti** in alto a destra.
7. Nella finestra che appare, scegliete il tipo di riconoscimento dell'utente.

Accedere alle Aree attraverso ADFS

L'accesso alle diverse Aree si effettua tramite l'URL pubblico d'HYPERPLANNING.net. Per accedere alle Aree mobile, bisogna aggiungere **/mobile** alla fine dell'URL.

Effettuare manualmente la corrispondenza di un utente della base dati con il suo identificativo ADFS

1. Andate su **Comunicazioni** > **Gestione delle identità** > ≡ **Corrispondenza delle identità**.
2. Selezionate **ADFS** nel primo menu a tendina.
3. Selezionate il tipo di utente nel secondo menu a tendina.
4. Riducete l'elenco spuntando **Solamente quelli non in corrispondenza**.
5. Doppio clic nella colonna **Identificativo partner**.
6. Nella finestra che appare, inserite l'identificativo e confermate.

Corrispondenza dell'identità degli utenti del partner: **ADFS**

• Elenco delle **Docenti** **Solamente quelli non in corrispondenza**

Titolo	Nome	Nome	Identificativo partner
Prof.	ADAMI	Valerio	
Prof.	AGNELLI	Giovanni	
Prof.	ALFIERI	Vittorio	
Prof.	ALIGHIERI	Dante	
Prof.ssa	ALV...		
Prof.	AND...		
Prof.	ANT...		
Prof.	ARB...		
Prof.	ARL...		
Prof.	ARL...		
Prof.	ASIMOV	Isaac	

Identificativo partner

VAdami

AGGIORNAMENTO

Di default gli aggiornamenti vengono fatti automaticamente. È sconsigliato disattivarli.

Modificare l'ora di ricerca di aggiornamenti

- ▶ Controller  > Scheda **Aggiornamento automatico**
- ▶ Server  > **Orari** > Scheda **Aggiornamento automatico**

Verificate che l'opzione **Aggiornamento silenzioso ad un'ora fissa** sia spuntato e definite le ore desiderate.

Cercare se un aggiornamento del Client è disponibile

1. Accedete al menu **Assistenza** > **Aggiornamento**.
2. Nella finestra che si apre, cliccate sul tasto **Cerca gli aggiornamenti adesso**.

Vedere il dettaglio degli aggiornamenti

Andate sul sito Internet di Index Education, alla pagina **HYPERPLANNING** > **Aggiornamenti**.

ALLEGATI

Allegare un documento a un'attività (esempio: piano dettagliato dell'attività)

- ⇒ Memo di attività, p. 212
- ⇒ Programmi, p. 272

Allegare un documento ad un'assenza

- ⇒ Giustificazione di assenza, p. 167

Allegare un documento ad un'aula (esempio: norme di sicurezza)

1. Andate su **Orari** > **Aula** >  **Elenco**.
2. Fate doppio clic nella colonna **Allegati**.

Allegare un documento alla scheda docente

Novità È possibile inserire degli allegati nella scheda del docente. Questi documenti possono anche essere caricati dal docente tramite la propria Area Docenti.

1. Andate su **Orari** > **Docenti** >  **Scheda docente**.
2. Selezionate il docente dall'elenco a sinistra.
3. Nella parte destra dello schermo, cliccate sul simbolo .
4. Nella finestra che appare, cliccate sulla linea d'inserimento per aggiungere il file desiderato tramite l'esplora risorse.

*Nota: è possibile aggiungere un allegato ai docenti dell'elenco docenti, facendo doppio clic in corrispondenza della colonna **Allegati**.*

Allegare un documento al resoconto dello studente

- ⇒ Resoconto dello studente, p. 290

Allegare un documento ad uno stage (esempio: convenzione di stage)

⇒ Convenzione di stage, p. 109

Definire la dimensione massima dei documenti allegati dai docenti

1. Andate su **Orari > Docenti > Profili di autorizzazione**.
2. Nella categoria **Didattica**, modificate la **Dimensione massima autorizzata di ogni allegato** (massimo 10 MB).

Definire la dimensione massima degli allegati dagli utenti

1. Accedete al menu **Parametri > PARAMETRI GENERALI > Sicurezza**.
2. Inserite la **Dimensione massima degli allegati (ad esclusione dell'Area Docenti)**. La dimensione massima è limitata a 10 MB.

AMMINISTRATORE

Un amministratore è un utente assegnato al profilo Amministrazione (profilo non modificabile e comprensivo di tutte le autorizzazioni). Per poter assegnare un utente al profilo di Amministrazione, esso deve essere precedentemente designato come amministratore potenziale.

Designare un utente come potenziale amministratore

Prerequisiti Bisogna essere connessi con SPR.

1. Accedete al Controller  > Scheda **Utenti di rete** oppure al Client  > Menu **File > Amministrazione degli utenti**.
2. Andate nella scheda **Elenco degli utenti**.
3. Doppio clic sulla colonna **Amm.**

Id. connessione	Cognome	Nome	Tit.	Amm.	Password 
+ Nuovo					
RM	ROSSI	Mario		
SPR	Supervisore				****
TF	TECLA	Francesca			
VA	VANNI	Antonio			

Designare gli amministratori di un orario

Prerequisiti È necessario essere connessi come SPR.

1. Accedete all'amministrazione degli utenti da uno dei seguenti applicativi:
 - Controller  > scheda **Utenti di rete**
 - Server  > **Orario** > scheda **Assegnazione degli utenti**
 - Client  > menu **File > Amministrazione degli utenti**
2. Andate nella scheda **Assegnazione ai profili**.
3. Selezionate un orario e cliccate su **+ Amministrazione**.

4. Vengono proposti solo gli utenti designati come amministratore potenziale: spuntate gli amministratori per questo orario.

Riservare una licenza per l'amministratore

1. Dal Controller **C** accedete alla scheda **Gestione delle licenze**.
Nota: in versione cloud, l'accesso al Controller si effettua tramite la console cloud (⇒ Cloud delle applicazioni e della base dati, p. 88).
2. Inserite il numero **1** nella colonna **Amministratori**.

Riepilogo delle licenze riservate				
Orari	Licenze riservate			Massimo di connessioni
	Amministratori	In modifica	In consultazione	
Esempio 2018	1	-	-	-

Vedi anche

⇒ Utenti, p. 353

AMMINISTRAZIONE REMOTA

Potete gestire le applicazioni Controller, Server, HYPERPLANNING.net, HYPERPLANNING.DATA o Web Service da una postazione diversa da quella sulla quale è installata l'applicazione. Per fare ciò dovete utilizzare l'applicazione di amministrazione remota corrispondente.

Scaricare e installare l'applicativo di amministrazione remota [versione rete]

Scaricate l'applicativo dal nostro sito Internet tramite **Scaricare > Ultimi aggiornamenti**, e installatelo sulle postazioni dalle quali desiderate amministrare da remoto.

Per gli amministratori | HYPERPLANNING 2018
Edizione Italiana per Windows 10, 8, 7 | Aggiornamento del 30 gennaio 2018

⚠ **Attenzione**, gli Istituti che hanno sottoscritto il cloud **NON DEVONO SCARICARE I SEGUENTI APPLICATIVI** (eccetto il Web Service e HYPERPLANNING.data).

↓ Applicazioni di rete

↓ **Amministrazione remota delle applicazioni di rete**

Questi applicativi permettono di amministrare a distanza gli applicativi HYPERPLANNING rete (apertura della base dati, messa in uso, gestione dei parametri di pubblicazione e sicurezza...). Installateli sulla postazione scelta, e una volta configurati per accedere agli applicativi rete interessati, non sarete più tenuti a spostarvi dove si trova la macchina sulla quale sono installati.

 **Amministrazione remota del CONTROLLER 2018 - 0.1.0**
32-bit [17.1 MB] 64-bit [18.2 MB]

 **Amministrazione remota del SERVER 2018 - 0.1.0**
32-bit [17.4 MB] 64-bit [18.6 MB]

 **Amministrazione remota di HYPERPLANNING.net 2018 - 0.1.0**
32-bit [17.1 MB] 64-bit [18.2 MB]

Cliccate qui per visualizzare gli applicativi da scaricare.

Autorizzare l'amministrazione remota

1. Accedete alla scheda **Amministrazione remota** dal Controller , Server , HYPERPLANNING.net , HYPERPLANNING.data  o dal Web Service .
2. Spuntate **Autorizzare l'amministrazione remota**.
3. Verificate che la porta sia aperta e che non sia utilizzata da nessun altro programma. Modificatela se necessario.
4. Inserite l'indirizzo della postazione sulla quale avete installato l'applicativo dell'amministrazione remota.

Autorizza l'amministrazione remota

Porta di gestione TCP:

Parametri di sicurezza
 Definite i blocchi di indirizzi IP autorizzati a connettersi al Server remoto:

Blocco indirizzi IP
<input type="button" value="+"/> Aggiungi un blocco di indirizzi IP
192.168.50.51

*Nota: se desiderate amministrare a distanza da più postazioni, è necessario che gli indirizzi di queste postazioni siano tutti autorizzati. Se questi indirizzi si susseguono, lasciate spuntato **Per blocco** e indicate la maschera di rete. Se gli indirizzi non si susseguono, spuntate **Per fascia** e indicate le fasce di indirizzi interessate.*

Parametri dell'applicativo amministrazione remota

1. Dall'applicativo di amministrazione remota accedete alla scheda **Elenco dei Server**.
2. Inserite un nome per il Server.
3. Riportate l'indirizzo IP e il numero della porta che si vede nella scheda **Parametri di pubblicazione** dell'applicazione.

ANNO SCOLASTICO

Una base dati HYPERPLANNING vale per un anno scolastico (al massimo 62 settimane). Il primo giorno dell'anno e il numero di settimane dell'anno scolastico sono definite al momento della creazione della base dati. L'anno scolastico deve coprire tutto il periodo sul quale programmate degli eventi.

Modificare il primo giorno dell'anno

1. Accedete al menu **Parametri > PARAMETRI GENERALI > Anno scolastico**.
2. Scegliete un nuovo giorno:
 - se fate cominciare l'anno prima, la o le ultime settimane della base dati saranno cancellate ma tutte le altre attività conserveranno le proprie date.
 - se fate cominciare l'anno più tardi, indicate se rimanete nell'anno in corso (le prime settimane saranno cancellate e le attività conserveranno le proprie date) o se siete nell'ottica di cominciare un nuovo anno; potete allora spuntare ciò che desiderate conservare.

Modificare il numero di settimane

1. Accedete al menu **Parametri > PARAMETRI GENERALI > Anno scolastico**.
2. Scegliete un nuovo numero di settimane:
 - Se togliete settimane, saranno cancellate alla fine dell'anno.
 - Se aggiungete delle settimane, saranno aggiunte alla fine dell'anno.

Inserire i giorni festivi

⇒ Giorni festivi, p. 165

ANNULLARE UNA LEZIONE

Contrariamente a **Cancello una lezione di attività**, questo comando permette di mantenere in memoria la lezione d'origine.

Annullare una lezione dalla griglia dell'orario

1. Accedete alla visualizzazione **Orario** di vostra scelta dall'ambiente **Orari**.
2. Attivate la settimana interessata sulla barra bianca.
3. Selezionate la risorsa interessata nell'elenco a sinistra per visualizzare il suo orario.
4. Cliccate una volta sulla lezione per selezionarla (riquadro blu).
5. Fate un clic destro e scegliete **Annulla le lezioni selezionate**.
6. **Novità** Dalla finestra di conferma che appare, potete selezionare un motivo di annullamento (⇒ **Motivo di annullamento**, p. 223) ed inserire un commento. È sempre possibile modificare tali dati in un secondo momento dal riepilogo delle attività annullate (⇒ **Consultare l'elenco delle lezioni annullate di un docente**, p. 51).

Visualizzare/Nascondere le lezioni annullate sull'orario

Dalla visualizzazione **Orario**, cliccate sull'icona in alto a destra nelle griglie.

Inserire il motivo dell'annullamento

⇒ **Motivo di annullamento**, p. 223

Recuperare una lezione annullata

⇒ **Recuperare una lezione**, p. 289

Ripristinare una lezione annullata

1. Accedete alla visualizzazione **Orario** di vostra scelta dall'ambiente **Orari**.
2. Cliccate una volta sulla lezione per selezionarla (riquadro blu).
3. Fate un clic destro e scegliete **Ripristina una lezione**.

Inviare una e-mail alle persone coinvolte nella lezione annullata

1. Accedete alla visualizzazione **Orario** di vostra scelta dall'ambiente **Orari**.
2. Cliccate una volta sulla lezione per selezionarla (riquadro blu).
3. Fate un clic destro e scegliete **Avverti via e-mail**.
4. Nella finestra che si apre, spuntate il tipo di destinatari: di default, sono selezionati il docente e gli studenti aventi un indirizzo e-mail. Per affinare la scelta dei destinatari, cliccate sul tasto .

5. Se desiderate conservare l'e-mail come modello per il futuro, scegliete a sinistra il nome del modello e badate a ciò che è selezionato prima di redigerne il contenuto.
6. Per visualizzare tutte le informazioni (docenti, orario, ecc.) relative alla lezione annullata, cliccate su **Inserisci una variabile dell'attività** e scegliete **Riepilogo dell'attività**.
7. Cliccate su **Invia l'e-mail**.

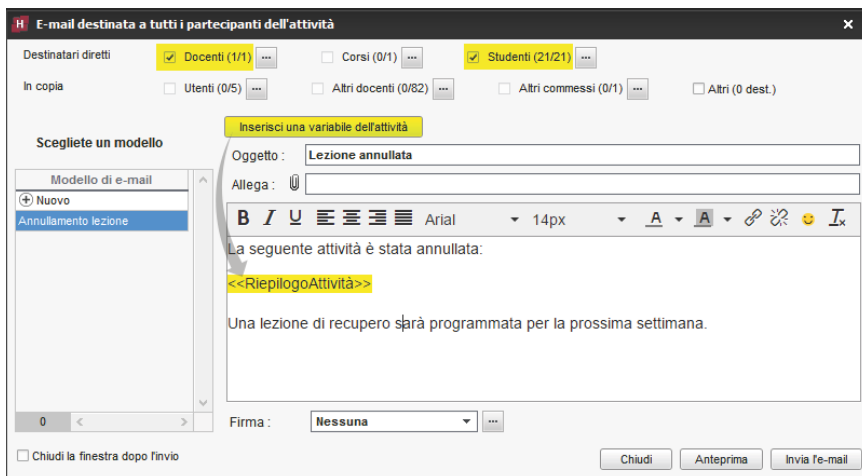

Cancelar definitivamente una lezione annullata

1. Accedete alla visualizzazione **Riepilogo delle attività annullate** di vostra scelta dall'ambiente **Orari**.
2. Selezionate la risorsa associata all'attività nell'elenco a sinistra.
3. Selezionate la lezione annullata nell'elenco.
4. Fate un clic destro e scegliete **Cancela la selezione**.

Visualizza le lezioni annullate nei servizi del docente

Le lezioni annullate non vengono mai contabilizzate nelle attività del docente, ma potete visualizzarle nel dettaglio dell'elenco delle attività.

1. Andate su **Orari > Docenti > Riepilogo delle attività**.
2. Selezionate il docente nell'elenco a sinistra.
3. Cliccate sul tasto **⚙** in alto a destra.
4. Nella finestra che si apre, spuntate **Visualizza le attività annullate**.
5. Quando l'elenco è dettagliato, le lezioni annullate si visualizzano con l'icona **a** nella colonna **Stato**.

APRIRE UNA BASE DATI

Aprire una base dati [versione Monoposto]

1. Andate su **File** > **Apri una base dati**.
2. Nella finestra che si apre, selezionate il file **.hyp** e cliccate **Apri**.

Aprire una base dati [versione Rete]

Prerequisiti Il Server deve essere chiuso.

► Server **S** > **vostro orario**

1. Cliccate sul tasto **Apri una base dati**.
2. Nella finestra che si apre, selezionate il file **.hyp** e cliccate **Apri**. La base dati viene automaticamente messa in uso.

Aprire una base dati salvata con una vecchia versione di HYPERPLANNING

⇒ Vecchie versioni di HYPERPLANNING, p. 362

ARCHIVIO

Un archivio comprende la base dati e l'insieme dei file ad essa legati (foto, modelli di lettere, lettere inviate, allegati, esercizi digitali) se lo desiderate. È un file ***.zip** nominato di default **NomeDellaBaseDati(hyp).zip**.

ARCHIVIAZIONE MANUALE

Creare un archivio della base dati in uso [Versione Rete]

Novità Potete allegare i file esterni all'archivio (foto, modelli di lettere, lettere inviate, allegati, esercizi digitali).

1. Andate su **File** > **Salva e comprimi la base dati**.
2. Nella finestra che si apre scegliete la cartella dove salvare la base dati e gli eventuali file da allegare, poi cliccate su **Salva**.

Mettere in uso un archivio creato manualmente [Versione Rete]

Prerequisiti L'orario è chiuso.

1. Dal pannello **Orari** del Server **S** lanciate il comando **File** > **Recupera una base dati compressa**.
2. Nella finestra che si apre, scegliete la base dati, poi cliccate su **Apri**.
3. Nella finestra che si apre, scegliete la cartella dove decomprimere la base dati, poi cliccate su **Salva**.
4. L'orario è automaticamente rimesso in uso.

Creare un archivio [Versione Monoposto]

1. Andate su **File** > **Salva e comprimi una base dati**.
2. Nella finestra che si apre, scegliete la base dati da salvare (se la base dati è aperta) e cliccate su **Apri**.
3. Nella finestra che si apre, spuntate i file da includere nell'archivio, poi cliccate su **Salva**.

Aprire un archivio [Versione Monoposto]

1. Andate su **File** > **Recupera una base dati compressa**.
2. Nella finestra che si apre, scegliete l'archivio, poi cliccate su **Apri**.
3. Nella finestra che si apre, scegliete la cartella in cui decomprimere l'archivio, poi cliccate su **Apri**.

ARCHIVIAZIONE AUTOMATICA

Parametri dell'archiviazione automatica [Versione Rete]

L'archiviazione automatica è attiva di default; un archivio viene creato tutti i giorni.

Dal Server , scheda **Orari** > **Salvataggi e archivi** potete definire:

- l'ora dell'archiviazione,
- il numero di archivi da conservare: se conservate 15 archivi, il 16° sostituisce il 1°,
- i file ad essi legati da salvare,
- le cartelle nelle quali gli archivi sono conservati.

Nota: in versione cloud, l'archiviazione automatica non può essere personalizzata.

Mettere in uso un archivio creato tramite l'archiviazione automatica [Versione Rete]

Prerequisiti Essere connessi al Client con utente SPR.

1. Andate su **Server** > **Visualizza i salvataggi e gli archivi del Server**
2. La finestra che si apre propone gli archivi creati tramite l'archiviazione automatica; selezionate l'archivio da mettere in uso.
3. Con un clic destro, scegliete:
 - **Consulta** per verificare preventivamente i dati della base dati. Se sono corretti, lanciate il comando **File** > **Metti in uso la base dati consultata**.
 - **Metti in uso** per sostituire immediatamente la base dati corrente con quella salvata.
4. Nella finestra che si apre, rinominate l'archivio per non sovrascrivere la base dati corrente.

AREA ADDETTI AULE

L'Area Addetti Aule è un'Area alla quale i commissari possono connettersi per consultare l'elenco delle aule a loro assegnate e sapere quando devono aprirle o chiuderle.

Le mie aule **Aule**

Aule assegnate **Aule da aprire o chiudere** Planning delle aule

Aule da aprire o chiudere ◀ 29/01/2018 ▶ Tra 08h00 e 20h00 da aprire da chiudere

Ora	Aula	Docenti
▲ 08h00 → 1 Aula		
08h00	Aula 204	Prof. CAMILLERI Andrea
▲ 09h00 → 2 aule		
09h00	Aula 202	Prof. GOLDONI Carlo
09h00	Aula 207	Prof. SCIASCIA Leonardo
▲ 11h00 → 1 Aula		
11h00	Aula 305	Prof. BRUNO Giordano
▲ 11h00 → 2 aule		
11h00	Aula 202	Prof. GOLDONI Carlo
11h00	Aula 207	Prof. SCIASCIA Leonardo
▲ 13h00 → 1 Aula		

Non pubblicare una pagina

1. Accedete al menu **Internet > Pubblicazione.net**.
2. Selezionate l'**Area Addetti Aule** nell'arborescenza a sinistra.
3. Andate nella scheda **Contenuto**.
4. Deselezionate le pagine che non volete pubblicare.

Modificare il colore dell'Area Addetti Aule

⇒ Colore delle visualizzazioni, p. 100

Scaricare la guida dell'Area

Un PDF di presentazione dell'Area è disponibile sul sito Internet di Index Education, **HYPERPLANNING > Assistenza > Documentazione**. Gli utenti connessi all'Area vi possono accedere direttamente andando in **+... > Documentazione**.

Vedi anche

- ⇒ Compresso, p. 102
- ⇒ Pubblicazione delle Aree con HYPERPLANNING.net, p. 277

AREA AZIENDE

L'Area Aziende è un'area on-line alla quale ogni tutor aziendale si connette con un identificativo e una password. Il tutor può:

- compilare i propri dati personali e quelli della propria azienda;
- compilare la scheda di stage;
- consultare l'orario, le assenze e i risultati dei propri stagisti.

Autorizzare l'inserimento / modifica dei dati dall'Area Aziende

1. Accedete al menu **Internet > Pubblicazione.net**.
2. Selezionate l'**Area Aziende** a sinistra nel menu ad albero.
3. Andate nella scheda **Autorizzazioni**.
4. Spuntate **Modificare le proprie coordinate**.

Non pubblicare una pagina

1. Accedete al menu **Internet > Pubblicazione.net**.
2. Selezionate l'**Area Aziende** nell'arborescenza a sinistra.
3. Andate nella scheda **Contenuto**.
4. Deselezionate le pagine che non desiderate pubblicare.

Modificare il colore dell'Area Aziende

⇒ Colore delle visualizzazioni, p. 100

Scaricare la guida dall'Area

Un PDF di presentazione dell'Area è disponibile sul sito Internet di Index Education, **HYPERPLANNING > Assistenza > Documentazione**. Gli utenti connessi all'Area vi possono accedere direttamente andando in **+... > Documentazione**.

Vedi anche

⇒ Pubblicazione delle Aree con HYPERPLANNING.net, p. 277

AREA DOCENTI

L'Area Docenti è un'area on-line alla quale ogni docente si connette con un identificativo ed una password. I docenti accedono anche a un insieme di funzioni definite dall'amministratore. Se autorizzati, possono:

- modificare i propri dati;
- consultare il proprio planning;
- effettuare una richiesta di prenotazione delle aule;
- fare l'appello;
- consultare la fotogallery degli studenti;
- diffondere i programmi delle proprie attività;
- proporre esercizi agli studenti;
- inserire i voti e i giudizi sulle pagelle;
- inviare e-mail agli studenti...

Novità Sulla homepage, un widget dedicato ricorda ai docenti gli appelli non svolti.

La versione mobile dell'Area permette di accedere alle funzioni più abituali nell'interfaccia adatta alla navigazione su smartphone.

Studenti	Ass	Motivo	Rit	Motivo Eson
CABONI Alessandro				
GIGI D'ALESSIO				
GIGLIO Giampaolo	✓	G		
GUICCIARDINI GIANNI				
GUZZANTI SABINA				
IACCHETTI ENZO				
LANZONI FABIO			5	I
LEOPARDI GIACOMO				
LIPPERINI LOREDANA				
LITTIZZETTO LUCIANA				
MANFREDI VALERIO				
MARRONE MATTEO				
MENGGONI MASSIMILIANO				
MORANDI GIANNI				

Autorizzare / Vietare alcune funzioni ai docenti

⇒ Profilo di un docente, p. 270

Non pubblicare una pagina

Le pagine pubblicate dipendono dalle autorizzazioni accordate ai docenti (⇒ Profilo di un docente, p. 270).

Modificare il colore dell'Area Docenti

⇒ Colore delle visualizzazioni, p. 100

Scaricare la guida dell'Area

Un PDF di presentazione dell'Area è disponibile sul sito Internet di Index Education, **HYPERPLANNING** > Assistenza > Documentazione. Gli utenti connessi all'Area vi possono accedere direttamente cliccando sul tasto  in alto a destra poi, sulla banda grigia che appare, sul tasto .

Vedi anche

⇒ Pubblicazione delle Aree con HYPERPLANNING.net, p. 277

AREA GENITORI

L'Area Genitori è un'area on-line alla quale i genitori si connettono con un proprio identificativo e una password. I dati che consultano sono simili a quelli dell'Area Studenti.

L'Area Genitori è disponibile in versione mobile, con un'interfaccia adatta alla navigazione su smartphone.

Se i genitori hanno più figli nello stesso istituto, possono consultare i loro dati dalla stessa Area semplicemente cliccando sul nome interessato..

Non pubblicare una pagina

1. Accedete al menu **Internet > Pubblicazione.net**.
2. Selezionate **l'Area Genitori** nell'arborescenza a sinistra.
3. Andate nella scheda **Contenuto**.
4. Deselezionate le pagine che non desiderate pubblicare.

Autorizzare l'inserimento / modifica dei dati dall'Area Genitori

1. Accedete al menu **Internet > Pubblicazione.net**.
2. Selezionate **l'Area Genitori** a sinistra nel menu ad albero.
3. Andate nella scheda **Autorizzazioni**.
4. Spuntate **Modificare le proprie coordinate**.

Modificare il colore dell'Area Genitori

⇒ Colore delle visualizzazioni, p. 100

Scaricare la guida dell'Area

Un PDF di presentazione dell'Area è disponibile sul sito Internet di Index Education, **HYPERPLANNING > Assistenza > Documentazione**. Gli utenti connessi all'Area vi possono accedere direttamente andando in **+... > Documentazione**.

Vedi anche

⇒ Pubblicazione delle Aree con HYPERPLANNING.net, p. 277

AREA OSPITI

A differenza delle altre Aree, l'Area Ospiti è ad accesso libero; non c'è bisogno di inserire la password per connettersi. Potete pubblicarvi gli orari che desiderate (docenti, corsi, studenti, aule e materie) e molti dati ad essi relativi (attività annullate, riepiloghi delle attività ed elenco dei docenti).

Non pubblicare una pagina

1. Accedete al menu **Internet > Pubblicazione.net**.
2. Selezionate l'**Area Ospiti** nell'arborescenza a sinistra.
3. Andate nella scheda **Contenuto**.
4. Togliete la spunta alle pagine che non desiderate pubblicare.

Modificare il colore dell'Area Ospiti

⇒ Colore delle visualizzazioni, p. 100

Vedi anche

⇒ Pubblicazione delle Aree con HYPERPLANNING.net, p. 277

AREA SEGRETERIA

L'Area Segreteria è un'area on-line alla quale ogni membro del personale si connette con l'identificativo e la password che utilizzano per il Client. In quest'area il personale ha a disposizione una serie di funzionalità, quali:

- l'inserimento dei voti e dei giudizi,
- l'appello,
- la modifica degli orari (creare, annullare o spostare una lezione avvalendosi della diagnostica), il riepilogo delle attività, l'elenco delle attività annullate,
- la consultazione degli elenchi degli studenti, dei docenti e delle fotogallery,
- la gestione delle aule.

Autorizzare un utente a connettersi all'Area Segreteria

1. Andate su **Orari > Personale > Elenco**.
2. Selezionate gli utenti e, con un clic destro, scegliete **Modifica la selezione > Area .Net > Autorizza l'accesso**: nella colonna **Area .Net** ora apparirà una spunta.

Non pubblicare una pagina

Le pagine pubblicate dipendono dalle autorizzazioni assegnate agli utenti.

⇒ Profilo di un utente, p. 271

Modificare il colore dell'Area Segreteria

⇒ Colore delle visualizzazioni, p. 100

Scaricare la guida dell'Area

Un PDF di presentazione dell'Area è disponibile sul sito Internet di Index Education, **HYPERPLANNING > Assistenza > Documentazione**. Gli utenti connessi all'Area vi possono accedere direttamente in **+... > Documentazione**.

Vedi anche

⇒ Pubblicazione delle Aree con HYPERPLANNING.net, p. 277

AREA STUDENTI

L'Area Studenti è un'area on-line alla quale ogni studente si connette con un identificativo e una password. Essi possono:

- compilare i propri dati e cambiare la propria foto;
- consultare il proprio orario aggiornato in tempo reale;
- consultare i propri risultati (libretto dei voti e pagelle);
- consultare il riepilogo delle assenze;
- vedere i compiti assegnati e scaricare i documenti messi a disposizione dai docenti.

La versione mobile dell'Area offre un'interfaccia adatta alla navigazione su smartphone.

Non pubblicare una pagina

1. Accedete al menu **Internet > Pubblicazione.net**.
2. Selezionate **l'Area Studenti** nell'arborescenza a sinistra.
3. Andate nella scheda **Contenuto**.
4. Togliete la spunta alle pagine che non desiderate pubblicare.

Autorizzare l'inserimento / modifica dei dati dall'Area Studenti

1. Accedete al menu **Internet > Pubblicazione.net**.
2. Selezionate **l'Area Studenti** a sinistra.
3. Andate nella scheda **Autorizzazioni**.
4. Spuntate **Modificare le proprie coordinate**.

Modificare il colore dell'Area Studenti

⇒ Colore delle visualizzazioni, p. 100

Scaricare la guida dell'Area

Un PDF di presentazione dell'Area è disponibile sul sito Internet di Index Education, **HYPERPLANNING > Assistenza > Documentazione**. Gli utenti connessi all'Area vi possono accedere direttamente andando in **Più > Documentazione**.

Vedi anche

⇒ Pubblicazione delle Aree con HYPERPLANNING.net, p. 277

ASSENZA DI UN DOCENTE

Se un docente è assente e desiderate conservare l'elenco delle attività non svolte a seguito di tale assenza, non bisogna cancellare le attività ma annullarle.

Annulare le attività di un docente

⇒ Annullare una lezione, p. 39

Recuperare una lezione

⇒ Recuperare una lezione, p. 289

Trovare un sostituto per il docente assente

⇒ Sostituzione, p. 322

Consultare l'elenco delle lezioni annullate di un docente

1. Andate su **Orari > Docenti > Riepilogo delle attività annullate**.
2. Selezionate il docente dall'elenco a sinistra.
3. Attivate le settimane interessate sulla barra del periodo attivo, e se necessario riducete il periodo selezionando le date dal menu a tendina.
4. Ordinate cronologicamente l'elenco cliccando al di sopra della colonna **Collocazione**.
5. **Novità** Nella colonna **Commento** è possibile inserire un commento libero per ogni attività annullata.

Prof. BEVILACQUA Alberto - Riepilogo delle attività annullate						
Collocazione	Durata	Motivo	Lezione recupero	Corso	Commento	
Ven. 02/02 08h00	1h00	Motivi personali	Ven. 02/02 08h00	Economia 3° anno		
Lun. 19/03 09h30	2h30	Annullamento		Diritto 1° anno		
Giov. 19/07 14h00	3h00	Riunione amministrativa		Economia 2° anno	Riorganizzazione dell'istituto	
Mer. 22/08 13h00	3h00	Riunione amministrativa		Economia 2° anno		
0 (0h00) 4 (9h30) <						

Il contatore in basso nell'elenco indica il numero di attività annullate sul periodo e, fra parentesi, le durate delle attività annullate sul periodo.

Novità È possibile inserire un commento libero per attività annullata.

Vedi anche

⇒ Motivo di annullamento, p. 223

ASSENZA DI UNO STUDENTE

Le assenze degli studenti sono gestite nell'ambiente **Frequenza**.

INSERIRE LE ASSENZE

L'assenza di uno studente può essere inserita direttamente sulla sua griglia oraria (assenza inserita da un utente del personale) oppure tramite il foglio d'appello dell'attività (assenza inserita da un utente del personale o da un docente tramite l'Area Docenti).

Inserire un'assenza sulla giornata, la settimana, ecc.

1. Andate su **Frequenza** > **Inserimento** >  **Assenze e ritardi**.
2. Selezionate lo studente nell'elenco a sinistra.
3. Cliccate sulla scheda del mese di riferimento.
4. Selezionate **Assenza**.
5. Selezionate un motivo dal menu a tendina o lasciate **Motivo sconosciuto**.
6. Cliccate e trascinate sui giorni in cui lo studente è assente: l'assenza prenderà il colore del motivo.

	08h00	09h00	10h00	11h00	12h00	13h00	14h00	15h00	16h
Giov. 1	Illuminazione Prof.ssa GOBERT								
Ven. 2	Design Prof. ANDREIS Filip		Comunicazione visiva Prof. DELPONTE Piero			Spazio-volume Prof. BONARA Salv			
Sab. 3									
Lun. 5	Comunicazione visiva Prof. DELPONTE Piero				Scienze umane Prof.ssa SANCIO An				
Mar. 6	Storia della tecnica Prof.ssa LEBESCHI			Illuminazione Prof.ssa GOBERTI I					
Mer. 7									
Giov. 8	Illuminazione Prof.ssa GOBERT								

	08h00	09h00	10h00	11h00	12h00	13h00	14h00	15h00	16h
Giov. 1	Illuminazione Prof.ssa GOBERT								
Ven. 2	Design Prof. ANDREIS Filip		Comunicazione visiva Prof. DELPONTE Piero			Spazio-volume Prof. BONARA Salv			
Sab. 3									
Lun. 5	Comunicazione visiva Prof. DELPONTE Piero				Scienze umane Prof.ssa SANCIO An				
Mar. 6	Storia della tecnica Prof.ssa LEBESCHI			Illuminazione Prof.ssa GOBERTI I					
Mer. 7									
Giov. 8	Illuminazione Prof.ssa GOBERT								

Per ridurre o cancellare l'assenza, cliccate e trascinate sulla griglia.

Inserire un'assenza studente dal foglio d'appello

⇒ Foglio d'appello, p. 155

RIEPILOGO DELLE ASSENZE

Il riepilogo delle assenze è disponibile da **Frequenza** > **Riepilogo** >  **Elenco degli eventi**. Di default, il carattere giustificato/ingiustificato dipende dal motivo dell'assenza (⇒ **Motivo di assenza e di ritardo**, p. 224) e non vengono distinte le attività obbligatorie / non obbligatorie (⇒ **Presenza obbligatoria alle attività**, p. 269).

Sapere quanti studenti sono assenti questa mattina in istituto

⇒ Tabella di controllo, p. 340

Ritrovare tutte le assenze senza motivo

1. Andate su **Frequenza** > **Riepilogo** >  **Elenco degli eventi**.
2. Selezionate **Assenze** dal menu a tendina.

- Attivate le settimane interessate sulla barra del periodo attivo, e riducete se necessario il periodo selezionando le date dal menu a tendina.
- Ordinate cronologicamente l'elenco cliccando sulla colonna **Motivo**.

Studente	Corso	Motivo
GAMBINO Valeria	Diritto 1° anno, <Diritto 1° anno>GA	Malattia senza certificato
LANZA Alberto	Economia 2° anno, <Economia 2° a	Malattia senza certificato
TAROZZO Chiara	Economia 1° anno, <Economia 1° a	Motivo non ancora conosciuto
TAVARONE DINO	Economia 3° anno	Motivo non ancora conosciuto
VOLPI FRANCO	Economia 3° anno	Motivo non ancora conosciuto
GAMBINO Valeria	Diritto 1° anno, <Diritto 1° anno>GA	Non giustificata

Inserire il motivo d'assenza

- Andate su **Frequenza > Riepilogo > Elenco degli eventi**.
- Doppio clic sulla colonna **Motivo**.
- Nella finestra che si apre, se fra i motivi proposti non trovate quello adatto, cliccate sulla linea di creazione (⇒ **Motivo di assenza e di ritardo**, p. 224).

Inviare una richiesta di giustificazione / Inserire una giustificazione

⇒ Giustificazione di assenza, p. 167

Indicare un'assenza come giustificata nonostante il motivo

- Andate su **Frequenza > Riepilogo > Elenco degli eventi**.
- Doppio clic nella colonna **Giustificata** per visualizzare **Si**.

Cancelar un'assenza

- Andate su **Frequenza > Riepilogo > Elenco degli eventi**.
- Fate clic destro sull'assenza, scegliete **Cancella la selezione**.

RESOCONTO DELLE ASSENZE

Conoscere il numero di assenze per studente

- Andate su **Frequenza > Studenti > Resoconto delle assenze e dei ritardi**.
- Attivate le settimane interessate sulla barra del periodo attivo.
- Filtrate l'elenco a sinistra selezionando, ad esempio, un corso.
- Il numero di assenze sul periodo si visualizza nella colonna **Σa**.

Σa	ΣC	Cognome	Nome	Corsi
+ Crea uno studente				
1		ABBATE	Giulio	Diritto 1° anno
2		ACCOSSATO	Stefano	Diritto 1° anno
		ACCOSSATO	Tamara	INTERIOR DESIGN A1
	3	ADRAGNA	Carlotta	Economia 2° anno
		AGUS	MILENA	Diritto 1° anno

Produce un resoconto assenze per studente

1. Andate su **Frequenza > Studenti >**  **Resoconto delle assenze e dei ritardi.**
2. Selezionate gli studenti nell'elenco a sinistra.
3. Inserite i criteri di visualizzazione (periodo, assenze da prendere in considerazione, ecc.).
4. Cliccate sul tasto  sulla barra degli strumenti.
5. Dalla finestra di stampa, scegliete il tipo di uscita (Stampante, PDF, E-mail).
6. Completate mettendo la spunta sugli elementi da far figurare nel resoconto.
7. Cliccate su **Stampa / Invia mail.**

Copiate l'elenco delle assenze su Excel

1. Andate su **Frequenza > Riepilogo >**  **Elenco degli eventi.**
2. Cliccate sul tasto  alla sinistra di **Corsi** e, dalla finestra di selezione, spuntate i corsi interessati.
3. Attivate le settimane interessate sulla barra del periodo attivo e riducete se necessario il periodo scegliendo le date dal menu a tendina.
4. Cliccate sul tasto  in alto a destra nell'elenco per scegliere le colonne da visualizzare (\Rightarrow **Elenco**, p. 131) e ordinate cliccando al di sopra della colonna interessata.
5. Cliccate sul tasto  in alto a destra nell'elenco: potrete poi incollare l'elenco premendo **[Ctrl + V]** sulla tastiera in un qualsiasi documento testo o foglio di calcolo (Excel, ecc.).

Visualizzare le assenze sulla pagella

1. Andate su **Valutazione > Pagelle >**  **Definizione dei modelli di pagelle.**
2. Selezionate il modello dall'elenco sulla sinistra.
3. Andate in **Piè della pagella.**
4. All'interno del riquadro **Frequenza**, spuntate gli elementi da visualizzare.

Estrarre gli studenti che hanno superato una soglia d'assenteismo

1. Andate su **Frequenza > Assenteismo >**  **Resoconto dell'assenteismo.**
 2. Attivate le settimane interessate sulla barra del periodo attivo.
 3. Selezionate dal menu a tendina le assenze da prendere in considerazione (giustificate / ingiustificate).
 4. Se necessario filtrate l'elenco cliccando sul tasto  alla sinistra di **Corsi**.
 5. Selezionate le attività da prendere in considerazione (obbligatorie / non obbligatorie).
 6. Selezionate una modalità di calcolo delle assenze (ore perse / attività perse).
 7. Definite la soglia (numero di ore/ di attività / percentuale per materia).
- Nota: per inviare una lettera agli studenti estratti, cliccate sul tasto  sulla barra degli strumenti; i modelli di lettera proposti da questa visualizzazione sono quelli della categoria **Assenteismo**.*

Consultare il tasso di assenteismo dell'istituto

Novità Una nuova visualizzazione vi permette di visualizzare la percentuale di assenteismo per mese di tutto l'istituto o in funzione delle materie e dei corsi, con la possibilità di dettagliare quali materie e quali corsi devono essere presi in considerazione.

1. Andate su **Frequenza > Assenteismo >**  **Tasso di assenteismo nell'istituto.**

2. Nel primo menu a tendina, selezionate la visualizzazione: per **materie**, per **corsi** o per la totalità dell'**istituto**.
3. Di default, tutti i corsi e tutte le materie sono prese in considerazione; in caso contrario, cliccate i tasti **---** per specificare quali devono essere ignorati.
4. Scegliete i criteri di visualizzazione: HYPERPLANNING calcola automaticamente il tasso di assenteismo.

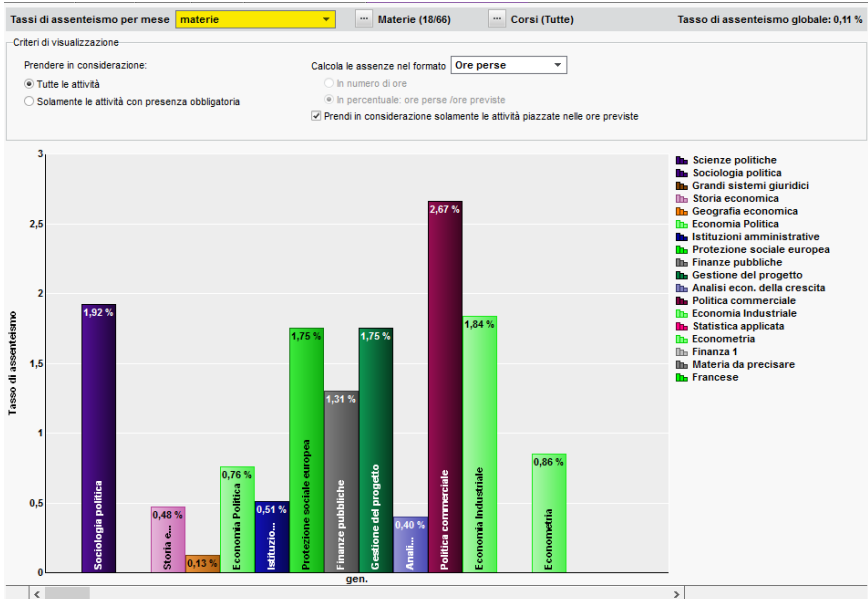
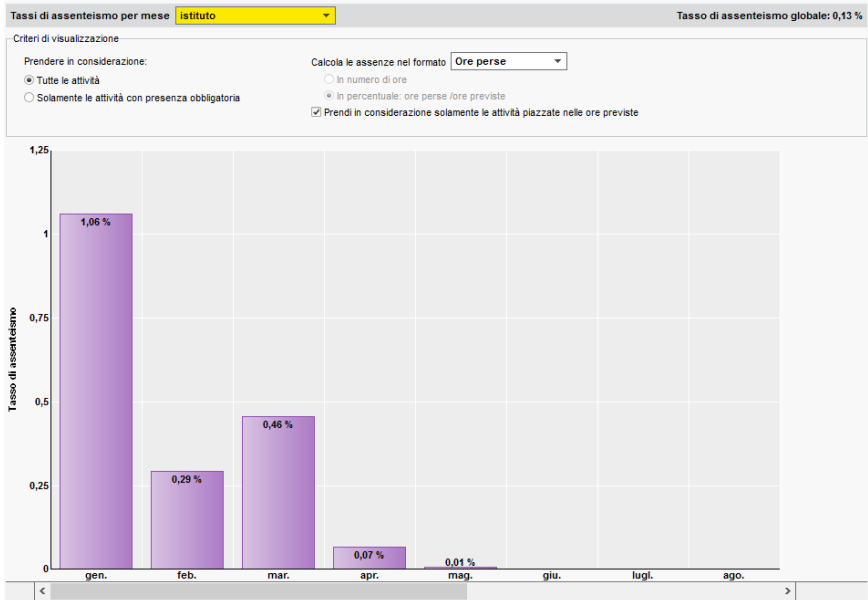

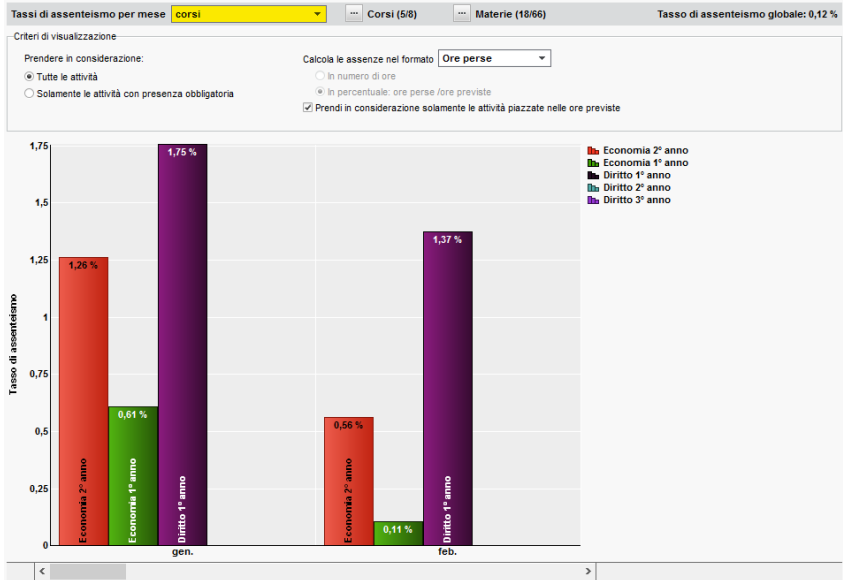

Visualizzare le attività perse sotto forma di grafico

- Andate su **Frequenza > Assenteismo > Tasso di assenteismo**.
- Tramite il menu a tendina indicate se visualizzare il tasso di assenteismo per **Materia** o per **Corso**.
- Selezionate il o i corsi nell'elenco a sinistra.

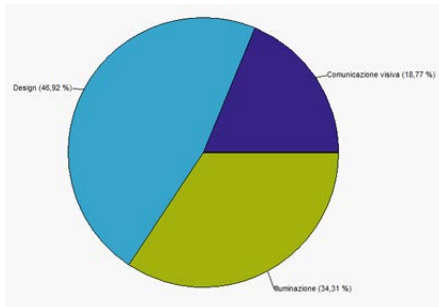

Tasso d'assenteismo per materia

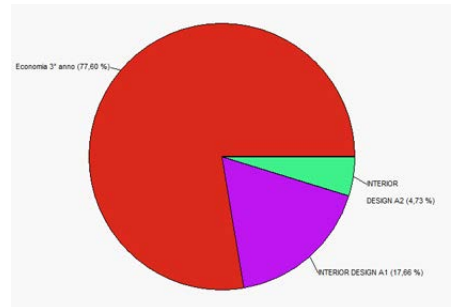

Tasso d'assenteismo per corso

Vedi anche

- ⇒ Esonero (attività), p. 143
- ⇒ Foglio d'appello, p. 155
- ⇒ Frequenza, p. 163
- ⇒ Motivo di assenza e di ritardo, p. 224
- ⇒ Presenza obbligatoria alle attività, p. 269
- ⇒ Ritardi, p. 298
- ⇒ Tabella di controllo, p. 340

ASSICURAZIONE SANITARIA

Compilare l'assicurazione sanitaria di uno studente o di un docente

⇒ Scheda (docenti, studenti, personale), p. 304

Compilare l'assicurazione sanitaria in multiselezione

1. Andate su **Orari > Docenti / Studenti > ☰ Elenco**.
2. Selezionate le persone in possesso della stessa assicurazione sanitaria e, con un clic destro, scegliete **Modifica la selezione > Assicurazione sanitaria - Nome**.
3. Nella finestra che appare, selezionate l'assicurazione sanitaria. Se necessario, createla.

ASSISTENZA

Visualizzare la guida in linea contestuale all'ambiente

Cliccate sul tasto  in alto a destra: verrà aperta una pagina web contenente delle parole chiavi legate alla visualizzazione in cui vi trovate.

Chiedere di essere contattati per telefono

Andate su **Assistenza > Chiedi di essere contattato per telefono**.

La richiesta viene presa in considerazione dai nostri incaricati e sarete richiamati al più presto. Questo servizio è attivo dal lunedì al venerdì dalle 8h alle 13h e dalle 14h alle 17h.

Porre una domanda via e-mail

Andate su **Assistenza > Contatta il servizio di assistenza via e-mail**.

Compilate il formulario descrivendo il problema riscontrato il più precisamente possibile (nome delle risorse interessate, visualizzazione, ecc.) e lasciate la base dati allegata in modo che i tecnici possano riprodurre la situazione.

Partecipare al forum di discussione

Andate su **Assistenza > Accedere al forum di discussione** e condividete la vostra esperienza e scoprite i trucchi degli altri utenti.

ATTIVITÀ

In HYPERPLANNING, per «Attività», si intende **qualsiasi evento che compare sull'orario** (lezione, laboratorio, attività di gruppo, riunione, workshop, ecc.).

L'attività raggruppa tutte le risorse in essa impegnate contemporaneamente: docente, pubblico o aula. Sono ammesse tutte le situazioni: un'attività con 5 docenti senza pubblico (ad esempio per una riunione), un'attività con pubblico composto da 3 gruppi provenienti da corsi diversi, un'attività senza docente e senza pubblico per bloccare un'aula, ecc.

Quando piazziamo o spostiamo un'attività, il programma verifica che tutte le sue risorse siano disponibili per la fascia oraria scelta.

L'attività può essere composta da una o più lezioni. La fascia oraria scelta può variare in funzione delle settimane.

Nota: la scheda attività appare quando si seleziona un'attività. Questa scheda fornisce le informazioni essenziali dell'attività e permette di modificare la materia e le risorse (⇒ Scheda attività, p. 305).

Creare le attività

Esistono diversi modi per creare le attività:

- Se l'orario esiste già e deve soltanto essere riportato in HYPERPLANNING, potete disegnare le attività direttamente sulla griglia oraria (⇒ **Valutazione**, p. 358). In questo caso, le attività vengono create e piazzate allo stesso tempo.
- Se l'orario è ancora da elaborare, potete preparare un file Excel con tutte le attività previste, per poi importarlo in HYPERPLANNING (⇒ **Excel o altro foglio di calcolo (importazione)**, p. 147). In questo caso, piatterete le attività in un secondo momento con l'aiuto della diagnostica (⇒ **Piazzamento manuale**, p. 262) o attraverso le funzioni di piazzamento automatico (⇒ **Piazzamento automatico**, p. 260).
- Se preferite creare le attività direttamente in HYPERPLANNING, utilizzate i comandi **Modifica > Crea un'attività** e **Modifica > Duplica**.
- Se utilizzate i piani di studi in HYPERPLANNING, potete generare le attività a partire dai piani di studi (⇒ **Piano di studi**, p. 254). Anche in questo caso, piatterete le attività in un secondo momento.

Modificare il docente, il corso o il gruppo, l'aula

⇒ Scheda attività, p. 305

Modificare la durata di un'attività

⇒ Durata di un'attività, p. 130

Modificare il periodo o il potenziale di un'attività

⇒ Barre dei periodi, p. 69

Inserire le caratteristiche delle attività

A seconda delle vostre esigenze, potete impostare anche le seguenti caratteristiche:

- **i coefficienti:** se le attività non contano sempre allo stesso modo nel servizio del docente (⇒ Coefficienti delle attività, p. 98).
- **i memo:** se volete inserire informazioni aggiuntive destinate agli altri utenti o semplicemente un promemoria e/o file allegati (⇒ Memo di attività, p. 212).
- **il tipo:** se desiderate distinguere i diversi tipi di attività: lezioni, gruppi, laboratori (⇒ Tipo di attività, p. 343).
- **i diritti di accesso:** se solo alcuni utenti hanno diritto a modificare l'attività (⇒ Diritti di accesso alle attività, p. 122).
- **la presenza obbligatoria:** se desiderate distinguere le assenze degli studenti alle attività obbligatorie/non obbligatorie (⇒ Presenza obbligatoria alle attività, p. 269).
- **le indisponibilità:** se sapete in anticipo che le attività non devono aver luogo in determinate fasce orarie (⇒ Indisponibilità, p. 192).

Materie	Moduli e piani di studi	Docenti	Corsi	Studenti	Raggruppamenti	Aule	Attività
Attività							
Durata	Materia	Docente	N.° lezioni	D/ann.	Dal-AI nell'anno	Stat	
2h00	Inglese	Prof.ssa LAURENS Judit	40	80h00	11 gen. al 01 mar. - 15 al		
1h00	Inglese	Prof.ssa ALMIRCHET D	40	40h00	12 sep. al 02 mar. 18		
2h00	Inglese	Modifica					
2h00	Inglese	Duplica					
2h00	Inglese	Cancella					
2h00	Inglese	Blocca senza spostare					
2h00	Inglese	Sblocca					
2h00	Inglese	Blocca non sospendibili					
2h00	Inglese	Sblocca non sospendibili					
2h00	Inglese	Sospendi le attività selezionate					

La maggior parte delle caratteristiche possono essere modificate tramite il clic destro su tutte o una parte delle attività.

Modificare una o più lezioni di un'attività

⇒ Annullare una lezione, p. 39

⇒ Recuperare una lezione, p. 289

⇒ Spostare una o più lezioni, p. 325

Parametrare la visualizzazione delle attività

⇒ Colore delle attività, p. 98

⇒ Contenuto delle attività (informazioni visualizzate sulle attività), p. 106

⇒ Orario (visualizzazione), p. 239

⇒ Vincoli, p. 364

Individuare tutte le attività di una risorsa

1. Andate su **Orari > Docenti / Corsi / Aule > ☰ Elenco**.
2. Selezionate la risorsa.
3. Attivate sulla barra del periodo attivo le settimane che vi interessano.
4. Fate un clic destro e scegliete **Estrai > Estrai le attività della selezione**.
5. In questo modo passerete automaticamente alla visualizzazione **Orari > Attività > Elenco**: saranno visualizzate in elenco solo le attività della risorsa selezionata, in quel periodo attivo.

Qui sono state estratte le attività del corso INTERIOR DESIGN A1.

Durata	N°lez	Diann.	Dal-AI nell'anno	Collocazi.	PP.	Mb.	Stato	Materia	Docente	Corso	Aula	Dal-AI nel periodo
2h00	24	48h00	09 gen. al 06 feb. - 20 al	Mar. alle 17h00	V	C	☐	Colore-materia	Prof. DELPONTE Piero	INTERIOR DESIGN A1		< 09 gen. al 06 feb. - 20 al
3h00	40	120h00	08 al 22 gen. - 05 feb.	Lun. alle 09h00	V	C	☐	Comunicazione vi	Prof. DELPONTE Piero	INTERIOR DESIGN A1		< 08 al 22 gen. - 05 feb.
3h00	2	6h00	10 al 17 gen.	Mer. alle 08h00	V	C	☐	Comunicazione vi	Prof. DELPONTE Piero	INTERIOR DESIGN A1		< 10 al 17 gen.
2h00	42	84h00	12 gen. al 02 mar. - 16 al	Ven. alle 10h00	V	C	☐	Comunicazione visi	Prof. DELPONTE Piero	INTERIOR DESIGN A1		< 12 gen. al 02 mar. - 16 al
2h00	42	84h00	12 gen. al 02 mar. - 16 al	Ven. alle 08h00	V	C	☐	Design	Prof. ANDRES Filippo, Pi	INTERIOR DESIGN A1		< 12 gen. al 02 mar. - 16 al
3h00	30	90h00	09 gen. al 06 feb. - 20 al	Mar. alle 14h00	V	C	☐	Illuminazione	Prof.ssa GOBERTI Nadia	INTERIOR DESIGN A1		< 09 gen. al 06 feb. - 20 al
1h45	6	10h30	11 gen. - 25 gen. al 22 fe	Giov. alle 08h00	V	C	☐	Illuminazione	Prof.ssa GOBERTI Nadia	INTERIOR DESIGN A1		< 11 gen. - 25 gen. al 22 fe
2h00	40	80h00	08 gen. al 05 feb. - 19 al	Lun. alle 17h00	V	C	☐	Infografica 2D	Prof. DI MARTINO Piero	INTERIOR DESIGN A1		< 08 gen. al 05 feb. - 19 al
3h00	42	126h00	12 gen. al 02 mar. - 16 al	Ven. alle 16h00	V	C	☐	Infografica 3D	Prof. DI MARTINO Piero	INTERIOR DESIGN A1		< 12 gen. al 02 mar. - 16 al
2h00	12	24h00	15 mag. al 12 giu. - 26 giu	Mar. alle 11h00	V	C	☐	Inglese	Prof.ssa ALWRIGHT Rac	<INTERIOR DESIGN A1		< 15 mag. al 12 giu. - 26 giu
2h00	36	72h00	09 gen. al 06 feb. - 20 al	Mar. alle 11h00	V	C	☐	Inglese	Prof.ssa LAURENS Ju	<INTERIOR DESIGN A		< 09 gen. al 06 feb. - 20 al
2h00	32	64h00	11 al 18 apr. - 16 mag.	Mer. alle 14h00	V	C	☐	Inglese	Prof. SWANN Charles	<INTERIOR DESIGN A		< 11 al 18 apr. - 16 mag.
2h00	42	84h00	11 gen. al 01 mar. - 15	Giov. alle 09h45	V	C	☐	Inglese	Prof.ssa ALWRIGHT R	<INTERIOR DESIGN A		< 11 gen. al 01 mar. - 15
1h00	1	1h00	11 gen.	Giov. alle 11h45	V	C	☐	Inglese	Prof.ssa ALWRIGHT R	<INTERIOR DESIGN A		< 11 gen.
1h00	42	42h00	12 gen. al 02 mar. - 16	Ven. alle 12h00	V	C	☐	Inglese	Prof.ssa ALWRIGHT R	<INTERIOR DESIGN A		< 12 gen. al 02 mar. - 16
2h00	2	4h00	13 al 20 gen.	Sab. alle 08h00	V	C	☐	Inglese	Prof.ssa ALWRIGHT R	<INTERIOR DESIGN A		< 13 al 20 gen.
2h00	13	26h00	14 al 21 apr. - 19 al 26	Sab. alle 10h00	V	C	☐	Inglese	Prof. SWANN Charles	<INTERIOR DESIGN A		< 14 al 21 apr. - 19 al 26
2h00	24	48h00	13 gen. al 03 feb. - 17	Sab. alle 14h00	V	C	☐	Inglese	Prof.ssa LAURENS Ju	<INTERIOR DESIGN A		< 13 gen. al 03 feb. - 17
3h00	41	123h00	08 gen. al 05 feb. - 19	Lun. alle 14h00	V	C	☐	Scienze umane	Prof.ssa SANCO Ang	INTERIOR DESIGN A1		< 08 gen. al 05 feb. - 19
3h00	1	3h00	11 apr.	Mer. alle 16h00	V	C	☐	Scienze umane	Prof.ssa SANCO Ang	INTERIOR DESIGN A1		< 11 apr.
2h00	42	84h00	12 gen. al 02 mar. - 16 al	Ven. alle 14h00	V	C	☐	Spazio-volume	Prof. BONARA Salvatori	INTERIOR DESIGN A1		< 12 gen. al 02 mar. - 16 al
2h00	23	46h00	09 gen. al 06 feb. - 20 al	Mar. alle 09h00	V	C	☐	Storia della tecnica	Prof.ssa LEBESCHI Virg	INTERIOR DESIGN A1		< 09 gen. al 06 feb. - 20 al

Dall'elenco potete ordinare le attività ed effettuare le modifiche in multiselezione.

Cancelarle le attività

Prerequisiti Se delle attività sono bloccate, è necessario sbloccarle prima di cancellarle (⇒ Blocco delle attività, p. 74).

1. Andate su **Orari > Attività > ☰ Elenco**.
2. Selezionate le attività.
3. Fate un clic destro sull'attività e scegliete **Cancella** dal menu contestuale.
4. Se il periodo attivo non copre tutte le lezioni dell'attività, nella finestra che appare, precisate se volete cancellare l'attività interamente o solo per il periodo attivo.

Vedi anche

⇒ Sicurezza, p. 318

ATTIVITÀ MADRE - ATTIVITÀ FIGLIE

Quando una modifica interessa solo determinate lezioni di un'attività (collocazione, memo, tipo, ecc.), HYPERPLANNING rappresenta visivamente l'attività nell'elenco nel seguente modo:

- una prima linea contenente tutte le informazioni iniziali chiamata **attività madre**;
- le lezioni che condividono le stesse caratteristiche sono riunite sulla linea che prende il nome di **attività figlia**: avremo quindi tante attività figlie quante sono le «varianti dell'attività».

Se un'attività viene piazzata in tre fasce orarie differenti, avremo tre attività figlie.

L'attività madre si distingue dal colore di sfondo del legame. Le attività figlie si trovano al di sotto di quella madre, con un legame dello stesso colore.

Durata	N.° lezioni	Dal-AI nell'anno	Collocazi...	PP.	Mb.	Materia	Docente	Corso
	42			V	C	Comunicazione vis	Prof. DELPONTE Piero	INTERIOR DESIGN A1
	3h00	08 al 22 gen. - 05 feb. - 19 al 26	...un. alle 09h00			Comunicazione vis	Prof. DELPONTE Piero	INTERIOR DESIGN A1
	3h00	10 al 17 gen.	Mer. alle 08h00			Comunicazione vi	Prof. DELPONTE Piero	INTERIOR DESIGN A1

Un legame blu indica che tutte le lezioni possono all'occorrenza essere piazzate nella stessa collocazione.

Durata	N.° lezioni	Dal-AI nell'anno	Collocazi...	PP.	Mb.	Materia	Docente	Corso
	42			V	C	Comunicazione vis	Prof. ASIMOV Isaac, Prof. L	INTERIOR DESIGN A1
	3h00	10 al 17 gen.	Mer. alle 08h00			Comunicazione vi	Prof. DELPONTE Piero	INTERIOR DESIGN A1
	3h00	06 giu.	Mer. alle 16h15			Comunicazione vi	Prof. DELPONTE Piero	INTERIOR DESIGN A1

Una legame rosso indica che le lezioni non possono essere piazzate nella stessa collocazione.

Visualizzare / Nascondere le attività madri nell'elenco delle attività

Nascondere le attività madri permette di ordinare più facilmente le attività figlie nella colonna: per individuare, ad esempio, tutte le lezioni della stessa materia, indipendentemente dall'attività di origine.

Nell'ambiente **Orari > Attività > ☰ Elenco** cliccate sul tasto in alto a destra sopra la barra di scorrimento verticale.

Trasformare un attività figlia in attività indipendente

1. Andate su **Orari > Attività > ☰ Elenco**.
2. Selezionate l'attività figlia, fate clic destro e scegliete **Dissocia le attività**.

Raggruppare più attività figlie sotto un'attività madre

Prerequisiti Le attività devono avere le stesse caratteristiche.

1. Andate su **Orari > Attività > ☰ Elenco**.
2. Selezionate le attività figlie, fate clic destro e scegliete **Raggruppa sotto un'unica madre**.

ATTREZZATURA DI UN'AULA

Avete più possibilità per gestire le attrezzature:

- se preferite gestire la prenotazione delle attrezzature indipendentemente dalle aule, inserite ogni singola dotazione come un'**aula**: essa potrà essere associata ad un'attività, prenotata, ecc. (⇒ Prenotazione di un'aula, p. 266). Se avete più attrezzature interscambiabili, l'utilizzo dei gruppi di aule vi permetterà di ottimizzare la loro gestione (⇒ Gruppo di aule, p. 176);
- se le attrezzature sono fisse all'interno delle aule, create una **tipologia** corrispondente ai diversi tipi di dotazioni (ad esempio una tipologia **Materiale** avente come specifiche **Letture DVD**, **Proiettore**, ecc.) e attribuite le tipologie alle aule (⇒ Tipologia, p. 345). Durante la ricerca di un'aula, sarà possibile sceglierne una contenente il materiale desiderato:

Aule disponibili

Solamente le estratte

Totalmente liberi nel periodo

Parzialmente libere nel periodo

Ignora i vincoli spuntati qui sotto:

Indisponibilità ■

Sedi ■

Ignora le aule con richieste di prenotazione in corso

Con capienza adeguata

Il cui accesso non è limitato

• Tipologie

Almeno una specifica

Tutte le specifiche

Materiale (1/3)

- Letture DVD
- LIM
- Proiettore

Piano (0/3)

Mostra per: Ordine alfabetico

Nome	Accesso	Sede	Cap...
Aula 001	Tutti	Succursale	90 *4
Aula 306	Tutti	Succursale	50 *2
Aula Magna A2	Tutti	Principale	200 *4
Aula Magna A3	Tutti	Succursale	70 *3
Aula Magna A4	Tutti	Succursale	500 *4
Aula Magna A5	Tutti	Succursale	350 *4

0 6 < >

- se le attrezzature non sono determinanti per la scelta delle aule, potete indicarle solo a titolo informativo nella **Descrizione** (⇒ Descrizione di un'aula, p. 118).

AULA

Le aule sono gestite come le altre risorse (docente, corso, ecc.) delle attività: potete cercare un'aula disponibile dalla scheda attività, disegnare un'attività direttamente sulla griglia oraria di un'aula, ecc. Alcune funzionalità specifiche permettono di ottimizzare la gestione delle aule.

BASE DATI

Importare le aule nella base dati

- ⇒ Excel o altro foglio di calcolo (importazione), p. 147
- ⇒ SQL, p. 328
- ⇒ Web Service, p. 370

Creare un'aula

1. Andate su **Orari > Aule > ☰ Elenco**.
2. Cliccate sulla linea **Crea un'aula**, inserite il suo nome e confermate con il tasto **[Invio]**.

Precisare la capienza di un'aula

- ⇒ Capienza dell'aula, p. 80

Inserire la descrizione di un'aula

- ⇒ Descrizione di un'aula, p. 118

Precisare in quale sede si trova un'aula (se gestite più sedi)

- ⇒ Sedi, p. 311

Allegare un documento relativo ad un'aula

Gli allegati possono essere consultati dalle Aree.

1. Andate su **Orari > Aule > ☰ Elenco**.
2. Fate doppio clic nella colonna **Allegati**.

PARAMETRI DI VISUALIZZAZIONE

Sostituire il nome «aula» con «stanza» o un altro termine in tutto il programma

- ⇒ Nome dei dati principali, p. 228

Nascondere alcune aule

- ⇒ Visualizzare solamente i dati selezionati «occhio», p. 365

Impedire la pubblicazione delle aule sulle Aree

- ⇒ Impedire in tutte le Aree la pubblicazione dei dati di una risorsa, p. 279

Modificare la visualizzazione delle aule nella scheda attività e sulle griglie dell'orario (nome, codice, sede...)

1. Accedete al menu **Preferenze > DATI > Aule**.
2. Nel riquadro **Come visualizzare le aule?**, selezionate il contesto di visualizzazione (scheda attività, griglia, ecc.) nel menu a tendina.
3. Spuntate gli elementi che devono apparire.

ORARIO

Visualizzare le aule disponibili per un'attività

⇒ Tabella di controllo, p. 340

Indicare quando un'aula non dev'essere utilizzata

⇒ Indisponibilità, p. 192

Visualizzare l'orario delle aule per giorno

1. Andate su **Orari > Aule > Planning generale**.
2. Selezionate tutte le aule a sinistra con **[Ctrl + A]**.
3. Attivate in basso la settimana in corso con **[Alt + clic]**.
4. Selezionate una visualizzazione **Per giorno** e cliccate sulla scheda del giorno desiderato.

Nota: da questa visualizzazione, potete cambiare aula a un'attività (ed eventualmente fascia oraria) spostandola sulla griglia da un'aula all'altra.

Cercare una fascia oraria con almeno un'aula libera per creare un'attività o una riunione

⇒ Ricerca di un'aula, p. 292

Bloccare un'aula su una fascia oraria

Disegnate un'attività sulla griglia oraria dell'aula dall'ambiente **Orari > Aule >  Orario** (⇒ Disegnare un'attività, p. 125): l'attività creata ha di default la materia **Prenotazione delle aule** e non comprende nessun'altra risorsa oltre l'aula.

FUNZIONALITÀ DEDICATE

Indicare le persone autorizzate / non autorizzate ad utilizzare un'aula

⇒ Diritti di accesso alle aule, p. 123

Gestire richieste di prenotazione

⇒ Prenotazione di un'aula, p. 266

Gestire le aule da aprire e chiudere

⇒ Attrezzatura di un'aula, p. 62

⇒ Commesso, p. 102

Verdere se un'aula è poco / molto occupata su un periodo

⇒ Tasso di occupazione, p. 342

Visualizzare il numero di aule libere su una fascia oraria

⇒ Ricerca di un'aula, p. 292

Assegnare automaticamente le aule alle attività

⇒ Gruppo di aule, p. 176

AULA PREFERENZIALE

Assegnare l'aula preferenziale ad un docente o ad un corso

Novità È possibile designare, per ogni docente e per ogni corso, un'aula che sarà assegnata loro prioritariamente durante la ripartizione delle aule dei gruppi di aule (⇒ Gruppo di aule, p. 176).

1. Andate su **Orari > Docenti / Corsi >  Elenco**.
2. Doppio clic nella colonna **Aula pref.** Se non visualizzate questa colonna, cliccate sul tasto  in alto a destra nell'elenco per visualizzarla (⇒ Elenco, p. 131).
3. Nella finestra che appare, selezionate l'aula e confermate.

AUTENTICAZIONE

L'autenticazione tramite l'inserimento di un identificativo e una password è obbligatoria per gli utenti che si connettono da un Client oltre che per i docenti, commessi, personale e contatti dell'azienda che si connettono alla propria Area su Internet.

Attivare l'autenticazione per gli studenti

Di default, l'accesso all'Area Studenti non è sottomessa ad autenticazione.

1. Andate su **Internet > Pubblicazione.net**.
2. Selezionate l'Area Studenti nel menu ad albero.
3. Andate nella scheda **Autenticazione**.
4. Spuntate **attiva l'identificazione**.

Gestire gli identificativi e le password HYPERPLANNING

- ⇒ Identificativo di connessione, p. 185
- ⇒ Password, p. 247

Delegare l'autenticazione

- ⇒ ADFS, p. 33
- ⇒ CAS, p. 82

AZIENDE

Importare le aziende da un file Excel

- ⇒ Excel o altro foglio di calcolo (importazione), p. 147

Inserire manualmente un'azienda

1. Andate su **Stage > Aziende > ☰ Elenco**.
2. Cliccate sulla linea di creazione, inserite il nome dell'azienda (ragione sociale) e confermate con il tasto **[Invio]**.
3. Selezionate l'azienda, cliccate sull'icona  a destra per inserire i dati dell'azienda. Potete ugualmente fare un doppio clic nelle colonne desiderate dell'elenco.

Inserire i contatti legati all'azienda

Novità È ora possibile inserire più contatti per la stessa azienda.

1. Andate su **Stage > Aziende > ☰ Elenco**.
2. Selezionate l'azienda e cliccate sul tasto **+**, a destra, nella sezione **Contatti**.
3. Nella finestra che appare, inserite le coordinate del contatto (cognome obbligatorio).
4. Se è il caso, indicate se si tratta del **Responsabile dell'azienda** (uno solo per azienda) o del **Tutor**. I contatti per i quali la funzione **Tutor** è spuntata si ritroveranno nella scheda a loro dedicata.
5. Confermate: il contatto sarà visibile nel menu a tendina e le sue coordinate potranno essere modificate in qualsiasi momento cliccando sull'icona .

•Contatti

Sig. ROSSI Mario

Responsabile

Responsabile

Sig. ROSSI Mario

Titolo
Sig. ...

* Cognome
ROSSI

Nome
Mario

Funzione
Responsabile regionale ...

Id. connessione
ROSSI.MARIO

Telefono

Home	+ 393	— 01 16 98 78 00	
Mobile	+ 393	— 33 76 98 99 65	<input checked="" type="checkbox"/> SMS
Mobile	+ 393	— 01 16 98 78 52	

E-mail
rossi.mario@azienda.it

Accetta di ricevere e-mail

Per l'azienda Index Education ...

Responsabile azienda Tutor

(*) Inserimento obbligatorio

Annulla Conferma

Modificare la visualizzazione delle aziende nell'elenco e nelle finestre di selezione

1. Accedete al menu **Preferenze > DATI > Aziende**.
2. Selezionate **La colonna «Azienda» negli elenchi** o **Le finestre di selezione** nel menu scorrevole e selezionate gli elementi da visualizzare di default.

Vedi anche

- ⇒ Area Segreteria, p. 49
- ⇒ Stage, p. 329

BAK

Il file **NomeDellaBasedati.bak** è una copia della base dati creata in automatico prima dell'ultimo salvataggio.

Aprire una copia .bak [versione Rete]

Selezionate il tipo di file **.bak** al momento dell'apertura della base dati (⇒ **Aprire una base dati**, p. 41).

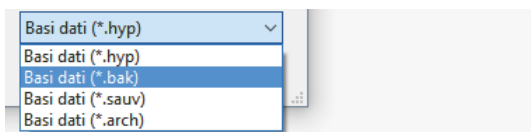

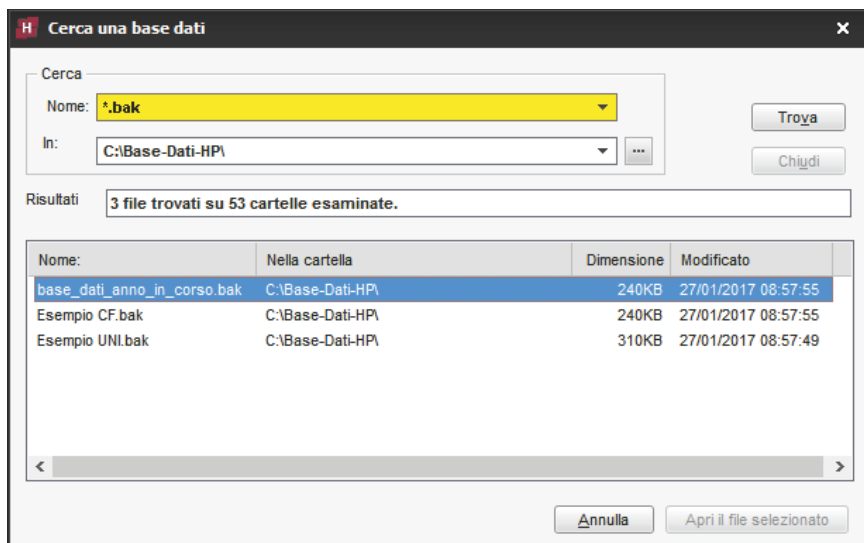

Aprire una copia .bak [versione Monoposto]

1. Cliccate sull'icona  nella barra degli strumenti.
2. Nella finestra che si visualizza, selezionate l'estensione **.bak**, scegliete la cartella nella quale si trova il file e cliccate su **Trova**.
3. Selezionate la copia **.bak** desiderata e cliccate su **Apri il file selezionato**.
4. Salvate il file con un nuovo nome in **.hyp** e confermate.

BARRE DEI PERIODI

Il pannello di controllo dei periodi raggruppa più barre al fondo dello schermo:

- la barra **Risorse**  indica in giallo le settimane di presenza della risorsa selezionata nell'attività;
- la barra **Attività**  indica in verde le settimane in cui si svolge l'attività selezionata;
- la barra **Potenziale**  indica in blu le settimane nelle quali l'attività selezionata si può svolgere (questa barra appare unicamente quando l'attività selezionata ha un potenziale);
- la barra **Periodo attivo**  indica in bianco le settimane sulle quali si sta lavorando.

RISORSA

Per risorsa s'intende qualsiasi elemento umano o materiale utilizzato in un'attività (docenti, corsi, aule...).

Sapere quando una risorsa è presente in un'attività

1. Andate su **Orari > Attività**.
2. Selezionate un'attività.
3. Consultate la barra gialla in fondo allo schermo o la scheda attività dettagliata (⇒ Scheda attività, p. 305).

Il docente, che condivide l'attività con un collega, è presente solo nelle lezioni di sua competenza.

ATTIVITÀ

La barra **Attività** si attiva quando un'attività è selezionata. Su questa barra, visualizzate le settimane sulle quali l'attività selezionata ha luogo; ogni lezione è rappresentata da un riquadro verde.

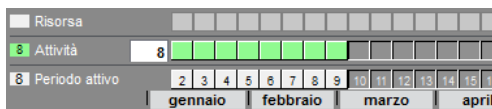

L'attività selezionata è composta di 4 lezioni, rappresentate dai quadrai verdi.

Creare una lezione supplementare dalla barra

1. Andate su **Orari > Attività**.
2. Selezionate un'attività piazzata.
3. Cliccate su una settimana nella barra **Attività** per aggiungere una lezione in quella settimana.

*Nota: se l'attività ha un **Potenziale**, prima è necessario estendere il potenziale sulle settimane desiderate (vedi sotto).*

Cancellare una lezione

1. Andate su **Orari > Attività**.
2. Selezionate un'attività.
3. Cliccate su un riquadro verde per cancellare una lezione.

POTENZIALE

Il potenziale delle attività, rappresentato dalla barra blu in fondo allo schermo, indica le settimane in cui le attività possono potenzialmente aver luogo, nel caso in cui le lezioni siano mobili o cumulabili (⇒ Proprietà di piazzamento, p. 275).

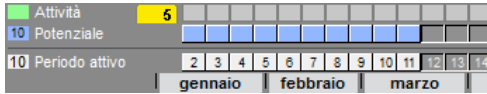

Le 5 lezioni dell'attività possono essere piazzate sulle 10 settimane con il quadrato blu.

Modificare il potenziale di un'attività

1. Andate su **Orari > Attività**.
2. Selezionate un'attività.
3. Cliccate sulle settimane della barra **Potenziale** per attivare le settimane in cui le attività possono aver luogo.

PERIODO ATTIVO

Il periodo attivo corrisponde alle settimane attive sulla barra in fondo allo schermo; le modifiche effettuate sulle attività valgono per questo periodo.

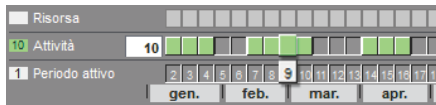

Qui le modifiche saranno esclusivamente sulla settimana 9.

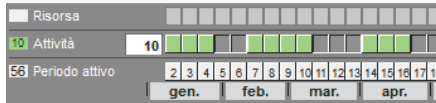

Qui, le modifiche saranno su tutte le lezioni dell'attività (in verde).

Attivare o disattivare più settimane consecutive

Cliccate e sorvolate le settimane.

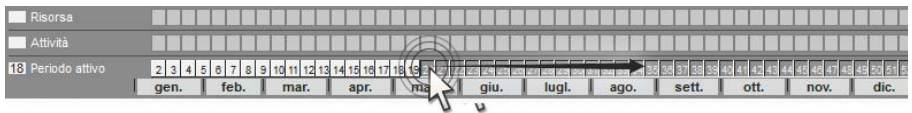

Attivare o disattivare più settimane non consecutive

[Ctrl + clic] sulle singole settimane.

Attivare una sola settimana (e disattivare le altre)

[Alt + clic] per attivare una sola settimana.

Attivare un periodo predefinito

1. Selezionate il calendario desiderato nel menu a tendina della barra.
2. Cliccate su  per attivare un periodo definito nel menu **Parametri** > **ALTRI DATI** > **Calendari** (⇒ Calendario (planning), p. 78). Potete anche attivare una settimana su 2, 3 o 4.

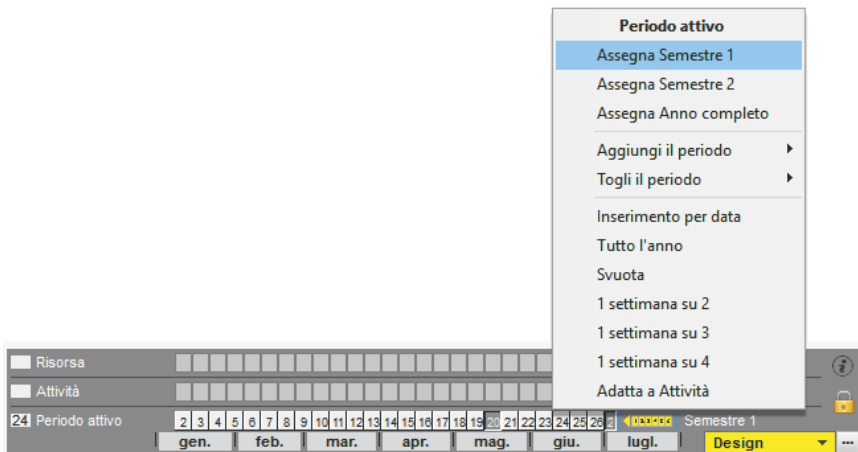

BASE DATI

Una base dati HYPERPLANNING è un file *.hyp* che contiene i dati principali. Alcuni dati (allegati, foto, ecc.) sono archiviati in cartelle diverse.

Creare una nuova base dati

⇒ Nuova base dati, p. 234

Archiviare una base dati

⇒ Archivio, p. 41

Fare una copia della base dati

⇒ Copia della base dati, p. 110

Aprire/chiedere una base dati

⇒ Aprire una base dati, p. 41

Integrare i dati di un'altra base dati

⇒ Recuperare i dati da un'altra base dati, p. 286

BASE DI VALUTAZIONE

Definire la base di valutazione predefinita

La base di valutazione predefinita vale per tutti i servizi di valutazione. Di default è 30 ma potete modificarla da **Parametri > MODULI OPZIONALI > Valutazione**.

Modificare la base per una valutazione

Nella finestra di creazione/modifica di una valutazione, modificate il campo **Valutazione su** e spuntate, se necessario, l'opzione **Riporta su 30 i voti**.

Creazione di una valutazione

Associa esercizio : ... Niente

Data : 19/02/2018 Compiuto in classe CC

Titolo:

Pubblica il voto a partire dal 19/02/2018

Con la soluzione

Corso	Periodo di valutazione
Diritto 1° anno	Semestre 1

Modalità di valut.: Controllo continuo

Valutazione su **100** Coefficiente: **1,00**

Riporta su 30 i voti della valutazione al momento del calcolo della media

Valut. facoltativa: come un bonus

Valutazione di recupero per la media del periodo inferiore a

Crea un recupero Annulla Crea

Vedi anche

⇒ Valutazione, p. 358

BLOCCO DELL'APPLICAZIONE

Di default, le applicazioni Controller , Server  e HYPERPLANNING.net  vengono bloccate automaticamente dopo 3 minuti di inattività. L'utente deve di nuovo identificarsi per sbloccare l'applicazione.

Modificare la durata di inattività oltre la quale l'applicazione si blocca

Prerequisiti L'applicazione non dev'essere bloccata.

In ciascuna delle applicazioni, fate un clic destro sul lucchetto  in alto a destra, poi scegliete una nuova durata dal menu.

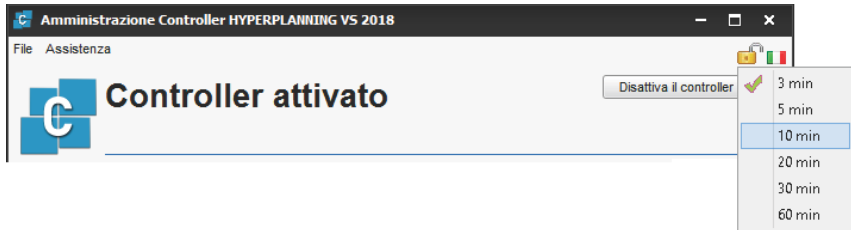

Bloccare manualmente l'applicazione

Se la postazione viene utilizzata da altre persone, potete bloccarla manualmente un'applicazione quando avete finito di utilizzarla.

In ciascuna delle applicazioni, cliccate sul lucchetto  in alto a destra per bloccarla.

Vedi anche

⇒ Disconnessione degli utenti, p. 124

BLOCCO DELLE ATTIVITÀ

Bloccate le attività per impedire che il programma le sposti durante un piazzamento automatico. Durante una modifica manuale, se desiderate spostare un'attività bloccata, vi sarà richiesta una conferma ma nulla vi impedisce di farlo. Se desiderate impedire la modifica delle attività da parte di altri utenti, dovete modificare i loro diritti di accesso (⇒ Diritti di accesso alle attività, p. 122).

Attivare il blocco automatico delle attività piazzate manualmente

1. Accedete al menu **Preferenze > PIAZZAMENTO > Piazzamento delle attività**.
2. Spuntate **Blocca nella stessa collocazione e stesso periodo**  in **Stato delle attività con il piazzamento manuale**.

Bloccare un'attività manualmente

1. Nell'ambiente **Orari > Attività > Elenco** o in tutte le visualizzazioni  **Orario** e  **Planning per settimana**, selezionate l'attività.
2. Con un clic destro e scegliete  **Blocca senza spostare**.

Rendere un'attività non sospendibile

Per evitare sospensioni indesiderate alle attività durante le modifiche all'orario, potete bloccarle non sospendibili. In compenso, queste attività potranno essere spostate sulla griglia.

1. Nell'ambiente **Orari > Attività > ☰ Elenco** o in tutte le visualizzazioni **🗨️ Orario** e **📅 Planning per settimana**, selezionate l'attività.
2. Con un clic destro e scegliete **🔒 Blocca non sospendibile**.

Sbloccare una serie di attività

1. Nell'ambiente **Orari > Attività > ☰ Elenco** o in tutte le visualizzazioni **🗨️ Orario** e **📅 Planning per settimana**, selezionate l'attività..
2. Con un clic destro, scegliete **🔓 Sblocca**.

BLOCCO DELLE SETTIMANE TRASCORSE

Impedire le modifiche di orario sulle settimane trascorse

1. Accedete al menu **Parametri > PARAMETRI GENERALI > Bloccare un periodo**.
2. Spuntate **Blocca automaticamente le settimane trascorse**.

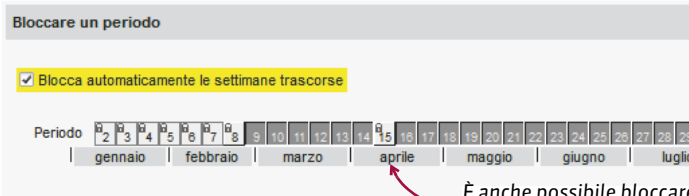

È anche possibile bloccare /sbloccare le settimane interessate con un clic.

BONUS/MALUS

Aggiungere un bonus/malus alla media dei servizi

1. Andate su **Valutazione > Servizi di valutazione > 🗨️ Visualizza i servizi di valutazione**.
2. Selezionate i corsi nell'elenco a sinistra.
3. A destra, selezionate un periodo (**Semestre 1**, **Semestre 2**) nel menu a tendina poi selezionate i servizi.
4. Nella scheda **Calcolo delle medie** in fondo allo schermo, spuntate **Contabilizza i bonus/malus**.
5. HYPERPLANNING aggiunge in **Valutazione > Inserimento dei voti > ➡️** una colonna **Bonus** nella quale potete inserire dei punti da aggiungere/da togliere (in questo caso, fate precedere il valore dal segno meno).

Design / INTERIOR DESIGN A1 / Prof. ANDREIS Filippo, Prof. BARICCO Alessandro - Voti Trimestre 1 ▾

Crea valutazione ⚙️ 09/01 23/01 📄

20 studenti ⚙️	Media	Med. lorda	Bonus/Malus	09/01	23/01
ACCOSSATO Tamara	25,50	26,50	-1,00	25,00	28,00
ALBINONI TOMASO	25,50	25,00	0,50	25,00	Ass
ANTONIONI MICELANC	25,00	24,00	1,00	24,00	Eson

6. La visualizzazione dei bonus sulla pagella dipende da quello che spuntate nel modello della pagella: **Aggiungi il bonus/malus nella media** o **Visualizza separatamente il bonus/malus dalla media** nella scheda **Corpo pagella** (⇒ Pagella, p. 242).

Aggiungere un bonus/malus alla media generale

⇒ Correggere la media, p. 111

Contabilizzare una valutazione come un bonus

Dalla finestra di creazione/modifica di una valutazione, spuntate **Valutazione facoltativa** e selezionate **come un bonus** nel menu a tendina. Solo i punti superiori a 18 (voto soglia) saranno contabilizzati nel calcolo della media (⇒ Facoltativo, p. 153).

Calcolare un malus in funzione delle assenze

Prerequisiti L'opzione **Contabilizza i bonus / malus** deve essere spuntata per il servizio (vedi sopra).

- Andate su **Valutazione > Inserimento dei voti > Voti**.
- Selezionate un corso poi un servizio nell'elenco a sinistra.
- Cliccate sul tasto **⚙️** della colonna **Bonus / Malus**.
- Nella finestra che appare, inserite il numero di punti da sottrarre e la percentuale delle assenze sulle attività sopra la quale i punti saranno tolti. Spuntate le assenze da prendere in considerazione (**Giustificate**, **Ingiustificate**, **Solamente quelle dove la presenza alle attività è obbligatoria**).

19 studenti ⚙️	Media	Med. lorda	Bonus/Malus	09/01	17/01	23/01
ACCOSSATO Stefano	23,83	23,33	0,50	27,00	25,00	18,00
AGUS MILENA	23,00	22,00	1,00		26,00	18,00
ADRIANO ASIA	23,50	24,50	1,00		25,00	18,00

Applicazione del malus in funzione delle assenze

1 punti da sottrarre ogni 10 % di assenze.

Assenze da conteggiare: Giustificate Solamente quelle dove la presenza alle attività è obbligatoria Ingiustificate

Il calcolo del malus non si aggiornerà durante l'inserimento delle nuove assenze, è preferibile applicarlo alla fine del periodo di valutazione quando tutte le assenze saranno state inserite.

Chiedi Applica

5. Cliccate su **Applica**: HYPERPLANNING calcola il malus per ogni studente. Il calcolo si fa una volta sola. Per aggiornare la colonna, bisogna nuovamente cliccare su **Applica**.

Cercare le attività che possono coprire un buco

1. Dalla una visualizzazione  **Orario** attivate le settimane desiderate sulla barra in fondo allo schermo.
2. Con un clic destro sull'inizio del buco, scegliete **Quali attività per questa collocazione?**
3. HYPERPLANNING evidenzia con un riquadro le attività che possono coprire il buco:
 - con un riquadro blu: le attività possono essere piazzate sulla fascia oraria vuota se accettate di ignorare i vincoli (⇒ **Vincoli**, p. 364);
 - con un riquadro bianco: le attività possono essere piazzate sulla fascia oraria vuota nel rispetto dei vincoli.
4. Cliccate e spostate l'attività scelta per coprire il buco (⇒ **Spostare una o più lezioni**, p. 325).

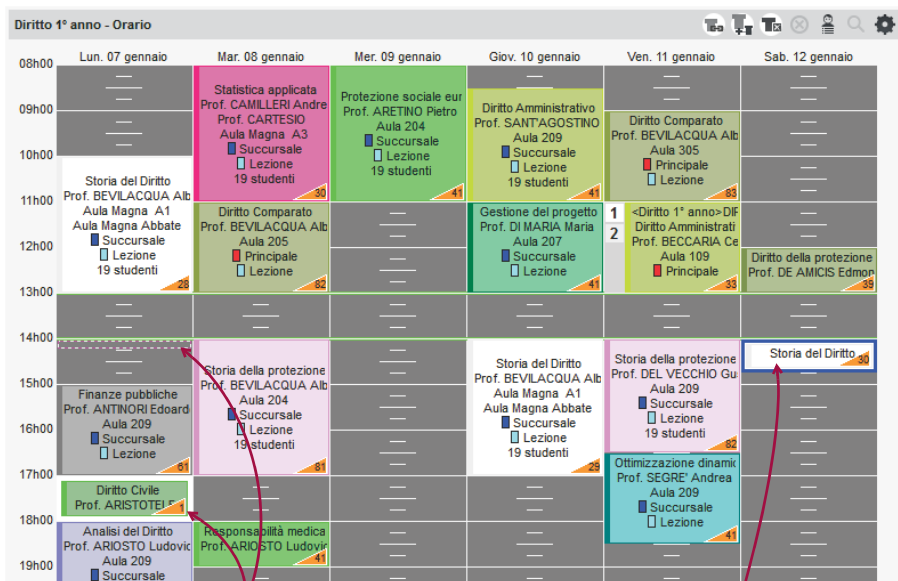

Attività che può coprire il buco nel rispetto dei vincoli.

Attività che può coprire il buco se ignoriamo i vincoli didattici.

Evitare buchi al momento di un piazzamento automatico

1. Accedete al menu **Preferenze > PIAZZAMENTO > Piazzamento delle attività**.
2. Di default, i criteri di piazzamento sono equilibrati in modo tale da non interferire l'uno con l'altro. Se la vostra priorità è quella di evitare i buchi, aumentate il valore associato a **Riduci i buchi (docenti)** e/o **Riduci i buchi (corsi)**, nel riquadro **Criteri di piazzamento**.

Creare nuovi calendari

Se i corsi hanno calendari differenti, create tanti calendari quanti ve ne sono necessari.

1. Accedete al menu **Parametri** > **ALTRI DATI** > **Calendari**.
2. Cliccate sulla linea **Crea un calendario**, inserite un nome e confermate premendo [**Invio**].
3. Personalizzate il calendario e i periodi creati di default (vedi sopra).

Assegnare ad ogni corso il suo calendario

1. Andate su **Orari** > **Corsi** > ☰ **Elenco**.
2. Doppio clic sulla colonna **Calendario**. Se questa colonna non è visibile, cliccate sul tasto  in alto a destra dell'elenco (⇒ **Elenco**, p. 131).

Stampare un calendario

1. Accedete al menu **Parametri** > **ALTRI DATI** > **Calendari**.
2. Selezionate il calendario, fate clic destro e scegliete **Stampa sotto forma di calendario**.
3. Dalla finestra che appare, scegliete un tipo di stampa: per anno, per mese, per periodo, ecc.
4. Completate la configurazione nelle schede **Imposta pagina** e **Contenuto**.

	Gennaio	Febbraio	Marzo	Aprile	Maggio	Giugno	Luglio	Agosto	Settembre	Ottobre	Novembre	Dicembre	Gennaio	Febbraio
1		G	G	D	M	V	D	M	S	L	G	S	M	V
2		V	V	L	M	S	L	G	D	M	V	D	M	S
3		S	S	M	G	D	M	V	L	M	S	L	G	D
4		D	D	M	V	L	M	S	M	G	D	M	V	
5		L	L	G	S	M	G	D	M	V	L	M	S	
6		M	M	V	D	M	V	L	G	S	M	G	D	
7		M	M	S	L	G	S	M	V	D	M	V	L	
8	L	G	G	D	M	V	D	M	S	L	G	S	M	
9	M	V	V	L	M	S	L	G	D	M	V	D	M	
10	M	S	S	M	G	D	M	V	L	M	S	L	G	
11	G	D	D	M	V	L	M	S	M	G	D	M	V	
12	V	L	L	G	S	M	G	D	M	V	L	M	S	
13	S	M	M	V	D	M	V	L	G	S	M	G	D	
14	D	M	M	S	L	G	S	M	V	D	M	V	L	
15	L	G	G	D	M	V	D	M	S	L	G	S	M	
16	M	V	V	L	M	S	L	G	D	M	V	D	M	
17	M	S	S	M	G	D	M	V	L	M	S	L	G	
18	G	D	D	M	V	L	M	S	M	G	D	M	V	
19	V	L	L	G	S	M	G	D	M	V	L	M	S	
20	S	M	M	V	D	M	V	L	G	S	M	G	D	
21	D	M	M	S	L	G	S	M	V	D	M	V	L	
22	L	G	G	D	M	V	D	M	S	L	G	S	M	
23	M	V	V	L	M	S	L	G	D	M	V	D	M	
24	M	S	S	M	G	D	M	V	L	M	S	L	G	
25	G	D	D	M	V	L	M	S	M	G	D	M	V	
26	V	L	L	G	S	M	G	D	M	V	L	M	S	
27	S	M	M	V	D	M	V	L	G	S	M	G	D	
28	D	M	M	S	L	G	S	M	V	D	M	V	L	
29	L		G	D	M	V	D	M	S	L	G	S	M	
30	M		V	L	M	S	L	G	D	M	V	D	M	
31	M		S		G		M	V		M		L	G	

semestre 1 ■ semestre 2 ■ esami 1 ■ esami 2 ■ annuale ■

Vedi anche

⇒ Anno scolastico, p. 38

CAMBIARE I PARAMETRI DELLA GRIGLIA ORARIA

Cambiare i parametri della griglia oraria permette di modificare i parametri definiti durante la creazione della base dati (numero di giorni lavorativi, numero di ore per giorno e unità minima di tempo).

Prerequisiti È necessario essere connessi come amministratore.

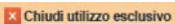
1. Accedete al menu **File > Strumenti > Cambia i parametri della griglia oraria...**
2. HYPERPLANNING vi chiede di confermare il passaggio alla modalità utilizzo esclusivo; durante queste modifiche, tutti gli utenti saranno messi in consultazione.
3. Completate le modifiche e confermate.
4. Cliccate sul tasto  sulla barra degli strumenti.
5. Nella finestra di conferma, scegliete **salvando le vostre modifiche**.

CANCELLARE

Cancellare un dato di un elenco

Selezionate il dato e premete il tasto **[Canc]** oppure, con un clic destro sul dato, scegliete **Cancella** (anche in multiselezione).

Vedi anche

⇒ Annullare una lezione, p. 39

CAPIENZA DELL'AULA

Se è stata indicata la capienza delle aule, HYPERPLANNING segnala se l'aula è sufficientemente grande o no, in rapporto al numero di studenti dell'attività.

Inserire la capienza dell'aula

1. Andate su **Orari > Aule >  Elenco**.
2. Fate un doppio clic nella colonna **Capienza**. Se questa colonna non è visibile, cliccate sul tasto  in alto a destra dell'elenco (⇒ Elenco, p. 131).

Filtrare le aule in funzione della loro capienza

Nella finestra di ricerca dell'aula, potete visualizzare unicamente le aule abbastanza capienti da accogliere tutti gli studenti spuntando l'opzione **Con capienza adeguata**.

Confrontare la capienza dell'aula e il numero di studenti dell'attività

Sulla scheda attività e nella finestra di selezione delle aule, HYPERPLANNING mostra un simbolo di fianco al nome dell'aula:

- = se l'aula è occupata dagli studenti dell'attività per oltre il 90 % della sua capienza,
- > se l'aula è occupata dagli studenti dell'attività tra l'85 e il 90 % della sua capienza,
- >> se l'aula è occupata dagli studenti dell'attività per meno dell'85 % della sua capienza,
- < se la capienza dell'aula è insufficiente.

Lezioni: 44 / 44	
Mar. dalle 14h00 alle 17h00 - 3h00	
F - 19 studenti	
Materie	1
Storia della protezione civile	
+ Docenti	1
Prof. BEVILACQUA Alberto	
+ Raggruppamenti	0
+ Corsi	1
Diritto 1° anno	
+ Gruppi	0
+ Opzioni	0
+ Aule	1
Aula A01 ▲	
+ Aule richieste	0

Se dopo un cambiamento al numero di studenti l'aula non è più adeguatamente capiente, lo vedrete dalla scheda attività.

Estrarre le attività con un problema di capienza aule

1. Andate su **Orari > Attività > ☰ Elenco**.
2. Lanciate il comando **Estrai > Estrai le attività con problema di capienza aule**.
3. Nella finestra che appare, indicate se desiderate estrarre le aule con capienza troppo piccola e/o troppo grande in rapporto al numero di studenti e confermate.

Vedi anche

⇒ Numero di studenti dell'attività, p. 234

CARATTERE

Ingrandire o ridurre il carattere negli elenchi

1. Accedete al menu **Preferenze > VISUALIZZAZIONE > Visualizzazione**.
2. Potete ingrandire o ridurre il carattere anche dall'elenco, mantenendo premuto il tasto **[Ctrl]** e utilizzando contemporaneamente la rotella del mouse.

Modificare la dimensione del carattere sulle pagelle

⇒ Pagella, p. 242

CAS

Gestire l'autenticazione attraverso SSO per le Aree

1. Da HYPERPLANNING.net  andate su **Orario** > **Delegare l'autenticazione**
2. Cliccate su **Interconnessione CAS**.
3. Spuntate **Gestisci l'autenticazione attraverso SSO**.
4. Inserite l'URL dove si esegue il server CAS. Al di sotto appare l'URL di autenticazione e di conferma.
5. Se desiderate che gli utenti possano accedere direttamente alle Aree senza passare dall'Area Riservata, spuntate **Autorizza l'autenticazione diretta tramite HYPERPLANNING.net**.
6. Cliccate su **Parametri d'identificazione degli utenti** in alto a destra.
7. Nella finestra che appare, scegliete il tipo di riconoscimento dell'utente nel menu a tendina:
 - **Con l'identità dell'utente:** sono i campi scambiati tra CAS e HYPERPLANNING.net che consentiranno di riconoscere l'utente alla prima connessione. E' necessario indicare la denominazione di questi campi per CAS. Lo stesso vale per le categorie.
 - **Mediante doppia autenticazione:** l'utente deve inserire la propria password e il proprio login HYPERPLANNING.net per stabilire il riconoscimento al momento della prima connessione.
 - **Con l'identificativo CAS compilato in HYPERPLANNING** (⇒ **Identificativo CAS**, p. 184): l'amministratore deve importare in HYPERPLANNING tutti gli identificativi CAS degli utenti affinché possano connettersi tramite CAS ad HYPERPLANNING.net.

Accedere alle Aree attraverso CAS

L'accesso alle diverse Aree avviene tramite l'URL pubblico di HYPERPLANNING.net. Per accedere alle Aree mobili, bisogna aggiungere **/mobile** alla fine dell'URL.

Delegare ad un Server CAS l'autenticazione al Client HYPERPLANNING

La procedura è la stessa utilizzata per le Aree (vedi sopra) ma si effettua dal Controller  scheda **Delegare l'autenticazione**.

Mettere manualmente in corrispondenza un utente della base dati con il suo identificativo CAS

1. Andate su **Comunicazioni** > **Gestione delle identità** >  **Corrispondenza delle attività**
2. Selezionate **CAS** nel primo menu a tendina.
3. Selezionate il tipo di utente nel secondo menu a tendina.
4. Riducete l'elenco spuntando **Solamente quelli non in corrispondenza**.
5. Fate doppio clic nella colonna **Identificativo partner**.
6. Nella finestra che appare, inserite l'identificativo e confermate.

CATEGORIA DI UN MODELLO DI LETTERA O DI SMS

La categoria di un modello di lettera / SMS determina le visualizzazioni a partire dalle quali la lettera / SMS può essere inviata e, di conseguenza, le variabili che si possono inserire. La categoria di un modello di lettera / SMS viene scelta durante la loro creazione.

Vedere da quali visualizzazioni un modello di lettera / SMS può essere inviato

1. Accedete all'ambiente desiderato:
 - Ambiente **Comunicazioni** > **Lettere** > **Modelli di lettera**
 - Ambiente **Comunicazioni** > **SMS** > **Modelli di SMS**
2. Posizionate il cursore sulla categoria della lettera di vostra scelta: un suggerimento elenca le visualizzazioni a partire dalle quali il modello di lettera può essere inviato.

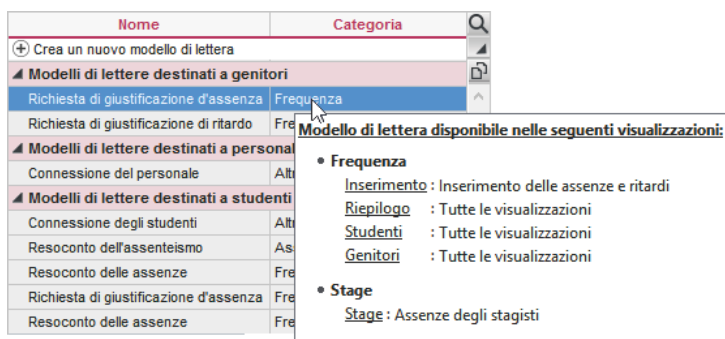

Modificare la categoria di un modello di lettera / di un modello di SMS

La categoria dei modelli di lettere / SMS creati di default non è modificabile. Per modificare la categoria di un modello di lettera / SMS da voi creato:

1. Accedete all'ambiente desiderato:
 - Ambiente **Comunicazioni** > **Lettere** > **Modelli di lettera**
 - Ambiente **Comunicazioni** > **SMS** > **Modelli di SMS**
2. Fate oppio clic nella colonna **Categoria** scegliete un'altra categoria nella finestra che appare: se alcune variabili non sono disponibili per la nuova categoria, esse saranno cancellate dal modello di lettera / SMS.

CFU

OTTENIMENTO DEI CFU

Associare i crediti CFU ai servizi

Di default, i crediti CFU sono legati alle medie dei moduli ma potete associarli alle medie dei servizi.

1. Andate su **Valutazione > Servizi di valutazione > Visualizza i servizi di valutazione**.
2. Selezionate un corso.
3. Cliccate sul tasto  della colonna **N° CFU**.
4. Nella finestra che appare, selezionate **Attribuzione per servizio/sotto-servizio**.

Definire il numero di crediti CFU da ottenere per ogni modulo/servizio

1. Andate su **Valutazione > Servizi di valutazione > Visualizza i servizi di valutazione**.
2. Selezionate un corso nell'elenco a sinistra.
3. Per ogni modulo/servizio, con un doppio clic nella colonna **N° CFU** inserite il numero desiderato e confermate con il tasto **[Invio]**.
4. In corrispondenza della colonna **Voto soglia** inserite il voto minimo al di sopra del quale i CFU sono automaticamente assegnati allo studente.
5. Se necessario, in corrispondenza dei servizi, inserite il voto eliminatorio che impedisce l'ottenimento dei CFU.

Materia 	Corso 	N° CFU 	Voto
+ Crea dei moduli e servizi di valutazione			
Colore-materia		8	18,00
Colore-materia	INTERIOR DESIGN A1		18,00 Pi
Comunicazione visiva		8	18,00
Comunicazione visiva	INTERIOR DESIGN A1		18,00 Pi
Design		4	18,00
Design	INTERIOR DESIGN A1		18,00 Pi
Illuminazione			18,00
Illuminazione	INTERIOR DESIGN A1		18,00 Pi
Infografica 2D			18,00
Infografica 2D	INTERIOR DESIGN A1		18,00 Pi

Uno studente dovrà avere almeno 18 di media in Comunicazione visiva (in ogni servizio) per ottenere 8 crediti CFU.

Autorizzare il recupero tramite la media generale

Questa opzione permette di attribuire tutti i CFU se lo studente ottiene una media generale sufficiente, a prescindere dalle medie dei moduli / servizi.

1. Andate su **Valutazione > Servizi di valutazione > Visualizza i servizi di valutazione**.
2. Selezionate un corso.
3. Cliccate sull'icona  della colonna **N° CFU**.
4. Nella finestra che appare, spuntate **Autorizza il recupero sulla base della media generale** e inserite nella cella **Voto soglia** la media generale necessaria per ottenere i CFU.

MODIFICARE I DOCUMENTI CHE INDICANO I CFU OTTENUTI

Visualizzare i CFU sul libretto dei voti

1. Andate su **Valutazione > Libretti dei voti >  Definizione dei modelli del libretto.**
2. Selezionate il modello.
3. Nella scheda **Corpo del libretto**, riquadro **Medie delle valutazioni**, spuntate **CFU**.

Visualizzare i CFU sulla pagella

1. Andate su **Valutazione > Pagelle >  Definizione dei modelli della pagella.**
2. Selezionate il modello.
3. Nella scheda **Corpo della pagella**, riquadro **Dettaglio delle medie**, spuntate **CFU e Numero CFU totali**.

Materie	Studente		Giudizi
	CFU	Med.	
Diritto dell'Unione Europea Prof. BEVILACQUA Alberto	6	21,50	Ottimo lavoro.
Media generale	75/75	23,28	

Definire un riepilogo CFU

Il riepilogo è un documento che permette di visualizzare i CFU ottenuti dallo studente (di tutti i periodi).

Vedi anche

- ⇒ Scala dei livelli di valutazione (A, B, C, D, E, F), p. 302

CLIENT

Il Client è l'applicazione dalla quale gli utenti modificano i dati. Può essere installata sul disco locale dell'utente o su disco condiviso. Può essere connesso al Controller o al Server.

Scaricare il Client

1. Andate sul nostro sito Internet e accedete al menu **HYPERPLANNING > Scaricare > Ultimi aggiornamenti**.
2. A seconda del vostro sistema operativo, scaricate direttamente il Client (Windows) o il pacchetto d'installazione completo, Wine incluso, (per MAC OS). Se si desidera installare il Client su una postazione Linux, è necessario installare Wine e seguire le indicazioni fornite all'interno delle nostre FAQ.

Per gli utenti | HYPERPLANNING 2018
Edizione Italiana per Windows 10, 8, 7

Possedete un sistema operativo WINDOWS 

 **HYPERPLANNING CLIENT 2018 - 0.2.0** [85.5 MB]

32-bit [85.5 MB] 64-bit [99.6 MB]

↓ Possedete un sistema operativo MAC  ?

Pacchetto d'installazione completo (Wine incluso). → [Prerequisiti](#)

 **CLIENT HYPERPLANNING 2018 MAC OS** [302 MB]

Installare il Client su disco condiviso

1. Installate il Client sul disco condiviso e connettetevi una prima volta al Server / Controller.
2. Su tutte le postazioni degli utenti, installate un collegamento al Client presente sul disco condiviso.
3. Rendete tutte le sotto cartelle e i file presenti in **C:\ProgramData\IndexEducation** accessibili a tutti gli utenti in controllo completo.

Connettere un Client al Controller

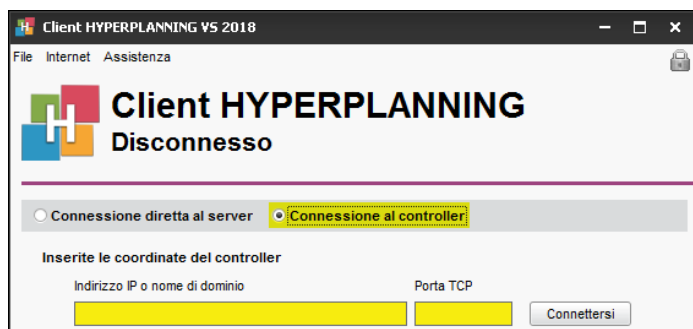

1. Dalla homepage del Client, selezionate **Connessione al Controller**.
2. Riportate l'**Indirizzo IP** e la **Porta TCP** che compaiono nei **Parametri di pubblicazione** del Controller.
3. Cliccate sul tasto **Connettersi**.

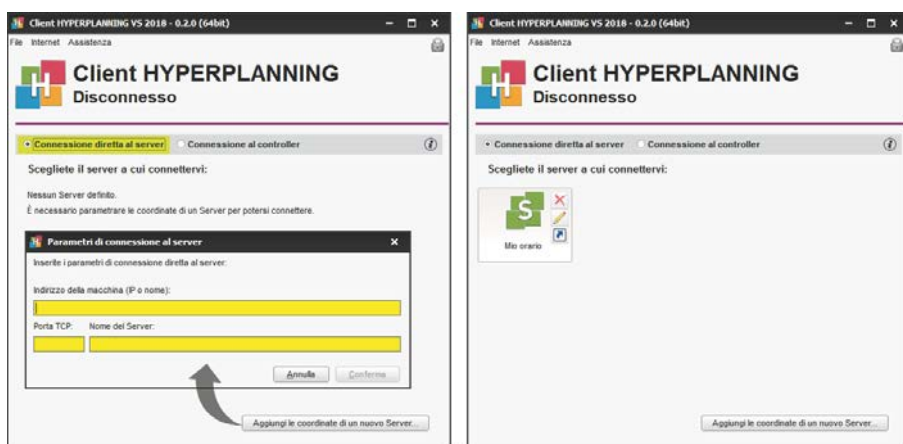

Connettere un Client al Server

1. Dalla homepage del Client, selezionate **Connessione diretta al Server**.
2. Cliccate sul tasto **Aggiungi le coordinate di un nuovo Server...** in basso a destra.
3. Riportate l'**Indirizzo IP** e se necessario modificate la **Porta TCP**: troverete queste informazioni in **Orari > Parametri di pubblicazione** del Server.
4. Inserite un nome che identifichi il Server e confermate.
5. Con un doppio clic sull'icona **S** connettetevi al Server.

Nota: i tasti **Elimina** , **Modifica i parametri di connessione**  e **Crea un collegamento**  compaiono al passaggio del cursore sull'icona di connessione al server.

Aggiornare il Client

Di default, l'aggiornamento viene automaticamente proposto quando il Client si connette ad un Server o un Controller di una versione successiva. Se l'aggiornamento automatico è stato disattivato, potete riattivarlo tramite il menu **Assistenza > Aggiornamento**.

Scaricare un Client già parametrato per una base dati in hosting presso Index Education

Se la base dati è in cloud presso Index Éducation, potete scaricare dalla console cloud (scheda **Scaricare il client**) un Client già parametrato per connettersi al Controller in cloud.

CLOUD DELLE APPLICAZIONI E DELLA BASE DATI

Le applicazioni e la base dati possono essere in Cloud presso Index Education. Solo l'installazione del Client ed eventualmente del Web Service rimane a carico dell'istituto. Le applicazioni in Cloud si gestiscono tramite una console in Cloud via Internet.

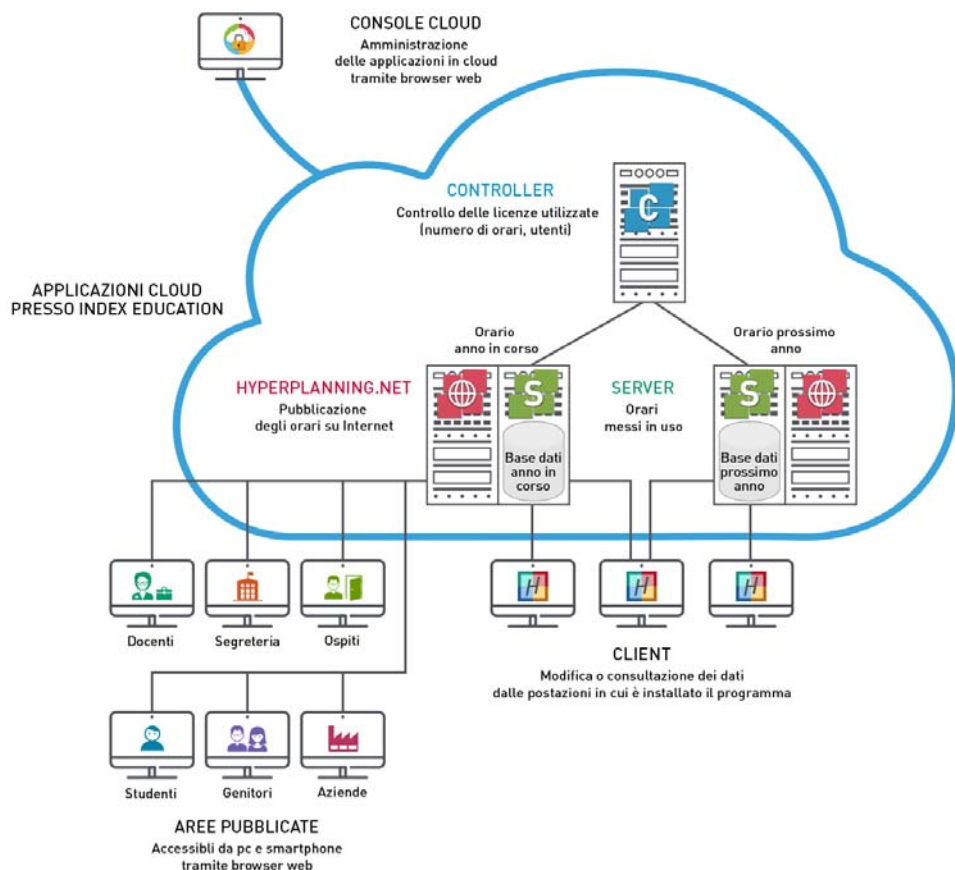

Connettersi alla console in Cloud

Per creare una nuova base dati, sostituire la base dati in uso con un salvataggio, pubblicare le Aree o creare l'interconnessione con l'Area Riservata, il responsabile dell'istituto si connette ad una console in Cloud dalla quale controlla le applicazioni Server di HYPERPLANNING.

1. Scaricate l'applicazione che permette di connettersi alla console dal nostro sito Internet (<http://www.index-education.com/it/scaricare-console-hyperplanning.php>).
2. Fate doppio clic sul collegamento creato sul desktop durante l'installazione.
3. Nella finestra che appare, inserite il vostro numero di Cloud (trasmesso via fax o e-mail) e la vostra password trasmessa via SMS.
4. Alla prima connessione, vi sarà richiesto il numero di fattura per installare il certificato. Solo le macchine sulle quali è installato il certificato possono connettersi alla console. Alle connessioni successive, la console si aprirà direttamente nel vostro browser web.

Passare alla versione 2018

Se siete passati ad HYPERPLANNING 2018 e se la vostra base dati era già in Cloud con HYPERPLANNING 2017, potete indicare quando desiderate cambiare versione.

1. Accedete alla scheda **Il mio account**  della console
2. Nella scheda **Cambio di versione**, spuntate **Installa HYPERPLANNING 2018**, indicate la data desiderata e confermate. In quella data, ricordate di aggiornare i vostri Client.

Cambiare le coordinate del responsabile cloud

1. Accedete alla scheda **Il mio account**  della console.
2. In funzione di ciò che vi viene proposto, fate le modifiche direttamente dalla console o accedete al formulario sul sito.

MESSA IN USO DI UNA BASE DATI

Definire il nome di dominio

1. Accedete alla scheda **Configurazione**  della console
2. Inserite un nome di dominio per il Controller.
3. Parametrate un primo orario:
 - deselezionate **Associa HYPERPLANNING.net** se non desiderate permettere la pubblicazione delle Aree;
 - inserite un nome di dominio (sarà visibile agli utenti);
 - personalizzate il nome dell'orario per individuarlo facilmente nelle altre schede;
 - cambiate, se necessario, il fuso orario.
4. Di default, una licenza permette di pubblicare 2 orari: parametrate nello stesso modo il secondo orario se desiderate mettere in uso 2 basi dati simultaneamente.

 Controller HYPERPLANNING
 Arresto

Nome di dominio associato: .hyperplanning.fr

Numero di porta associata:

Nome dell'orario:

 Server HYPERPLANNING
 Arresto

 Attivare una licenza HYPERPLANNING.net
 Non Pubblicato

Nome di dominio associato: .hyperplanning.fr

Fuso orario: 

Attivare il controller

Dalla scheda **Controller**  della console, cliccate sul tasto **Attiva il controller**.

Creare una nuova base dati

1. Dalla scheda **Miei orari** della console, selezionate l'orario nel menu a tendina.
2. Andate nella scheda **HYPERPLANNING server**.
3. Il **Nome della pubblicazione** è il nome visto dagli utenti. Di default, è lo stesso dell'orario, ma potete personalizzarlo.
4. Cliccate sul tasto **Crea una base dati**.
5. Parametrate la griglia oraria (⇒ [Griglia oraria](#), p. 169).
6. Confermate. L'orario è automaticamente messo in uso e, dopo la conferma della griglia oraria, gli utenti possono connettersi.

Amministrazione dell'orario Anno in corso ▼

Anno in corso
Prossimo anno

Nome di pubblicazione: Anno in corso

HYPERPLANNING server | HYPERPLANNING.net

Base dati corrente: Nessuna base dati caricata

Parametri della griglia oraria

Durata del vostro orario

Primo lunedì: 11/12/2017

Ultima domenica: 09/12/2018

Scegliete i giorni lavorativi (in bianco):

Lun. Mar. Mer. Giovedì. Ven. Sab. Dom.

La vostra settimana può avere da 1 a 7 giorni che potete mettere o togliere con un clic. I giorni con sfondo grigio non saranno presi in considerazione

Suddivisione di una giornata

Numero di fasce orarie: 10 fasce orarie

Durata della fascia oraria: 1 Ore

Durata totale di una giornata: 10h00

La durata della fascia oraria serve per il calcolo dei servizi dei docenti.
10 fasce orarie da 60 minuti corrispondono a una giornata compresa tra le 8.00 e le 18.00.

Suddivisione della fascia oraria

in 2 in 3 in 4 in 6 Nessuno

Durata di ogni frazione: 0h30

La suddivisione delle fasce orarie permette di creare delle attività di mezz'ora, di un quarto d'ora...

Una suddivisione in 2 crea 2 frazioni orarie da 30 min. che permettono la creazione di attività da 30 minuti, 1h, 1h30, 2h00, 2h30...

Caricare una base dati esistente

Quando il passaggio alla versione in Cloud si effettua in corso d'anno, è necessario caricare la base dati in corso tramite la scheda **I miei orari** della console, non senza aver prima generato i file necessari tramite il vecchio Server (o da una versione Monoposto).

Tappa n°1: generare i file

1. Dal vecchio Server installato nell'istituto (o da una versione Monoposto), lanciate il comando **File > CLOUD HYPERPLANNING > Genera il file HHYP per il cloud**.
2. Nella finestra che appare, inserite il vostro numero di cloud (trasmesso via fax).
3. Nella nuova finestra che si apre, scegliete la cartella nella quale il file **HHYP** deve essere generato.

4. Una volta generato il file **HHYP**, lanciate il comando **File > Esporta gli utenti e le loro autorizzazioni (profili)** e salvate il file in una cartella che reperirete facilmente.

Tappa n°2: caricare la base dati

1. Dalla scheda **I miei orari**   della console, selezionate l'orario dal menu a tendina.
2. Di default, il **Nome della pubblicazione** è quello dell'orario; potete dare un nome facilmente identificabile per gli utenti.
3. Andate nella scheda **HYPERPLANNING server**.
4. Cliccate sul tasto **Carica una base dati**.
5. Selezionate il file **HHYP** generato durante la tappa precedente e cliccate su **Apri**. L'orario viene automaticamente messo in uso e dopo l'apertura della base dati, gli utenti possono connettersi.

Tappa n°3: caricare la base dati

1. Dalla scheda Controller  della console, cliccate sul tasto **Recupera gli utenti e le loro autorizzazioni**.
2. Nella finestra che si apre, scegliete il file **.profils** generato alla fine della prima tappa.

Trasferire una base dati da un orario all'altro

Questa funzionalità è utile soprattutto quando cambiate anno scolastico e la base dati di preparazione dell'**Anno seguente** deve diventare dell'**Anno in corso**. Così facendo gli utenti si connettono allo stesso orario ma su una base dati diversa.

1. Dalla scheda **I miei orari**   della console, selezionate l'orario e la base dati da trasferire nel menu a tendina.
2. Accedete alla scheda **HYPERPLANNING server**.
3. Cliccate sul tasto **Trasferisci la base dati**.
4. Nella finestra che appare, selezionate l'orario verso il quale desiderate trasferire la base dati.
5. Selezionate l'orario verso il quale avete trasferito la base dati.
6. Andate nella scheda **Altre basi dati**.
7. Selezionate la base dati trasferita.
8. Cliccate su **Apri una base dati**: l'orario viene automaticamente messo in uso; gli utenti di questo orario hanno ormai accesso alla base dati trasferita.

GESTIONE DEGLI UTENTI

Creare i profili e gli utenti

La gestione degli utenti è possibile da un Client HYPERPLANNING connesso alla base dati (⇒ **Utenti**, p. 353). La creazione degli utenti e l'associazione ai profili si può ugualmente effettuare dalla scheda **Controller**  della console in Cloud.

Recuperare i profili e gli utenti da un altro orario

1. Dalla scheda Controller  della console, cliccate sul tasto **Recupera tutti gli utenti e le loro autorizzazioni**.
2. Nella finestra che appare, scegliete il file **.profils** generato precedentemente con il comando **File > Esporta gli utenti e le loro autorizzazioni (profils)**.

Trasmettere l'identificativo e la password

1. Dalla scheda **Controller**  della console, selezionate gli utenti.
2. Con un clic destro, scegliete **Invia l'identificativo e la password via e-mail**.

Riservare delle licenze per tipo di utente

Per dare la priorità di connessione agli utenti del tipo Amministrazione, ad esempio, potete riservare delle licenze nella scheda **Controller** , ambiente **Licenze**.

Installare dei Client HYPERPLANNING sulle postazioni degli utenti

1. Dalla scheda **Scarica il client**  dalla console, cliccate su **Installa il Client HYPERPLANNING** e salvate il file di installazione su una chiavetta USB.
2. Cliccate su **Applica i parametri di connessione** e salvate il file con i parametri di connessione sulla chiavetta USB.
3. Eseguite i due file (installazione dell'applicazione, poi parametri di connessione) su ogni postazione utente.

Utilizzo del Client HYPERPLANNING

 **Installa o diffondi il client HYPERPLANNING**

Utilizzando questi comandi, disporrete di client HYPERPLANNING i cui parametri di connessione sono già compilati per connettersi al vostro server HYPERPLANNING in cloud.

Il client sarà parametrato per connettersi al controller

1. [Installate il Client HYPERPLANNING](#) sul vostro computer.
2. [Applicate i parametri di connessione](#) connesso al vostro controller.

Per installare i client su altre postazioni
Salvate ognuno dei file su un lettore removibile di vostra scelta per poterli diffondere agli altri utenti.

 **Parametri di connessione al controller**

Indirizzo IP : **indexitalia.hyperplanning.fr**
Porta TCP : **21200**

Queste informazioni sono da compilare al momento dell'aggiunta di un nuovo server.

È anche possibile riportare manualmente sul Client i parametri di connessione del Controller.

SALVATAGGIO E ARCHIVIAZIONE AUTOMATICA

HYPERPLANNING realizza salvataggi (ogni 2 ore) e archivi (tutti i giorni).

Aprire un salvataggio

1. Dalla scheda **I miei orari**  della console, andate su **HYPERPLANNING Server**.
 2. Andate nella scheda **Salvataggi**.
 3. Selezionate il salvataggio o l'archivio da aprire.
 4. Cliccate su **Apri questo salvataggio / archivio** per sostituire la base dati caricata.
- Nota: potete consultare un salvataggio e metterlo in uso direttamente dal Client tramite il menu **Server**.*

PUBBLICAZIONE DEI DATI SU INTERNET

Per poter pubblicare i dati su Internet, è necessario che l'opzione **Associa HYPERPLANNING.net** sia stata spuntata dal responsabile del Cloud nella scheda **Configurazione** 🛠️ (vedi sopra).

Mettere le Aree on-line

1. Dalla scheda **I miei orari** 🇸🇬🌐 della console, andate su **HYPERPLANNING.net**.
2. Spuntate le Aree da pubblicare.
3. Personalizzate, se lo desiderate, la fine dell'URL per ogni area (evitando accenti e caratteri speciali): è questo URL che comunicherete agli utenti.
4. Cliccate su **Pubblica la base dati**.

Area	Stato	URL	Personalizza
Home page	<input checked="" type="checkbox"/> Pubblica	https://indexitaliaorario02.hyperplanning.fr/hp/	<input type="checkbox"/> Personalizza
	<input checked="" type="checkbox"/> Versione mobile	https://indexitaliaorario02.hyperplanning.fr/hp/mobile	<input type="text"/>
Area Docenti	<input checked="" type="checkbox"/> Pubblica	https://indexitaliaorario02.hyperplanning.fr/hp/docenti	<input checked="" type="checkbox"/> Personalizza
	<input checked="" type="checkbox"/> Versione mobile	https://indexitaliaorario02.hyperplanning.fr/hp/mobile.docenti	<input type="text" value="docenti"/>
Area Segreteria	<input checked="" type="checkbox"/> Pubblica	https://indexitaliaorario02.hyperplanning.fr/hp/secretariat	<input type="checkbox"/> Personalizza
			<input type="text" value="secretariat"/>
Area Addetti aule	<input checked="" type="checkbox"/> Pubblica	https://indexitaliaorario02.hyperplanning.fr/hp/appariteur	<input type="checkbox"/> Personalizza
	<input type="checkbox"/> Versione mobile		<input type="text" value="appariteur"/>
Area Studenti	<input checked="" type="checkbox"/> Pubblica	https://indexitaliaorario02.hyperplanning.fr/hp/etudiant	<input type="checkbox"/> Personalizza
	<input checked="" type="checkbox"/> Versione mobile	https://indexitaliaorario02.hyperplanning.fr/hp/mobile.etudiant	<input type="text" value="etudiant"/>

Nota: nella scheda **Parametri di sicurezza**, potete definire il tempo di inattività oltre il quale gli utenti vengono disconnessi, nonché sbloccare gli indirizzi IP sospesi.

Delegare l'autenticazione ad un altro Server

1. Dalla scheda **I miei orari** 🇸🇬🌐 della console, andate nella scheda **HYPERPLANNING.net**.
2. Andate nella scheda **Delega l'autenticazione**: potete delegare l'autenticazione ad un Server CAS (⇒ CAS, p. 82) o ADFS (⇒ ADFS, p. 33).

Definire il contenuto delle Aree

I parametri delle Aree si modificano da un Client HYPERPLANNING (⇒ Pubblicazione delle Aree con HYPERPLANNING.net, p. 277).

CODICE

Il codice è un campo supplementare (disponibile per materie, docenti, corsi e aule) che permette, a seconda dei casi, di differenziare due dati (ad esempio, due docenti omonimi), di disporre di un nominativo più corto (ad esempio, un codice materia da visualizzare sugli orari), ecc.

Rendere facoltativo l'inserimento del codice per le materie

1. Accedete al menu **Preferenze > DATI > Materie**.
2. Nel riquadro **Inserimento**, selezionate **Inserimento facoltativo del codice materia**.

Visualizzare / Nascondere il codice in funzione della visualizzazione

1. Accedete al menu **Preferenze > DATI**.
2. Selezionate la risorsa interessata.
3. Nel riquadro **Come visualizzare...**, scegliete il tipo di visualizzazione dal menu a tendina.
4. Selezionate o deselezionate **Codice**.

Visualizzare / Nascondere il codice sugli orari stampati

1. Dalla finestra di stampa andate su **Contenuto**.
2. Nel riquadro **Informazioni nelle attività**, cliccate sulla freccia alla sinistra del dato per espandere il contenuto e vedere le diverse informazioni.
3. Selezionate o deselezionate **Codice**.

Visualizzare / Nascondere il codice su Internet (Aree)

1. Accedete al menu **Internet > Pubblicazione.net**.
2. Nell'arborescenza, selezionate un tipo di orario **Parametri degli orari** (ad esempio, **Corsi**).
3. Andate sulla scheda **Parametri delle attività**.
4. Doppio clic sulla freccia alla sinistra del dato.
5. Selezionate o deselezionate le visualizzazioni sulle quali il codice deve essere visibile.

CODICE DI REGISTRAZIONE DELLA LICENZA

Codice di 34 caratteri inviato via e-mail o via fax, che permette di registrare la licenza tramite il comando **File > Strumenti > Inserisci il codice di registrazione** (nel caso in cui la registrazione automatica non abbia funzionato).

COEFFICIENTI

Di default, tutti i coefficienti sono impostati a 1.

Modificare il coefficiente di una serie di valutazioni

I coefficienti delle valutazioni (⇒ *Valutazione*, p. 358) sono presi in considerazione nella media dei sotto-servizi o dei servizi. Essi possono essere definiti durante la creazione delle valutazioni e modificati successivamente dall'elenco delle valutazioni.

1. Andate su **Valutazione > Inserimento dei voti > ☰ Elenco delle valutazioni**.
2. Ordinate l'elenco (⇒ *Elenco*, p. 131), selezionate le valutazioni che devono avere lo stesso coefficiente, fate clic destro e scegliete **Modifica la selezione > Coefficiente...**
3. Dalla finestra che appare, inserite un coefficiente e confermate: il nuovo coefficiente sarà visibile nella colonna **Coefficiente**.

Modificare il coefficiente delle modalità di valutazione (controllo continuo, parziale, ecc.)

I coefficienti delle modalità di valutazione (⇒ *Modalità di valutazione*, p. 215) sono presi in considerazione nella media dei sotto-servizi o dei servizi e valgono per tutti i periodi.

1. Andate su **Valutazione > Servizi di valutazione > 🗨️ Servizi di valutazione**.
2. Selezionate tutti i corsi interessati nell'elenco di sinistra.
3. A destra, selezionate **Tutti i servizi / Tutti i periodi** dal menu a tendina.
4. Selezionate tutti i servizi (un clic sul primo e **[Shift + clic]** sull'ultimo).
5. Fate clic destro e scegliete **Modifica la selezione di servizi > Modalità di valutazione**.
6. Dalla finestra che appare, modificate i coefficienti e poi chiudete la finestra.

Per cambiare il coefficiente di una modalità di valutazione, esso dovrà essere assegnato ai servizi selezionati.

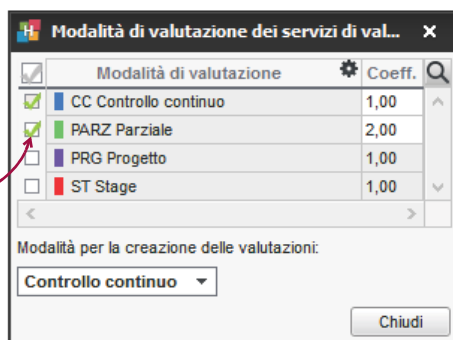

Mettere lo stesso coefficiente a tutti i servizi della stessa materia

I coefficienti dei servizi (⇒ *Servizio di valutazione*, p. 315) sono presi in considerazione nella media del modulo e nella media generale se scegliete come modalità di calcolo la media dei servizi.

1. Andate su **Valutazione > Servizi di valutazione > 🗨️ Servizi di valutazione**.
2. Selezionate tutti i corsi interessati dall'elenco a sinistra.
3. A destra, ordinate l'elenco dei servizi cliccando sopra la colonna **Materia** poi selezionate i servizi o sotto-servizi che devono avere lo stesso coefficiente.
4. Con un clic destro scegliete **Modifica la selezione di servizi > Coefficiente**.
5. Dalla finestra che appare, inserite un coefficiente e confermate: il nuovo coefficiente sarà visibile nella colonna **Coefficiente**.

Modificare il coefficiente di un modulo

I coefficienti dei moduli (⇒ Modulo di valutazione, p. 220) sono presi in considerazione nella media generale se scegliete come modalità di calcolo la **Media dei moduli di valutazione**.

1. Andate su **Valutazione > Servizi di valutazione > Servizi di valutazione**.
2. Selezionate un corso dall'elenco a sinistra e un periodo dal menu a tendina in alto a destra.
3. Selezionate un modulo.
4. Modificate il coefficiente nel riquadro **Calcolo delle medie** nella parte bassa dello schermo.

Attribuire un coefficiente ai periodi (semestri, ecc.) per le medie annuali

I coefficienti dei periodi (⇒ Periodo di valutazione, p. 252) sono presi in considerazione nella media annuale di tutti i sotto-servizi / servizi / moduli e nella media generale annuale.

1. Andate su **Valutazione > Servizi di valutazione > Servizi di valutazione**.
2. Selezionate il corso dall'elenco a sinistra.
3. Dal menu a tendina in alto a destra, selezionate il calendario del corso.
4. In basso, nella tabella dei **Coefficienti dei periodi**, fate doppio clic sul coefficiente per modificarlo.

Materia	Corso	Docente
Crea dei moduli e servizi di valutazione		
Diritto dell'Unione Europea		
Diritto dell'Unione Europea	Diritto 1° anno	Prof. BEVILACQUA Alberto
Diritto dell'Unione Europea	<Diritto 1° anno> DRT COMUNITARIO	Prof. LABRIOLA Arturo
Diritto Amministrativo		
Diritto Amministrativo	Diritto 1° anno	Prof. SANTAGOSTINO
Diritto Amministrativo	<Diritto 1° anno> DIRITTO AMM	Prof. BECCARIA Cesare
Storia della protezione civile		
Storia della protezione civile	Diritto 1° anno	Prof. DEL VECCHIO Gustavo

Selezionate un servizio di valutazione per visualizzarne i parametri	
Calcolo delle medie: Presentazione su pagelle e libretti	
Per calcolare la media generale	
Modalità di calcolo della media generale:	
<input checked="" type="radio"/>	Media dei moduli di valutazione
<input type="radio"/>	Media dei servizi di valutazione
<input type="checkbox"/>	Visualizza comunque la media dei moduli di valutazione
Per calcolare la media annuale	
Modalità di calcolo della media annuale:	
<input checked="" type="radio"/>	Media dei moduli / servizi annuali
<input type="radio"/>	Media dei periodi
Coefficienti dei periodi*	
Semestre 1	1,00
Semestre 2	2,00

Visualizzare i coefficienti sulla pagella

1. Andate su **Valutazione > Pagelle > Definizione dei modelli di pagella**.
2. Selezionate il modello dall'elenco a sinistra.
3. Andate su **Corpo pagella**.
4. Nel riquadro **Dettaglio dei moduli, servizi e sotto-servizi**, spuntate **Coefficienti dei moduli / servizi / sotto-servizi**.

Vedi anche

⇒ Media, p. 209

COEFFICIENTI DELLE ATTIVITÀ

Scegliere il formato (1/2 o 0,5)

1. Accedete al menu **Preferenze > DATI > Attività**.
2. Selezionate **sotto forma di frazione** oppure **sotto forma di numero decimale**.

Ponderare le attività

1. Andate su **Orari > Attività > ☰ Elenco**.
2. Selezionate le attività, fate clic destro e scegliete **Modifica > Coefficiente**.
3. Nella finestra che appare, selezionate la ponderazione desiderata; se necessario, createla.

Modificare la ponderazione delle attività quando il monteore annuale del docente viene superato

⇒ Monteore annuale del docente, p. 221

COLORE DELLE ATTIVITÀ

Le attività possono essere visualizzate con il colore:

- della loro materia,
- del loro tipo (gruppi, esami, ecc.),
- della sede nella quale si svolgeranno,
- del pubblico che prenderà parte all'attività (corsi, gruppi, ecc.).

Il criterio che determina il colore delle attività può variare in funzione delle risorse: ad esempio, nell'orario degli studenti, potrete vedere le attività colorate a seconda della materia mentre, nell'orario dei docenti, colorate a seconda del corso.

ASSEGNARE I COLORI

Assegnare i colori alle materie

1. Andate su **Orari > Materie > ☰ Elenco**.
2. Se la colonna **Colore**  non è visibile, cliccate sul tasto  in alto a destra nell'elenco (⇒ **Elenco**, p. 131).
3. Selezionate tutte le materie alle quali volete attribuire lo stesso colore.
4. Con un clic destro, selezionate **Modifica la selezione > Colore > Assegna lo stesso colore**.
5. Dalla finestra che appare, selezionate il colore desiderato.

*Nota: per assegnare rapidamente un colore diverso ad ogni materia, selezionate tutte le materie [Ctrl + A], fate clic destro e scegliete il comando **Modifica la selezione > Colore > Assegna un colore aleatorio a ciascuna**.*

Assegnare i colori ai tipi di attività

1. Accedete al menu **Parametri > ALTRI DATI > Tipi**.
2. Se la colonna **Colore**  non è visibile, cliccate sul tasto  in alto a destra nell'elenco (⇒ **Elenco**, p. 131).
3. Doppio clic nella colonna .
4. Dalla finestra selezionate il colore desiderato.

Assegnare i colori alle sedi

1. Accedete al menu **Parametri** > **PARAMETRI GENERALI** > **Sedi**.
2. Doppio clic nella colonna .
3. Dalla finestra selezionate il colore desiderato.

Assegnare i colori ai corsi

1. Andate su **Orari** > **Corsi** >  **Elenco**.
2. Se la colonna **Colore**  non è visibile, cliccate sul tasto  in alto a destra nell'elenco (⇒ **Elenco**, p. 131).
3. Cliccate due volte sul tasto  in alto a destra per vedere i gruppi o opzioni.
4. Selezionate tutti i gruppi e corsi ai quali volete assegnare lo stesso colore.
5. Fate un clic destro e selezionate **Modifica la selezione** > **Colore** > **Assegna lo stesso colore**.
6. Dalla finestra selezionate il colore desiderato.

*Nota: per assegnare rapidamente un colore ad ogni corso/gruppo, selezionate tutti i corsi/gruppi [Ctrl + A], fate un clic destro e scegliete il comando **Modifica la selezione** > **Colore** > **Assegna un colore aleatorio a ciascuna**.*

VISUALIZZARE LE ATTIVITÀ COLORATE

Scegliere il colore delle attività sulle griglie a video

1. Accedete al menu **Preferenze** > **ORARI** > **Contenuto delle attività**.
2. Dal primo menu a tendina, selezionate il tipo di risorsa.
3. Dal secondo menu a tendina, selezionate il criterio che determina il colore delle attività (materia, corso, tipo, sede).

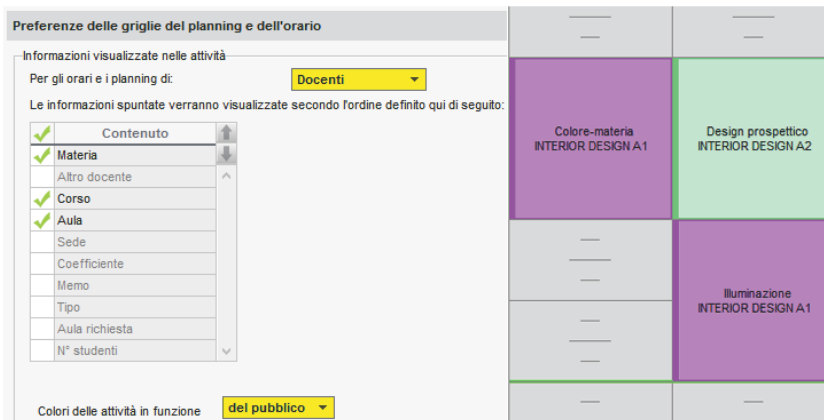

Preferenze delle griglie del planning e dell'orario

Informazioni visualizzate nelle attività

Per gli orari e i planning di: **Docenti**

Le informazioni spuntate verranno visualizzate secondo l'ordine definito qui di seguito:

<input checked="" type="checkbox"/>	Contenuto
<input checked="" type="checkbox"/>	Materia
<input type="checkbox"/>	Altro docente
<input checked="" type="checkbox"/>	Corso
<input checked="" type="checkbox"/>	Aula
<input type="checkbox"/>	Sede
<input type="checkbox"/>	Coefficiente
<input type="checkbox"/>	Memo
<input type="checkbox"/>	Tipo
<input type="checkbox"/>	Aula richiesta
<input type="checkbox"/>	N° studenti

Colori delle attività in funzione: **del pubblico**

---	---
Colore-materia INTERIOR DESIGN A1	Design prospettico INTERIOR DESIGN A2
---	Illuminazione INTERIOR DESIGN A1
---	---
---	---
---	---

Scegliere il colore delle attività sulle griglie delle Aree

1. Accedete al menu **Internet** > **Pubblicazione.net**.
2. Dal menu ad albero, selezionate un tipo di orario **Parametri degli orari**.
3. Andate in **Parametri delle attività**.
4. Dal menu a tendina, selezionate il criterio che determina il colore delle attività (materia, corso, tipo, sede).

COLORE DELLE VISUALIZZAZIONI

Cambiare il colore delle visualizzazioni dell'interfaccia

Accedete al menu **Preferenze > VISUALIZZAZIONE > Colori** per scegliere un colore per ogni ambiente.

Preferenze dell'utente

Visualizzazione | **Stampa** | **Piazzamento** | **Dati** | **Orari**

Visualizzazione | **Colori**

Personalizzazione dei colori dell'interfaccia

Scegliete e visualizzate i vostri colori:

- Orari
- Resoconti
- Didattica
- Valutazione
- Frequenza
- Stage
- Comunicazioni

Interfaccia in sfumature di grigio

Barra del periodo attivo

Sfondo degli orari e dei planning

Linee degli orari e dei planning

Colori predefiniti

Anteprima del colore

Corsi | **Attività** | [Menu] | [Stampa] | [Icona] | [Ricerca]

Attività della selezione

Materia	Docente	Corso	Durata
Francese	M. DUPONT		50h00
Francese	M. DUPONT		30h00
Francese	M. DUPONT	31	5h00
Francese	M. DUPONT	32	5h00
Francese	M. DUPONT	33	5h00
Francese	M. DUPONT	34	5h00
Francese	M. DUPONT	34	1h00
Francese	M. DUPONT	34	2h00
Francese	M. DUPONT	34	2h00

13 < >

Chiudi

Cambiare il colore delle Aree pubblicate su Internet

1. Accedete al menu **Internet > Pubblicazione.net**.
2. Selezionate un'Area nell'arborescenza a destra.
3. Andate su **Aspetto**.
4. Selezionate la tinta di vostra scelta dal menu a tendina **Colore**.

COMANDI RAPIDI

Utilizzare i comandi rapidi da tastiera

Mantenendo premuto il tasto **Ctrl** premete la lettera corrispondente al comando rapido desiderato.

- Ctrl** + **A** Per selezionare tutti i dati dell'elenco.
- Ctrl** + **C** Per copiare un dato.
- Ctrl** + **D** Per duplicare la selezione.
- Ctrl** + **E** **Novità** Per definire un'estrazione.
- Ctrl** + **J** Per estrarre le attività del giorno (si sposta sull'elenco delle attività).
- Ctrl** + **N** Per creare una nuova attività (⇒ [Attività](#), p. 58).
- Ctrl** + **O** Per aprire una base dati.
- Ctrl** + **P** **Novità** Per lanciare una stampa (⇒ [Stampare](#), p. 333).
- Ctrl** + **Q** Per uscire dall'applicativo.
- Ctrl** + **S** **Novità** Per salvare (in modalità Utilizzo esclusivo o in versione Monoposto).
- Ctrl** + **T** Per estrarre tutti i dati di un elenco.
- Ctrl** + **U** Per estrarre le attività della risorsa selezionata.
- Ctrl** + **V** Per incollare un dato.
- Ctrl** + **X** Per estrarre la selezione, cioè visualizzare unicamente i dati selezionati nell'elenco.

Vedi anche

- ⇒ [Estrarre dei dati](#), p. 145
- ⇒ [Multiselezione](#), p. 225

COMNESSO

Il commesso è un membro del personale che si connette unicamente tramite l'Area Addetti Aule (⇒ Area Addetti Aule, p. 43) per vedere le aule da aprire / chiudere.

Importare i commessi

⇒ Importazioni, p. 186

Inserire manualmente un commesso nell'elenco

1. Andate su **Orari > Personale > ☰ Elenco**.
2. Cliccate sulla linea **Crea una risorsa del personale**.
3. Scegliete **Crea un commesso**.
4. Inserite il suo cognome e il suo nome confermando ogni volta con il tasto **[Invio]**.

Scegliere le aule gestite dal commesso

1. Andate su **Orari > Aule > 🗒️ Commessi**.
2. Selezionate il commesso nell'elenco di sinistra.
3. Andate nella scheda **Aule assegnate**.
4. Cliccate sulla linea di creazione **Aggiungi un'aula**.
5. Nella finestra che si visualizza, spuntate le aule gestite dal commesso e confermate.

Vedere le aule da aprire / chiudere

1. Andate su **Orari > Aule > 🗒️ Commessi**.
 2. Per vedere tutte le aule da aprire / chiudere, selezionate tutti i commessi nell'elenco a sinistra.
 3. Andate nell'ambiente **Aule da aprire o chiudere**.
 4. Selezionate il giorno e scegliete una visualizzazione per aula o per ora.
- Nota: questa visualizzazione è ugualmente disponibile dall'Area Addetti Aule.

Parametrare i contenuti dell'Area Addetti Aule

1. Andate su **Internet > Pubblicazione.net**.
2. Selezionate **Area Addetti Aule** a sinistra nell'arborescenza.
3. Andate nella scheda **Contenuto**.
4. Lasciate spuntate unicamente le pagine che desiderate pubblicare.
5. Rinominatele se necessario.

Inviare ai commessi i loro identificativi e le loro password

Un modello di lettera **Connessione del personale** esiste di default. Potete modificarla dall'ambiente **Comunicazioni > Lettere** (⇒ Modello di lettera, p. 218).

1. Andate su **Orari > Personale > ☰ Elenco**.
2. Selezionate i commessi.
3. Cliccate sull'icona  nella barra degli strumenti.
4. Nella finestra che si apre, scegliete il tipo di uscita (Stampante, PDF, E-mail).
5. Selezionate il modello di lettera **Connessione del personale**.
6. Cliccate su **Stampa / Invia mail**.

COMPITI ASSEGNATI

I docenti possono inserire i compiti assegnati dalla propria Area. I compiti vengono integrati nel programma (⇒ Programmi, p. 272).

Assegnare compiti per la lezione successiva

1. Andate su **Orari > Attività > Orario**.
2. Con un clic destro su un'attività, scegliete **Definisci il programma delle lezioni**. Fate doppio clic nella colonna **Compiti assegnati**.

Associare i compiti assegnati ad un programma

1. Andate su **Didattica > Programmi > Inserimento**.
2. Selezionate un docente dal menu a tendina, poi un programma dall'elenco.
3. Fate doppio clic nella colonna **Compiti assegnati** di una lezione.
4. Nella finestra che si apre, inserite i compiti assegnati o aggiungeteli sotto forma di allegato. Di default, i compiti vengono assegnati per la lezione successiva; potete scegliere un'altra lezione nel menu a tendina in alto. Confermate.
5. Nella colonna **Da fare**, l'icona indica che i compiti sono stati assegnati per questa lezione.

Contenuto delle attività e compiti assegnati

Data	Contenuto delle attività	Compiti assegnati	Da fare
4ª lezione - 13/01/2018	Listening You have to be able to follow and understand a range of spoken materials including	Per la 5ª lezione - 18/01/2018 Esercizio di ascolto file studio con testo livello B2 della rivista Listenglish! : - pagina 18 - pagina 32	<input checked="" type="checkbox"/>

Compiti assegnati

Tipo Altri Esercizi

Per Data

B I U Arial 11px

Esercizio di ascolto file studio con testo livello B2 della rivista Listenglish! :
- pagina 18
- pagina 32

Annulla Conferma

Vedere i compiti assegnati per una lezione

1. Andate su **Didattica > Programmi > Inserimento**.
2. Selezionate un programma e vedete i compiti assegnati nella colonna **Da fare**. Nell'Area Studenti: lo studente vede i compiti assegnati nella Home Page e in **Didattica > Compiti assegnati**.

CONSEGUIMENTO DEI MODULI

La conferma viene effettuata automaticamente in funzione dei voti soglia compilati (⇒ Voto soglia, p. 369). Potete farla apparire nel riepilogo.

Far apparire il conseguimento dei moduli sul riepilogo

Prerequisiti La gestione dei moduli e piani di studi deve essere attiva (⇒ Piano di studi, p. 254).

1. Andate su **Valutazione > Riepilogo >  Definizione dei modelli del riepilogo**.
2. Selezionate il modello nell'elenco a sinistra.
3. Nella scheda **Corpo del riepilogo**, riquadro **Dettaglio delle medie**, spuntate **Conseguimento del modulo**.

Vedere se uno studente ha conseguito o no il suo modulo

Prerequisiti Il conseguimento dev'essere spuntato nel modello del riepilogo.

1. Andate su **Valutazione > Riepilogo >  Riepilogo**.
2. Selezionate un corso e uno studente nell'elenco a sinistra.
3. Selezionate un periodo nel menu a tendina in alto a destra.
4. La colonna **Ammi** indica se il modulo è stato conseguito (**AC**, acquisito) o no (**NA**, non acquisito).

CONSULTARE UN'ALTRA BASE DATI OLTRE QUELLA IN USO

Consultare un'altra base dati dal Client

Questa procedura permette di consultare, stampare, esportare i dati di una base dati salvata in locale senza disturbare il lavoro di altri utenti.

Prerequisiti È necessario essere connessi come amministratore.

1. Accedete al menu **File > Consulta una base dati salvata su questa postazione**.
2. Dalla finestra che appare fate doppio clic sulla base dati desiderata.
3. Tutti i dati possono essere consultati, stampati, esportati ma non modificati. Gli altri utenti restano connessi alla base dati in uso.

*La colorazione della barra degli strumenti vi ricorda di essere **Consultazione di una base dati locale**.*

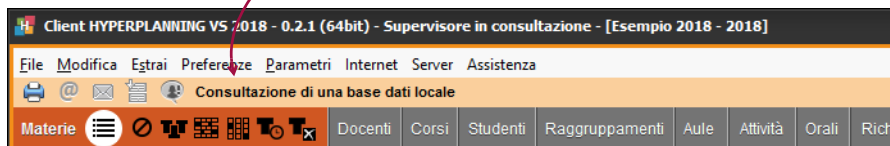

4. Potrete in seguito, a scelta :

- chiudere la base dati consultata e tornare a quella in uso con il comando **File > Chiudi la consultazione della base dati locale**;
- sostituire la base dati in uso con quella consultata usando il comando **File > Metti in uso la base dati consultata**.

Consultare un'altra base dati con HYPERPLANNING Monoposto (versione demo)

Questa procedura permette di consultare e modificare i dati di una base dati senza metterla in uso.

1. Scaricate la versione Monoposto dal nostro sito Internet, menu **HYPERPLANNING** > **Scaricare** > **Ultimi aggiornamenti**.
2. Scegliete la versione dimostrativa durante l'installazione.
3. Lanciate **File** > **Apri una base dati**.
4. Dalla finestra che appare fate doppio clic sulla base dati da aprire.
5. Tutti i dati possono essere consultati e modificati, ma non stampati o esportati.

Consultare un archivio o un salvataggio

- ⇒ Archivio, p. 41
- ⇒ Salvataggi, p. 301

CONSULTAZIONE (PROFILI DI UTILIZZO)

Se avete acquistato degli utenti in consultazione (non compresi nella versione Rete standard), potete definire uno o più profili di utilizzo di tipo **Consultazione**. Gli utenti assegnati a questo profilo possono consultare i dati, stampare, inviare e-mail ed effettuare esportazioni in funzione delle autorizzazioni loro assegnate.

Personalizzare il profilo di tipo Consultazione creato di default

Prerequisiti È necessario essere connessi come amministratore.

1. Accedete al menu **File** > **Amministrazione degli utenti**.
2. Andate su **Profili di utilizzo**.
3. Il nome del profilo di tipo **Consultazione** creato di default è **Consultazione**: selezionatelo.
4. Spuntate a destra le autorizzazioni di questo profilo.

Creare più profili di Consultazione

Prerequisiti È necessario essere connessi come amministratore.

1. Accedete al menu **File** > **Amministrazione degli utenti**.
2. Andate su **Profili di utilizzo**.
3. Cliccate sulla linea di creazione e inserite un nome per questo profilo.
4. Esso sarà di default un profilo di tipo **Modifica**. Con un doppio clic nella colonna **Cons.** per mettere la spunta e trasformarlo così in profilo di tipo **Consultazione**.
5. Spuntate a destra le autorizzazioni per questo profilo.

Nome	Amm.	Mod.	Cons.
+ Crea un profilo			
Amministrazione	✓		
Consultazione	✓		✓
Esterni			✓
Modifica		✓	

Categoria	Accessi ai gruppi di lavoro
Ambienti di lavoro	✓ Accedere agli orari
Docenti	✓ Accedere ai resoconti
Aule	✓ Accedere alla didattica
Attività	✓ Accedere alla valutazione
Conteggi/Riepiloghi	<input type="checkbox"/> Accedere alla frequenza
Valutazione	<input type="checkbox"/> Accedere agli stage
Comunicazione	<input type="checkbox"/> Accedere alle lettere e SMS
Importazione / Esportazione	

Assegnare al personale un profilo di tipo Consultazione

⇒ Profilo di un utente, p. 271

CONTENUTO DELLE ATTIVITÀ (INFORMAZIONI VISUALIZZATE SULLE ATTIVITÀ)

Scegliere cosa vedere nelle Aree

1. Accedete al menu **Internet > Pubblicazione.net**.
2. Dall'arborescenza, selezionate un tipo di orario sotto **Parametri degli orari**.
3. Andate sulla scheda **Parametri delle attività**.
4. Dal menu a tendina, selezionate il criterio secondo cui determinare il colore delle attività (materia, corso, tipo, sede).
5. Spuntate con un doppio clic tutte le informazioni che desiderate vedere su griglie, elenchi e lezioni.
6. Quando un dato è preceduto da una freccia, cliccateci sopra per visualizzare i dettagli.

CONTROLLER

Il Controller è l'applicazione che controlla il numero delle basi dati messe in uso nonché il numero degli utenti connessi simultaneamente.

Installare il Controller

Scaricate l'applicazione sul sito Internet di Index Education, www.index-education.it, dalla pagina **HYPERPLANNING > Scaricare > Ultimi aggiornamenti**. Seguite l'installazione assistita.

Attivare / Disattivare il Controller

La prima volta il Controller deve essere attivato manualmente. Successivamente partirà automaticamente come servizio Windows all'avvio della macchina su cui è installato. Il Controller deve essere disattivato solo se volete modificarne i parametri.

Cliccate sul tasto **Attiva il Controller / Disattiva il Controller** in alto a destra.

Amministrare il Controller a distanza

⇒ Indirizzo IP, p. 190

Gestire gli indirizzi IP che si connettono al Controller

⇒ Indirizzo IP, p. 190

Connettere il Server al Controller

⇒ Server, p. 313

Connettere il Client al Controller

⇒ Client, p. 86

Vedere l'indirizzo IP e la porta TCP della postazione del Controller

Le informazioni di connessione sono visibili nella scheda **Parametri di pubblicazione** del Controller .

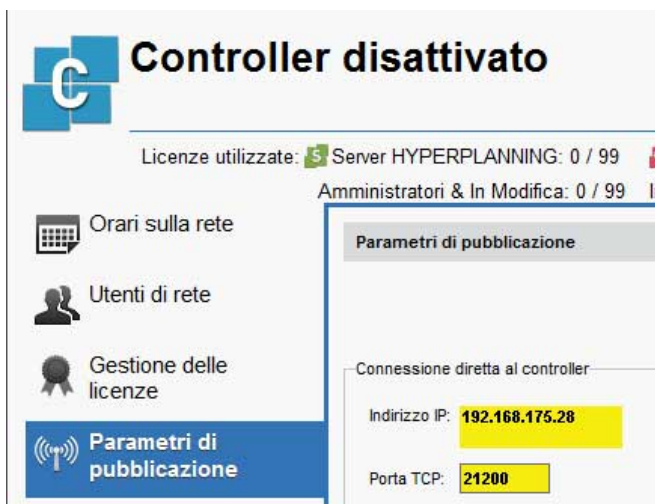

Spostare il Controller da una macchina A a una macchina B

È possibile che in corso d'anno siate obbligati a cambiare la macchina sulla quale è installato il Controller. Ecco i passi da seguire.

Sulla macchina attualmente utilizzata:

1. Salvate i profili utenti: dal Controller, lanciate il comando **Assistenza > Accedi ai file di configurazione dell'applicazione**.
2. Copiate il file *.profils su un supporto rimovibile o da un Client, lanciate il comando **File > Esporta gli utenti e le loro autorizzazioni (*.profils)**.
3. Lanciate il comando **Assistenza > Informazioni** e prendete nota della lettera della postazione sulla quale è installato il Controller : ne avrete bisogno per registrare la licenza del Controller sulla nuova macchina.

Sulla nuova macchina:

1. Scaricate e installate il Controller.

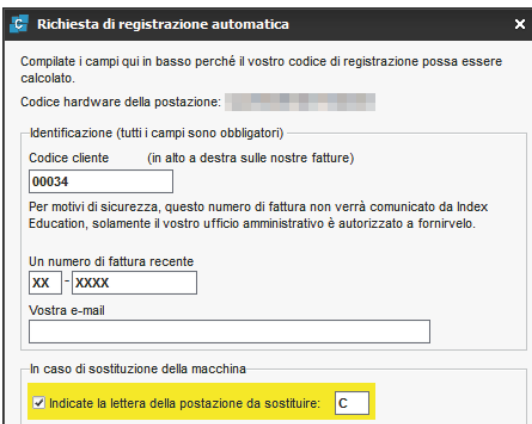

2. Procedete con la registrazione automatica della licenza (è necessario essere connessi a Internet): lanciate il comando **File > Strumenti > Registrazione automatica della vostra licenza**. Tenete a portata di mano la fattura Index Education per inserire il vostro codice cliente e il numero di fattura. Inserite anche il vostro indirizzo e-mail. Indicate la sostituzione della macchina ed inserite la lettera corrispondente alla vecchia macchina.
3. Recuperate gli utenti tramite la scheda **Utenti di rete** (il Controller deve essere disattivato): da **Elenco degli utenti**, cliccate sul tasto [...] situato nella parte bassa della schermata e selezionate il file *.profils che avete salvato sul vostro supporto rimovibile.

CONTROLLO CONTINUO

Il **Controllo continuo** è la modalità di valutazione predefinita (⇒ **Modalità di valutazione**, p. 215). Esso non ha alcuna specifica ma se utilizzate più modalità di valutazione, potete assegnargli un diverso coefficiente.

CONVENZIONE DI STAGE

La convenzione di stage è modificabile a partire da un modello lettera.

Modificare la convenzione di stage predefinita

1. Andate su **Comunicazioni > Lettere >  Modelli di lettere**.
2. Tra i modelli lettera destinati a responsabili d'azienda, selezionate il modello **Convenzione di stage**.
3. La lettera compare a destra: utilizzate gli strumenti di impaginazione per modificarla (⇒ **Modello di lettera**, p. 218).

Inviare la convenzione di stage

Prerequisiti È necessario aver inserito un responsabile per l'azienda.

1. Andate su **Stage > Stage >  Elenco**.
2. Selezionate uno o più stage.
3. Cliccate il tasto  nella barra degli strumenti.
4. nella finestra che appare, scegliete il tipo di uscita (**Stampante**, **PDF**, **E-mail**).
5. Doppio clic sul modello **Convenzione di stage**.
6. Cliccate su **Stampa / Invia**.

Allegare la convenzione di stage al dossier alunno

Prerequisiti È necessario aver creato la convenzione di stage in PDF.

1. Andate su **Stage > Stage >  Elenco**.
2. Doppio clic nella colonna **Allegato**. Se questa colonna non è visibile, cliccate sul tasto  in alto a destra nell'elenco (⇒ **Elenco**, p. 131).

Indicare che la convenzione di stage è stata firmata

1. Andate su **Stage > Stage >  Elenco**.
2. Doppio clic nella colonna **Convenzione firmata**. Se questa colonna non è visibile, cliccate sul tasto  in alto a destra nell'elenco (⇒ **Elenco**, p. 131).

Individuare tutte le convenzioni di stage non firmate

1. Andate su **Stage > Stage >  Elenco**.
2. Cliccate sopra la colonna **Convenzione firmata**. Se questa colonna non è visibile, cliccate sul tasto  in alto a destra nell'elenco (⇒ **Elenco**, p. 131). Le convenzioni di stage non firmate appariranno in cima all'elenco.

COORDINATE DELL'ISTITUTO

Inserire le coordinate dell'istituto

Il nome dell'istituto è utilizzato per le stampe (potete inserirlo nell'intestazione dei documenti) e l'inserimento del numero identificativo è indispensabile per inviare gli SMS dal software. Per inserirlo, accedete al menu **Parametri > ISTITUTO > Identità**.

Visualizzare le coordinate dell'istituto vicino al logo

1. Accedete al menu **Parametri > ISTITUTO > Intestazione**.
2. Se l'immagine non contiene già le coordinate dell'istituto, potete inserire un testo che apparirà al di sotto o a destra dell'immagine.

COORDINATORE DIDATTICO

Il coordinatore didattico è un docente. È il solo docente che può inserire l'**osservazione generale** e la **decisione** sulla **pagella** dall'Area Docenti.

Indicare il coordinatore didattico di un corso

1. Andate su **Orari > Corsi > ☰ Elenco**.
2. Doppio clic nella colonna **Coordinatore didattico** e selezionate il docente dall'elenco che appare. Se questa colonna non è visibile, cliccate sul tasto  in alto a destra nell'elenco (⇒ Elenco, p. 131).

Autorizzare il coordinatore ad accedere agli orari degli altri docenti

1. Andate su **Orari > Docenti > 👤 Profili di autorizzazione**.
2. Nella categoria **Gli altri dati**, spuntare **Orario e riepilogo delle attività degli altri docenti** e **Accedere solamente ai docenti dei corsi di cui è coordinatore**.

Trasmettere ai coordinatori didattici dei documenti relativi ai Corsi

Lanciate normalmente la stampa. Nella finestra che appare dopo aver cliccato su **Stampa / Invia**, spuntate **Coordinatori didattici** fra i destinatari.

COPIA DELLA BASE DATI

Effettuare una copia della base dati

Il comando **File > Crea una copia della base dati** permette di fare una copia della base dati senza disturbare il lavoro degli altri utenti connessi.

Nota: per archiviare tutti i documenti allegati, foto, lettere, ecc., utilizzate il comando **File > Salva e comprimi la base dati**.

CORREGGERE LA MEDIA

Potete correggere manualmente la media calcolata da HYPERPLANNING.

Autorizzare la correzione della media

1. Andate su **Valutazione > Pagelle >  Definizione dei modelli di pagella.**
2. Selezionate il modello dall'elenco a sinistra.
3. Da **Corpo della pagella**, riquadro **Dettaglio delle medie**, spuntate **Con la correzione per le medie generali e altri totali**
4. Inserite la dicitura che figurerà a lato della media corretta.

Inserire la media corretta

1. Andate su **Valutazione > Pagelle >  Pagelle.**
2. Selezionate il corso e poi lo studente.
3. Nella parte inferiore della pagella, inserite il numero di punti da aggiungere o da detrarre (in tal caso il valore dovrà essere preceduto dal segno meno). La media corretta sarà visualizzata sulla pagella, nella tabella dei risultati e voti per l'ottenimento dei CFU, se avete autorizzato il recupero tramite la media generale.

Media generale	75/75	24,00
Correzione		0,00
Media corretta		24,00

Media generale	75/75	24,00
Correzione		-1,00
Media corretta		23,00

Vedi anche

⇒ Media, p. 209

CORRETTORE ORTOGRAFICO

Attivare / Disattivare il controllo ortografico durante la digitazione

Accedete al menu **Preferenze > VISUALIZZAZIONE > Visualizzazione**, spuntate **Controlla l'ortografia durante la digitazione**.

Pagelle				Riepilogo	Risultati	Resoconto pluriennale	Periodi di valutazione
ABBATE Giulio - Pagelle				Semestre 1			
Materia	Studente		Giudizi				
	CFU	Med.					
Diritto dell'Unione Europea Prof. BEVILACQUA Alberto	6	21,50	Ottimo	lavoro			
Diritto Amministrativo	9	21,33		lavoro			
Diritto Amministrativo Prof. SANTAGOSTINO		21,33		lavoro			
Diritto Amministrativo Prof. BECCARIA Cesare				lavoro			
Storia della protezione civile	6	27,00		Ignora			
Storia della protezione civile Prof. DEL VECCHIO Gustavo		28,00		Ignora Tutto			
Storia della protezione civile Prof. BEVILACQUA Alberto		26,00		Aggiungi			
Diritto della protezione soc.	3	24,50		Sostituisci Tutto >			
Diritto della protezione soc. Prof. BEVILACQUA Alberto, Prof. DE AMICIS		24,50		Auto Correzione >			
Diritto della protezione soc. Prof. DE AMICIS Edmondo		24,50		Ortografia...			
Responsabilità medica Prof. ARIOSTO Ludovico	6	29,00		Annulla			
Protezione sociale europea	3	23,00		Taglia			
Protezione sociale europea Prof. SEGRE' Andrea		23,00		Copia			
Protezione sociale europea Prof. ARETINO Pietro		23,00		Incolla			
				Cancella			
				Seleziona Tutto			

CORSO

Un corso rappresenta un insieme di studenti che seguono gli stessi insegnamenti. Potete creare i corsi senza avere gli studenti nella base dati, costruire gli orari e assegnare gli studenti in un secondo momento.

BASE DATI

Importare i corsi nella base dati

- ⇒ Excel o altro foglio di calcolo (importazione), p. 147
- ⇒ SQL, p. 328
- ⇒ Web Service, p. 370

Creare un corso

1. Andate su **Orari > Corsi > ☰ Elenco**.
2. Cliccate sulla linea **Crea un corso**, inserite il nome e confermate con il tasto **[Invio]**.

Dividere un corso in gruppi

- ⇒ Gruppi, p. 172

Duplicare un corso esistente

1. Andate su **Orari > Corsi > ☰ Elenco**.
2. Selezionate il corso nell'elenco a sinistra, fate clic destro e scegliete **Duplica il corso**.
3. Nella finestra che appare, potete duplicare simultaneamente le attività e i servizi di valutazione.

Associare gli studenti al corso

Se importate gli studenti, potete importarli direttamente nel corso. Se sono importati senza corso, saranno visualizzati in rosso nell'elenco e dovrete essere assegnarli manualmente.

1. Andate su **Orari > Corsi > 👤 Studenti**.
2. Selezionate un corso nell'elenco a sinistra.
3. Cliccate sulla linea **Aggiungi uno studente**.
4. Nella finestra che appare, selezionate gli studenti da aggiungere e confermate. Per facilitare la ricerca, potete scegliere **Studenti senza corso** nel menu a tendina in alto.

Nota: per cambiare corso ad uno studente, cliccatevi sopra e trascinatelo dall'elenco a destra verso il suo nuovo corso nell'elenco a sinistra (⇒ Assegnare gli studenti ai loro corsi e gruppi, p. 336).

Calcolare il costo di un corso

- ⇒ Costi, p. 115

PARAMETRI DI VISUALIZZAZIONE

Sostituire il nome «corso» con «classe» o un altro termine in tutto il programma

- ⇒ Nome dei dati principali, p. 228

Nascondere alcuni corsi

⇒ Visualizzare solamente i dati selezionati «occhio», p. 365

Modificare la visualizzazione dei corsi nella scheda attività e sulle griglie dell'orario (nome e/o codice o nome lungo...)

1. Accedete al menu **Preferenze > DATI > Corsi**.
2. Nel riquadro **Come visualizzare i corsi?**, selezionate il contesto di visualizzazione (scheda attività, griglia, ecc.) nel menu a tendina.
3. Spuntate gli elementi che devono apparire.

Visualizzare le attività del colore del corso

⇒ Colore delle attività, p. 98

ORARIO

Inserire i vincoli orari di un corso

I vincoli orari del corso vengono rigorosamente rispettati durante un piazzamento automatico. Durante un piazzamento manuale, vengono segnalati (⇒ Diagnostica di un'attività, p. 120) ma l'utente può ignorarli.

- ⇒ Indisponibilità, p. 192
- ⇒ MXG (Massimo ore Giornaliero), p. 226
- ⇒ MXS (Massimo ore Settimanali), p. 227

Inserire un corso in un'attività

⇒ Scheda attività, p. 305

Definire l'aula nella quale il corso deve svolgersi prioritariamente

⇒ Aula preferenziale, p. 65

Visualizzare solo le attività di un corso nell'elenco delle attività

⇒ Estrarre dei dati, p. 145

Vedere il riepilogo delle attività di un corso

1. Andate su **Orari > Corsi >  Riepilogo delle attività**.
2. Selezionate il corso nell'elenco a sinistra.
3. Attivate le settimane da prendere in considerazione sulla barra in fondo allo schermo e, se necessario, affinate la ricerca su una sola giornata tramite il menu a tendina in alto a destra.
4. Utilizzate i tasti **1, 2, 3 o 4** in alto a destra per visualizzare più o meno dettagli (1 è il livello più generale mentre 4 riporta il dettaglio di ogni lezione).
5. Cliccate sul tasto  in alto a destra per indicare le attività da prendere o meno in considerazione (attività non piazzate, piazzate su giorni festivi, non estratte, per le quali non è stato fatto l'appello, ecc.).

COSTI

Assegnare un costo orario ai docenti

1. Andate su **Orari > Docenti > ☰ Elenco**.
2. Doppio clic nella colonna **Costo orario**. Se la colonna non è visibile, cliccate sul tasto  in alto a destra dell'elenco (⇒ **Elenco**, p. 131).
3. Nella finestra che appare, selezionate un costo statutario nel menu a tendina. Al bisogno, cliccate sul tasto  per crearne uno nuovo.
4. Doppio clic nella colonna **Costo per corso** se desiderate differenziare il costo orario del docente in funzione dei corsi ai quali insegna.

Docenti				
Titolo	Cognome	Nome	Costo orario	Monteore/a. 
(+ Crea un docente)				
Prof.	ADAMI	Valerio		300h00
Prof.	AGNELLI	Giovanni		120h00
Prof.	ALFIERI	Vittorio		120h00
Prof.				0h00
Prof.				0h00
Prof.				0h00
Prof.				0h00
Prof.				0h00
Prof.				0h00
Prof.				0h00
Prof.				0h00
Prof.				0h00
Prof.				0h00
Prof.				0h00
Prof.				0h00
Prof.				0h00
Prof.				0h00

Assegna... ✕

Costo statutario: 

Costo differenziato per corso

Corso	Costo per corso
Senza corso	40,00 €
Diritto 1° anno	35,00 €
Diritto 3° anno	60,00 €
<Diritto 3° anno> DIR CIVILE GR1	60,00 €
<Diritto 3° anno> DIR CIVILE GR2	60,00 €

Assegnare un costo orario alle aule

1. Andate su **Orari > Aule > ☰ Elenco**.
2. Doppio clic nella colonna **Costo orario**. Se la colonna non è visibile, cliccate sul tasto  in alto a destra dell'elenco (⇒ **Elenco**, p. 131).
3. Nella finestra che appare, selezionate un costo statutario esistente o cliccate sulla linea di creazione per inserirne uno nuovo.

Differenziare il costo orario in funzione delle attività

Per differenziare il costo orario in funzione delle attività (del loro tipo, della materia, ecc.), è necessario ponderare le attività (⇒ **Coefficienti delle attività**, p. 98).

Consultare il costo annuale di un docente / di un'aula / di un corso

1. Andate su **Orari > Docenti o aule o Corsi > ☰ Elenco**.
2. Consultate la colonna **Costo annuale**. Se la colonna non è visibile, cliccate sul tasto  in alto a destra dell'elenco (⇒ **Elenco**, p. 131).

CREARE

Creare una nuova base dati

⇒ Nuova base dati, p. 234

Creare una nuova risorsa in un elenco

1. Andate su **Orari > Materie / Docenti / Corsi, ecc.** > ≡ **Elenco**.
2. Cliccate sulla prima linea dell'elenco, inserite i campi proposti e confermate ogni volta con il tasto **[Invio]**.

Titolo	Codice	Cognome	Nome	
+ Crea un docente				
Prof.		ADAMI	Valerio	
Prof.		AGNELLI	Giovanni	

Creare delle attività

⇒ Attività, p. 58

CTRL + Z

La scorciatoia **[Ctrl + Z]** non esiste in HYPERPLANNING. Nella versione in Rete, tutte le modifiche vengono automaticamente salvate, eccetto quando l'utente è in modalità Utilizzo Esclusivo (⇒ Modalità Utilizzo esclusivo, p. 217).

DATA

Cambiare la data di inizio anno

⇒ Anno scolastico, p. 38

Inserire la data delle valutazioni / la data di pubblicazione del voto

⇒ Valutazione, p. 358

Modificare la data di una lezione

⇒ Spostare una o più lezioni, p. 325

Definire la data di pubblicazione delle pagelle

⇒ Pagella, p. 242

Modificare la data di nascita di uno studente

1. Andate su **Orari > Studenti > ☰ Elenco**.
2. Doppio clic nella colonna **Nato(a) il**.
3. Cliccate sul calendario e selezionate la data desiderata.

Nota: È anche possibile importare le date di nascita (⇒ Importazioni, p. 186).

DATI PERSONALI

Importare i dati personali

⇒ Importazioni, p. 186

Inserire i dati nella scheda personale

Accedete all'ambiente desiderato:

- **Orari > Docenti > 📄 Scheda docente**
- **Orari > Studenti > 📄 Scheda studente**
- **Orari > Studenti > 📄 Scheda studente, ambiente Genitori**
- **Orari > Personale > 📄 Scheda personale**
- **Stage > Aziende > ☰ Elenco**
- **Stage > Tutor > ☰ Elenco**

Autorizzare i docenti a modificare i propri dati personali dalla propria Area

1. Andate su **Orari > Docenti > 👤 Profili di autorizzazione**.
2. Nella categoria **Dati personali**, spuntate **Modificare le proprie informazioni personali** (⇒ Profilo di un docente, p. 270).

Autorizzare gli studenti a modificare i propri dati personali dalla propria Area

1. Accedete al menu **Internet > Pubblicazione.net**.
2. Selezionate l'Area Studenti nell'arborescenza.
3. Andate nell'ambiente **Autorizzazioni**.
4. Tra le azioni autorizzate, spuntate **Modificare i propri dati**.

Vedi anche

⇒ Preferenze di contatto, p. 265

DECISIONE (SULLA PAGELLA)

La decisione può essere inserita da un utente o da un docente designato **Coordinatore didattico** (⇒ Coordinatore didattico, p. 110).

DESCRIZIONE DI UN'AULA

La descrizione di un'aula e l'allegato sono consultabili dalle Aree.

Inserire la descrizione di un'aula

1. Andate su **Orari > Aule > ☰ Elenco**.
2. Doppio clic nella colonna **Descrizione**. Se questa colonna non è visibile, cliccate sul tasto  in alto a destra dell'elenco per visualizzarla (⇒ Elenco, p. 131).

Allegare il piano delle aule

1. Andate su **Orari > Aule > ☰ Elenco**.
2. Doppio clic nella colonna **Allegati**. Se questa colonna non è visibile, cliccate sul tasto  in alto a destra dell'elenco per visualizzarla (⇒ Elenco, p. 131).

Istituto Index Education - Prof. ASIMOV Isaac

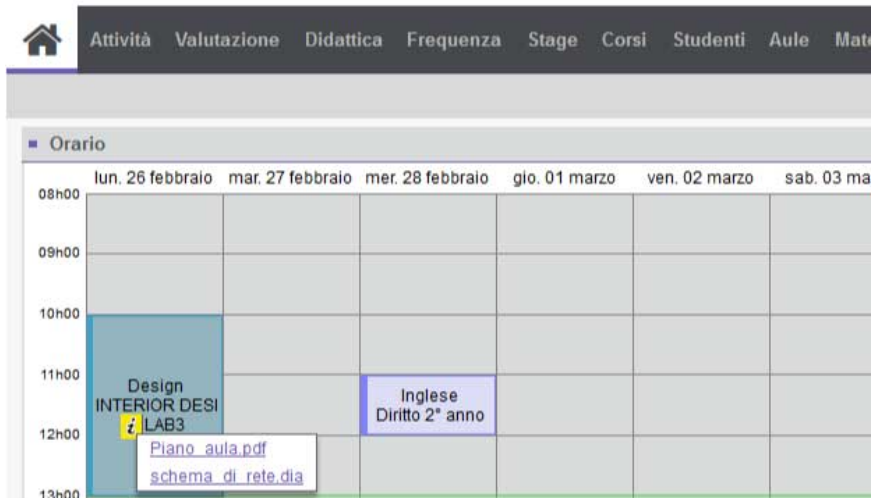

	lun. 26 febbraio	mar. 27 febbraio	mer. 28 febbraio	gio. 01 marzo	ven. 02 marzo	sab. 03 marzo
08h00						
09h00						
10h00	Design INTERIOR DESI LAB3					
11h00			Inglese Diritto 2° anno			
12h00						
13h00						

DESTINATARI DELLE LETTERE

Per fare in modo che uno studente e/o i suoi genitori siano destinatari delle lettere per i mailing, è necessario che nelle rispettive schede personali sia spuntata l'opzione **Destinatario delle lettere**. Spuntando l'opzione **Studente indipendente** (⇒ **Indipendente (studente)**, p. 188) lo studente diventa anche destinatario e in automatico viene spuntata l'opzione corrispondente.

Definire gli studenti come destinatari delle lettere

1. Andate su **Orari > Studenti > Scheda studente**.
2. Selezionate gli studenti nell'elenco a sinistra.
3. A destra, spuntate **Destinatario lettere**.

Cognome	Nome
ABBATE	Giulio
ACCOSSATO	Stefano
ACCOSSATO	Tamara
ADRAGNA	Carlotta
AGUS	MILENA
ALASIO	Aurelio
ALBERTAZZI	GIORGIO
ALBINONI	TOMASO
ALFIERI	LUCA
ALLAIS	Elisa

Nota: potete anche effettuare la modifica per un solo studente modificando la sua scheda (⇒ Scheda (docenti, studenti, personale), p. 304).

Definire i genitori come destinatari delle lettere

1. Andate su **Orari > Studenti > Scheda genitori**.
2. Selezionate i genitori nell'elenco a sinistra.
3. A destra, spuntate **Destinatari delle lettere**.

Nota: potete anche effettuare la modifica per un solo studente intervenendo nella sua scheda (⇒ Scheda (docenti, studenti, personale), p. 304).

DIAGNOSTICA DI UN'ATTIVITÀ

La modalità diagnostica evidenzia le collocazioni e le settimane libere per le attività selezionate e indica perché le altre non lo sono.

Vedere le fasce orarie libere per un'attività

In tutte le visualizzazioni ,  e , fate doppio clic sull'attività per passare in modalità diagnostica, evidenziata da un riquadro verde.

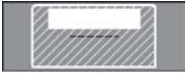

Fascia consigliata da HYPERPLANNING.

Fascia in cui l'attività può cominciare: tutte le risorse dell'attività sono disponibili.

Fascia in cui l'attività può cominciare, ma esiste un vincolo di massimo di ore o di incompatibilità di materia (⇒ [Vincoli](#), p. 364).

Fascia oraria libera solo per due settimane sul totale delle settimane selezionate sulla barra inferiore dello schermo.

Fascia oraria impossibile: la risorsa selezionata ha un'indisponibilità.

Fascia oraria impossibile: una risorsa dell'attività è già occupata o ha un'indisponibilità.

Se l'informazione occupa metà della casella, essa è valida per il numero di lezioni indicate accanto.

Sapere cosa impedisce il piazzamento di un'attività

1. In tutte le visualizzazioni ,  e , fate doppio clic sull'attività per passare in modalità diagnostica.
2. Spostate il riquadro verde sulla collocazione da diagnosticare.

3. Le risorse occupate in un'altra attività sono segnalate in rosso sulla scheda attività e i vincoli che pesano sulla fascia oraria sono indicati da simboli. Sorvolate i simboli con il cursore per visualizzarne il dettaglio.

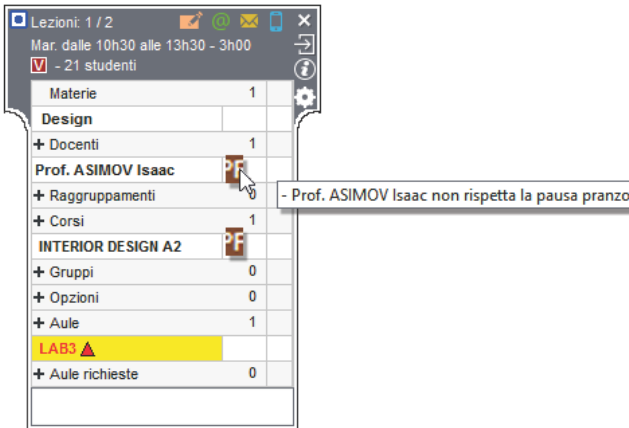

4. Per sapere chi occupa la risorsa in rosso, selezionatela, con un clic destro scegliete **Vedi le attività che creano problemi**, per visualizzarne l'elenco in una nuova finestra.

Sapere su quali settimane il piazzamento è possibile

1. In tutte le visualizzazioni, e, fate doppio clic sull'attività per passare in modalità diagnostica.
2. Spostate il riquadro verde sulla collocazione da diagnosticare.
3. Consultate la barra **Attività** nella parte inferiore dello schermo: le settimane libere sono visualizzate in verde e un rettangolo rosso segnala le settimane in cui ci sono vincoli (i rettangoli piccoli indicano un solo vincolo; quelli più grandi corrispondono a più vincoli). Sorvolando con il mouse una settimana, un suggerimento vi indica la natura dei vincoli.

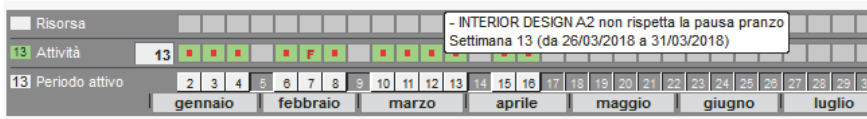

DIRITTI DI ACCESSO ALLE ATTIVITÀ

Gli amministratori o i proprietari delle attività (di default, gli utenti che le hanno create) possono limitare l'accesso in modifica alle attività/alle aule per gli altri utenti.

Individuare le attività di cui si è proprietari

⇒ Proprietario, p. 276

Limitare l'accesso alle attività già create

Prerequisiti È necessario essere connessi in modalità amministrativa o essere il proprietario dell'attività.

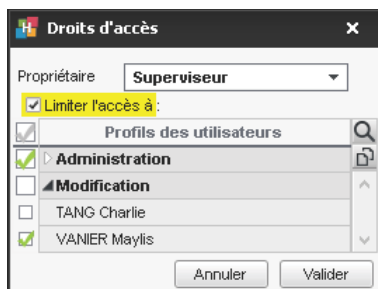

1. Andate su **Orari > Attività > ☰ Elenco**.
2. Selezionate le attività.
3. Con un clic destro, scegliete **Modifica > Diritti di accesso**.
4. Selezionate **Limita l'accesso a**.
5. Selezionate un profilo utente se tutti gli utenti di quel profilo hanno accesso alle attività; cliccate su un profilo per vedere gli utenti e selezionateli singolarmente se non desiderate che tutti accedano alle attività.

Creare attività ad accesso limitato di default

Per creare attività ad accesso limitato di default, è necessario utilizzare un modello di attività per il quale avete definito un accesso limitato (⇒ **Modello di attività**, p. 217).

Accedete al menu **Parametri > ALTRI DATI > Modelli di attività**.

Sapere se si ha accesso ad un'attività

1. Andate su **Orari > Attività > ☰ Elenco**.
2. Se la colonna **Accesso** non è visibile, cliccate sul tasto  in alto a destra dell'elenco (⇒ **Elenco**, p. 131).
3. Le attività cui l'accesso è limitato appaiono con:
 - un pallino verde, se ne avete accesso;
 - un pallino rosso se non ne avete accesso.

Accesso	
Accesso	Proprietario
 Amministrazione, Modifica	VANNI Antonio (Modifica)
 Amministrazione, Modifica	TECLA Francesca (Modifica)
 Amministrazione, Modifica	Supervisore
 Amministrazione, TECLA	VANNI Antonio (Modifica)
 Amministrazione, TECLA	ROSSI Mario (Modifica)
 Amministrazione, TECLA	Supervisore
 Amministrazione, TECLA	Supervisore
 Amministrazione, ROSSI Carlo	ROSSI Mario (Modifica)
 Amministrazione, ROSSI Carlo	ROSSI Mario (Modifica)
 Amministrazione, ROSSI Carlo	Supervisore
Tutti	Supervisore
Tutti	Supervisore

Visualizzare la colonna **Proprietario** vi permette di sapere a chi contattare per modificare l'attività.

Le attività che non hanno limiti di accesso riportano la dicitura **Tutti**.

DIRITTI DI ACCESSO ALLE AULE

Gli amministratori o i proprietari delle aule (di default, gli utenti che hanno creato le aule) possono limitare l'accesso in modifica alle aule. Gli utenti che non hanno accesso ad un'aula possono inviare, se autorizzati, una richiesta di prenotazione (⇒ **Prenotazione di un'aula**, p. 266).

Definire il proprietario di un'aula

Prerequisiti Essere connessi come amministratori

1. Andate su **Orari > Aule > ☰ Elenco**.
2. Selezionate una o più aule e, con un clic destro, scegliete **Modifica > Diritti di accesso**.
3. Nella finestra che appare, selezionate un utente nel menu a tendina e confermate.

Limitare l'accesso alle aule

Prerequisiti Essere connessi come amministratori o essere il proprietario delle aule.

1. Andate su **Orari > Aule > ☰ Elenco**.
2. Selezionate le aule, fate clic destro e scegliete **Modifica > Diritti di accesso**.
3. Spuntate **Limita l'accesso a**.
4. Selezionate un profilo utente se tutti gli utenti di quel profilo hanno accesso alle attività; cliccate su un profilo per vedere gli utenti e selezionateli singolarmente se non desiderate che tutti accedano alle attività.

Sapere se si ha l'accesso ad un'aula

1. Andate su **Orari > Attività > ☰ Elenco**.
2. Se la colonna **Accesso** non è visibile, cliccate sul tasto  in alto a destra dell'elenco (⇒ **Elenco**, p. 131).
3. Le aule a cui l'accesso è limitato appaiono con:
 - un pallino verde, se vi avete accesso;
 - un pallino rosso se non vi avete accesso: se ne avete l'autorizzazione, potete inviare una richiesta di prenotazione per quest'aula (⇒ **Prenotazione di un'aula**, p. 266).

Nome	Accesso	
	Accesso	Proprietario
(+) Crea un'aula		
Aula 001	 Amministrazione	Supervisore
Aula 009	 Amministrazione	Supervisore
Aula 209	 Amministrazione	Supervisore
Aula 306	 Amministrazione	Supervisore
Aula Magna A1	 Amministrazione	Supervisore
Aula Magna A2	 Amministrazione	Supervisore
Aula Magna A3	 Amministrazione, Modifica	Supervisore
Aula Magna A4	 Amministrazione, Modifica	TECLA Francesca (Modifica)
Aula Magna A5	 Amministrazione, Modifica	Supervisore
Aula Magna Abbate	Tutti	VANNI Antonio (Modifica)
Aula Magna Alighieri	Tutti	Supervisore

Visualizzare la colonna **Proprietario** vi permette di sapere chi gestisce i diritti dell'aula.

Le aule che non hanno limiti di accesso riportano la dicitura **Tutti**.

DISCONNESSIONE DEGLI UTENTI

Parametri della disconnessione automatica per gli utenti delle Aree

1. Accedete a HYPERPLANNING.net  > **Orario > Parametri di sicurezza**
2. Nel riquadro **Disconnessione degli utenti**, selezionate nel menu a tendina la durata di inattività dopo la quale gli utenti vengono disconnessi.

Parametri della disconnessione automatica per gli utenti connessi al Client

Prerequisiti È necessario essere connessi in modalità amministrazione.

1. Accedete al menu **File > Amministrazione degli utenti**.
2. Andate nell'ambiente **Profili di utilizzo**.
3. Selezionate un gruppo di utenti.

4. Nel riquadro **Disconnessione automatica**, spuntate **Disconnetti gli utenti di questo profilo in caso di inattività superiore a**, poi inserite il valore desiderato.

Disconnettere manualmente un utente

1. Accedete al Server **S** > **Orario** > Scheda **Utenti connessi**.
2. Fate un clic destro sull'utente desiderato e scegliete **Disconnetti l'utente...**

Vedi anche

⇒ Indirizzo IP, p. 190

DISEGNARE UN'ATTIVITÀ

A seconda della cadenza delle attività, preferite una delle due visualizzazioni: l'orario  per disegnare un'attività che si svolge sempre nella stessa fascia oraria, il planning  per disegnare un'attività che cambia collocazione a seconda delle settimane. In entrambi i casi, l'attività può essere disegnata sulla griglia di una qualsiasi delle sue risorse: docenti, corsi, gruppi o aule.

Disegnare un'attività su una griglia oraria

Su una griglia oraria, disegnate tutte le lezioni in una volta sola.

1. Accedete alla visualizzazione  **Orario**.
2. Selezionate la risorsa nell'elenco.
3. Sulla barra in basso, attivate la o le settimane in cui si svolge l'attività.
4. Tenendo premuto il clic, sorvolate la griglia per disegnare l'attività: apparirà un riquadro verde che indica l'attività, ne rappresenta la durata e può essere spostato e/o ridimensionato. Se la fascia oraria scelta non è libera in tutte le settimane attive, a sinistra apparirà un numero che indica il numero di settimane in cui è possibile piazzare le lezioni.
5. Con un doppio clic al centro del riquadro verde, confermate la creazione dell'attività. In alcuni casi, apparirà una finestra:
 - se sono stati creati dei modelli di attività (⇒ **Modello di attività**, p. 217), HYPERPLANNING propone di utilizzarne uno: scegliete un modello o indicate **Nessuno** nel menu a tendina;
 - se la collocazione desiderata non è libera per tutte le settimane attive, dovete scegliere tra creare le lezioni mancanti e piazzarle in un secondo momento oppure non crearle.

6. L'attività contiene la risorsa selezionata in elenco. Precisate la materia e aggiungete le altre risorse dalla scheda attività (⇨ Scheda attività, p. 305).

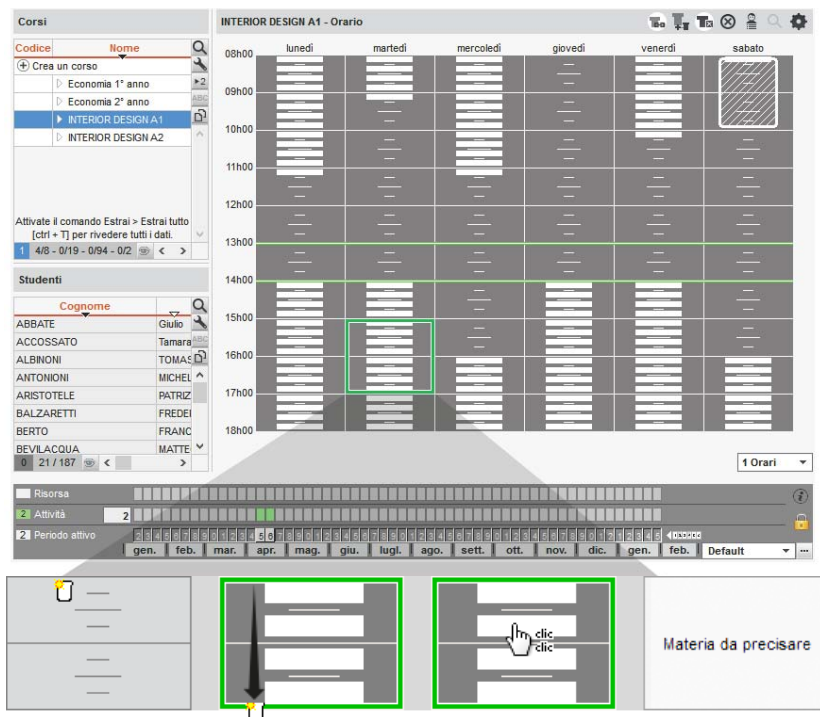

Disegnare un'attività su una griglia del planning

Su una griglia del planning, potete disegnare una prima attività e poi duplicarla.

1. Accedete alla visualizzazione **Planning per settimana**.
2. Selezionate la risorsa nell'elenco.
3. Sulla barra in basso, activate le settimane che volete vedere.
4. Tenendo premuto il clic, sorvolate la griglia per disegnare una prima lezione: apparirà un riquadro verde che indica l'attività, ne rappresenta la durata e può essere spostato e/o ridimensionato.
5. Con un doppio clic al centro del riquadro verde confermate la creazione dell'attività. Se sono stati creati dei modelli di attività (⇨ **Modello di attività**, p. 217), HYPERPLANNING propone di utilizzarne uno: scegliete un modello o indicate **Nessuno** nel menu a tendina.
6. La lezione contiene la risorsa selezionata in elenco. Precisate la materia e aggiungete le altre risorse dalla scheda attività (⇨ **Scheda attività**, p. 305).
7. Selezionate la lezione, cliccatela con il tasto destro e scegliete **Duplica**, oppure utilizzate il scorciatoia a tastiera **[Ctrl + D]**. Il riquadro della seconda lezione appare sulla griglia in una collocazione scelta da HYPERPLANNING.
8. Spostate il riquadro della lezione nella collocazione desiderata e con un doppio clic al centro del riquadro verde confermate la creazione della lezione.
9. Una volta create e piazzate le lezioni, selezionatele tutte **[Ctrl + clic]**. Se in alcune settimane ci sono più lezioni, con un clic destro sulla selezione lanciate il comando **Modifica > Proprietà di piazzamento > Rendi le attività variabili con lezioni cumulabili**.

10. Con un clic destro scegliete **Raggruppa**.

Nota: per verificare che sia stato creato il giusto numero di lezioni, potete visualizzare un numero su ogni lezione (⇒ Numerazione, p. 232).

DOCENTE

Il docente è una risorsa delle attività. Se la base dati è pubblicata su Internet con HYPERPLANNING.net, il docente si può connettere alla base dati tramite l'Area Docenti (⇒ Area Docenti, p. 45).

BASE DATI

Importare i docenti nella base dati

- ⇒ Excel o altro foglio di calcolo (importazione), p. 147
- ⇒ LDAP, p. 198
- ⇒ SQL, p. 328
- ⇒ Web Service, p. 370

Inserire un docente rapidamente

1. Andate su **Orari > Docenti > ☰ Elenco**.
2. Cliccate sulla linea **Crea un docente**, poi inserite il nome e il cognome del docente confermando ogni volta con il tasto **[Invio]**.

Aggiornare i dati di un docente

- ⇒ Dati personali, p. 117
- ⇒ Indirizzo e-mail, p. 188
- ⇒ Scheda (docenti, studenti, personale), p. 304

Recuperare le foto dei docenti

- ⇒ Foto, p. 159

Allegare il CV del docente alla sua scheda

⇒ Allegati, p. 34

Definire il monteore annuale di un docente

⇒ Monteore annuale del docente, p. 221

Calcolare il costo di un docente

⇒ Costi, p. 115

Definire dei coordinatori didattici

⇒ Coordinatore didattico, p. 110

Precisare le materie insegnate dal docente

⇒ Materia, p. 206

PARAMETRI DI VISUALIZZAZIONE

Cambiare il termine «docente» con «insegnante» o altro nome in tutto il programma

⇒ Nome dei dati principali, p. 228

Nascondere alcuni docenti

⇒ Visualizzare solamente i dati selezionati «occhio», p. 365

Parametri della visualizzazione dei docenti a schermo

1. Accedete al menu **Preferenze > DATI > Docenti**.
2. Nel riquadro **Come visualizzare i docenti?** selezionate il contesto di visualizzazione (scheda attività, griglia, ecc...) nel menu a tendina.
3. Spuntate gli elementi che desiderate siano visualizzati (iniziale o nome completo, cognome maiuscolo o minuscolo, ecc...)

Visualizzare / Non visualizzare il docente sulle pagelle

1. Andate su **Valutazione > Servizi di valutazione >  Visualizza i servizi di valutazione**.
2. Selezionate un corso e poi un servizio.
3. Andate nella scheda **Presentazione su pagelle e libretti** in fondo allo schermo:
 - se i parametri interessano tutti i servizi, selezionate **Applica i parametri predefiniti**;
 - se i parametri interessano solo i servizi selezionati, selezionate **Personalizza i parametri**.
4. A destra, selezionate/deselezionate **Visualizza il docente del servizio**.

ORARIO

Inserire i vincoli orari dei docenti

I vincoli orari del docente sono strettamente rispettati durante un piazzamento automatico. Durante un piazzamento manuale essi sono segnalati (⇒ Diagnostica di un'attività, p. 120) ma l'utente può ignorarli.

- ⇒ Indisponibilità, p. 192
- ⇒ MGA (Massimo di Giorni di presenza per Anno), p. 213
- ⇒ MGS (Massimo di Giorni di presenza per Settimana), p. 214
- ⇒ MMGS (Massimo di Mezze Giornate di presenza per Settimana), p. 214
- ⇒ MXG (Massimo ore Giornaliero), p. 226
- ⇒ MXS (Massimo ore Settimanali), p. 227

Inserire un docente in un'attività

- ⇒ Scheda attività, p. 305

Definire l'aula che il docente deve utilizzare prioritariamente

- ⇒ Aula preferenziale, p. 65

Estrarre le attività di un docente nell'elenco delle attività

- ⇒ Estrarre dei dati, p. 145

Creare il riepilogo delle attività di un docente

- ⇒ Stato di servizio, p. 335

Gestire le attività di un docente assente

- ⇒ Annullare una lezione, p. 39
- ⇒ Recuperare una lezione, p. 289
- ⇒ Sostituzione, p. 322

DUPLICARE

Per duplicare un'attività, un corso (e le sue attività), un esercizio, un contenuto di un'attività, un raggruppamento, un modello di pagella, ecc., cliccate con il tasto destro del mouse sul dato desiderato e scegliete **Duplica la selezione** oppure utilizzate la scorciatoia [Ctrl + D].

DURATA DI UN'ATTIVITÀ

Visualizzare la durata in centesimi

Accedete al menu **Preferenze > VISUALIZZAZIONE > Visualizzazione**.

Creare attività da 45 minuti

L'unità minima di tempo dev'essere di 15 minuti. Se non lo è, dovete modificarla tramite il comando **File > Strumenti > Cambia i parametri della griglia oraria** (⇒ Cambiare i parametri della griglia oraria, p. 80).

Modificare la durata di un'attività

Potete modificare la durata di un'attività dall'elenco delle attività o direttamente sulla griglia.

- Tramite l'ambiente **Orari > Attività > ☰ Elenco** facendo doppio clic sulla colonna **Durata**.
- Tramite le visualizzazioni ,  o  facendo doppio clic sulle attività quindi trascinate il bordo del riquadro verde. Se desiderate allungare la durata dell'attività, è necessario che la fascia oraria corrispondente alla nuova durata sia libera (rappresentata da strisce bianche).

ELENCO

Visualizzare direttamente una lettera in un elenco

Digitate la lettera sulla tastiera.

Cercare un dato in un elenco

Novità È possibile effettuare una ricerca all'interno di un elenco.

1. Cliccate sul tasto  in alto a destra dell'elenco o utilizzate il comando rapido **[Ctrl + F]**.
2. Inserite il dato ricercato: l'elenco si riduce automaticamente mostrando i dati ricercati.

Studenti del corso Economia 1° anno a 01/03/2018

Corsi: Economia 1° anno Tutti gli studenti

Cognome	Nome	S.	Corsi	ale
ALLAIS	Alessandra	♀	Economia 1° anno	<Economia 1° anno> ALLAI
IONESCO	Alebrando	♂	Economia 1° anno	<Economia 1° anno> DIR CN
MORI	Aleandro	♀	Economia 1° anno	<Economia 1° anno> ING Av
ROBUSTI	Alessio	♂	Economia 1° anno	<Economia 1° anno> ING Ba
ROSSI	Alessia	♀	Economia 1° anno	<Economia 1° anno> ROSSI

Visualizzare / Nascondere delle colonne

1. Cliccate sul tasto  in alto a destra dell'elenco.
2. Nella finestra, selezionate le colonne desiderate e utilizzate le frecce per indicare se devono essere nascoste (a sinistra) o visualizzate (a destra).

Docenti

Titolo	Codice	Cognome	Nome	Monteore/a.
Crea un docente				
Prof.		LABRIOLA	Arturo	192h00
Prof.ssa		LAUPPIS	Luigi	200h00
Prof.ssa		LAVINIA		
Prof.ssa		LEBBA		
Prof.		LUZZI		
Prof.		MACCHIA		
Prof.		MAJONE		
Prof.		MANFROTTO		
Prof.		MARINO		
Prof.		MODENA		
Prof.		MORICONE		
Prof.		MORICONE		
Prof.		NEVILLI		
Prof.		OGGIARDI		
Prof.		PAVANELLO		
Prof.		RACCHI		
1	84 / 84			

Personalizza gli elenchi

Colonne nascoste	Colonne visualizzate
SMS	Cognome
Destinatario SMS	Cognome
Filtro	Nome
G. Pres.	Nome
Giorni di presenza ne	Monteore annuale
Id. cas	Monteore annuale
Identificativo cas	Costo orario
Id.	Costo orario
Identificativo-UID	Oc.An.
E-mail	Occ. annuale
Indirizzo1	Tip.
Indirizzo2	Tutte le tipologie
Indirizzo3	P.
Indirizzo4	Ponderazione
Info int.	Tot.
Massimo di giorni/ann	Totale
Max di giorni/settiman	Scarto
Max di mezza giornat	Scarto annuale
	Id. connessione
	Password
	Materie
	Extra Doc.
	Extra docenza

Larghezza predefinita delle colonne Annulla Conferma

Spostare una colonna

Cliccate e trascinate il titolo della colonna nella posizione desiderata.

Docenti				
Titolo	Cognome	Nome	Monteore/a. ⚙️	Costo 🔍
+ Crea un docente				
Prof.	MANZONI	Alessandro	192h00	60,00 €
Prof.	MARANGONI	Alessandro	192h00	60,00 €
Prof.	MODIGLIANI	Franco	300h00	60,00 €
Prof.	MORANTE	Elsa	120h00	60,00 €
Prof.	MORAVIA	Alberto	120h00	60,00 €
Prof.	NIEVO	Ippolito	120h00	60,00 €
Prof.	OGGERO	Margherita	192h00	60,00 €
Prof.	PAVESE	Cesare	192h00	60,00 €
Prof.	RACIOPPI	Giacomo	300h00	60,00 €
Prof.	RICCI	Umberto	300h00	60,00 €
Prof.	ROSSI	Lionello	120h00	60,00 €
Prof.	RUBBI	Emilio	120h00	60,00 €
Prof.	RUFFO	Titta	192h00	60,00 €
Prof.	SANTAGOSTINO		300h00	60,00 €
Prof.	SARACENO	Pasquale	120h00	60,00 €
Prof.	SAVONA	Paolo	120h00	60,00 €

Ordinare l'elenco per una colonna

Cliccate sul cursore di ordinamento, trascinatelo sopra la colonna desiderata.

Docenti			
Titolo	Cognome	Nome	Materie ⚙️ 🔍
+ Crea un docente			
Prof.	MARANGONI	Alessandro	Illuminazione
Prof.	MODIGLIANI	Franco	Design
Prof.	MORANTE	Elsa	Diritto Commerciale
Prof.	MORAVIA	Alberto	Econometria
Prof.	NIEVO	Ippolito	Arbitrato
Prof.	OGGERO	Margherita	Storia del Diritto
Prof.	PAVESE	Cesare	Diritto Commerciale

Docenti			
Titolo	Cognome	Nome	Materie ⚙️ 🔍
+ Crea un docente			
Prof.	SRAFFA	Piero	Analisi econ. della crescita
Prof.	NIEVO	Ippolito	Arbitrato
Prof.	DELPONTE	Piero	Comunicazione visiva
Prof.	ANDREIS	Filippo	Design
Prof.	MODIGLIANI	Franco	Design
Prof.ssa	UCCIONI	Nicoletta	Design
Prof.ssa	LAVANDA	Monica	Design prospettico

Ridimensionare una colonna

Cliccate e trascinate il bordo del titolo della colonna per ridimensionarla. Un doppio clic sul bordo della colonna permette di ridimensionarla automaticamente rispetto alla lunghezza del dato più lungo presente nella colonna.

Docenti			
Titolo	Cognome	Nome	Materie
+ Crea un docente			
Prof.	SRAFFA	Piero	Analisi econ. della crescita
Prof.	NIEVO	Ippolito	Arbitrato
Prof.	DELPONTE	Piero	Comunicazione visiva
Prof.	ANDREIS	Filippo	Design
Prof.	MODIGLIANI	Franco	Design
Prof.ssa	UCCIONI	Nicoletta	Design
Prof.ssa	LAVANDA	Monica	Design prospettico
Prof.	ALFIERI	Vittorio	Diritto Civile
Prof.	DOSTOEVSKU	Fedor	Diritto Civile
Prof.	D'AZEGLIO	Massimo	Diritto Commerciale
Prof.	MORANTE	Elsa	Diritto Commerciale
Prof.	PAVESE	Cesare	Diritto Commerciale
Prof.	CABONI	Lisa	Diritto Comparato
Prof.	VALLI	Stefano	Diritto del Lavoro
Prof.	DI MARTINO	Piero	Diritto Fiscale

Dettagliare un elenco per visualizzare tutti i livelli

Alcuni elenchi possiedono più livelli. Cliccate sulla freccia che precede un elemento per dettagliarlo o ridurlo, oppure cliccate sulle frecce in alto a destra dell'elenco per dettagliare o ridurre con un solo clic tutti gli elementi.

Corsi			
Codice	Nome	Occ. annuale	Occ. periodo
+ Crea un corso			
▷	INTERIOR DESIGN A1	861h30 / 3.575h00	861h30 / 3.575h00

Corsi			
Codice	Nome	Occ. annuale	Occ. periodo
+ Crea un corso			
▲	INTERIOR DESIGN A1	861h30 / 3.575h00	861h30 / 3.575h00
▷	LINGUE		
▷	WORKSHOP		

Corsi			
Codice	Nome	Occ. annuale	Occ. periodo
+ Crea un corso			
▲	INTERIOR DESIGN A1	861h30 / 3.575h00	861h30 / 3.575h00
▲	LINGUE		
	ING01	155h00 / 3.575h00	155h00 / 3.575h00
	ING02	120h00 / 3.575h00	120h00 / 3.575h00
	ING03	90h00 / 3.575h00	90h00 / 3.575h00
▲	WORKSHOP		
	W01		
	W02		
	W03		

Personalizzare la visualizzazione dei dati negli elenchi

1. Accedete al menu **Preferenze > DATI > Materie/Attività/Docenti/Gruppi/Opzioni/Studenti/Raggruppamenti/Aule/Aziende**.
2. Potete selezionare un criterio di ordinamento degli elenchi predefinito: nel riquadro **Come visualizzare...?**, selezionate nel menu a tendina **La colonna...degli elenchi** e spuntate il criterio di ordinamento.

Vedi anche

- ⇒ Carattere, p. 81
- ⇒ Estrarre dei dati, p. 145
- ⇒ Multiselezione, p. 225

E-MAIL

In funzione del documento che dovete inviare via e-mail, cliccare sull'icona della stampante (se si tratta di un riepilogo, di un planning, ecc.), sulla lettera (se si tratta di un modello di lettera) o sulla chiocciola (se desiderate scrivere una e-mail come fareste dalla vostro programma di posta elettronica).

Verificare i parametri di connessione

⇒ Parametri di connessione (e-mail e SMS), p. 246

Compilare gli indirizzi e-mail

⇒ Indirizzo e-mail, p. 188

Inviare un documento (riepilogo, planning, ecc.) via e-mail

Prerequisiti Gli indirizzi e-mail dei destinatari devono essere stati inseriti.

1. Dalla visualizzazione corrispondente alla stampa da inviare, selezionate i destinatari dall'elenco a sinistra.
2. Cliccate sull'icona  sulla barra degli strumenti (e non sull'icona  come si è tentati di fare!)
3. Selezionate **E-mail** come **Tipo di uscita**.
4. Allegate il documento in PDF (consigliato) e/o inseritelo come anteprima sotto forma di immagine *.png nel corpo della mail.
5. Come per la stampa, scegliete l'impaginazione, il contenuto, ecc.
6. Nella scheda **Parametri e-mail**, inserite un oggetto, un testo ed eventualmente una firma (⇒ Firma scannerizzata, p. 154).
7. Cliccate su **Stampa/Invia mail**.
8. Nella finestra che appare, HYPERPLANNING propone di stampare i documenti per i destinatari che non hanno l'indirizzo mail.

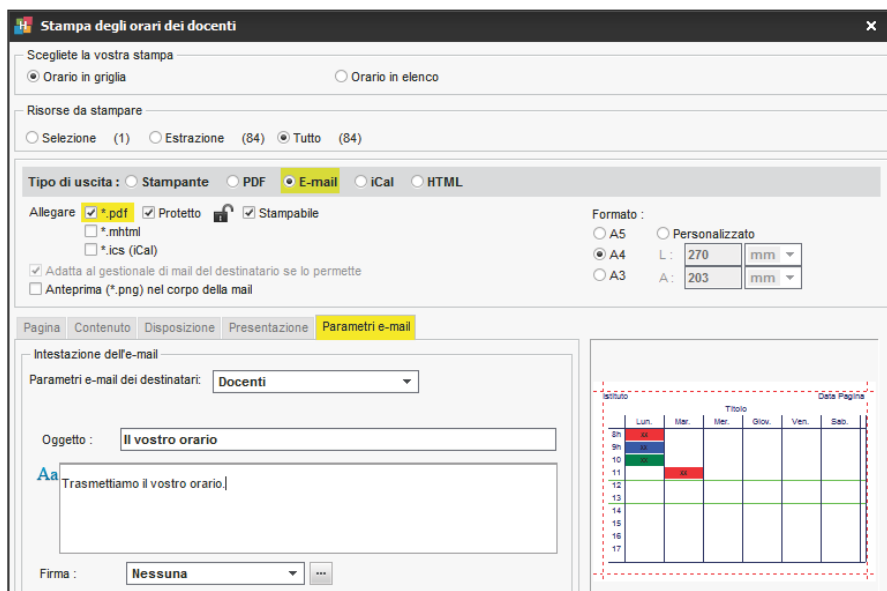

Stampa degli orari dei docenti

Scegliete la vostra stampa
 Orario in griglia Orario in elenco

Risorse da stampare
 Selezione (1) Estrazione (84) Tutto (84)

Tipo di uscita: Stampante PDF E-mail iCal HTML

Allegare *.pdf Protetto Stampabile
 *.mhtml
 *.ics (iCal)

Adatta al gestionale di mail del destinatario se lo permette
 Anteprima (*.png) nel corpo della mail

Formato: A5 Personalizzato
 A4 L: 270 mm
 A3 A: 203 mm

Pagina Contenuto Disposizione Presentazione **Parametri e-mail**

Intestazione dell'e-mail
 Parametri e-mail dei destinatari:

Oggetto:

Aa

Firma:

Giorno	Lun	Mar	Mer	Giovedì	Ven	Sab
8h	si					
9h	si					
10	si					
11		si				
12			si			
13						
14						
15						
16						
17						

Inviare un modello di lettera via e-mail

Prerequisiti Gli indirizzi e-mail dei destinatari devono essere stati compilati.

1. A seconda della visualizzazione, selezionate direttamente i destinatari o le assenze, gli stage, ecc.
2. Cliccate sull'icona ✉ (e non sull'icona @ come si è tentati di fare!).
3. Selezionate **E-mail** come **Tipo di uscita**.
4. Allegate il documento in PDF (consigliato, per mantenere l'impaginazione) e/o inserite il contenuto nel corpo della e-mail.
5. Inserite un oggetto, un testo ed eventualmente una firma (⇒ Firma scannerizzata, p. 154).
6. Scegliete il modello di lettera.
7. Cliccate su **Stampa/Invia mail**.
8. Nella finestra che appare, HYPERPLANNING propone di stampare i documenti per i destinatari che non hanno un indirizzo e-mail.

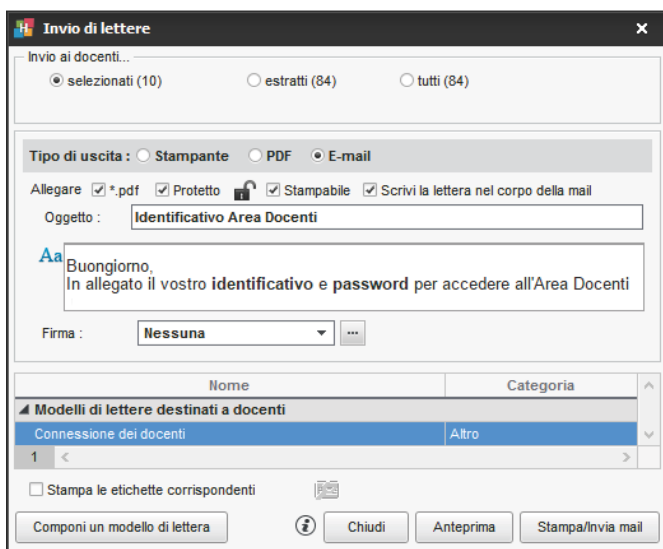

Inviare rapidamente una e-mail a tutte le persone coinvolte in un'attività

⇒ Scheda attività, p. 305

Inviare rapidamente una e-mail a tutti i docenti di un corso

⇒ Equipe didattica, p. 138

Redigere una e-mail e conservarla come modello

1. Andate su **Orari > Docenti / Studenti / Personale > ☰ Elenco**.
2. Selezionate i destinatari nell'elenco.
3. Cliccate sull'icona @ sulla barra degli strumenti.
4. Nella finestra che appare, cliccate sulla linea di creazione a sinistra e date un nome a questo modello.

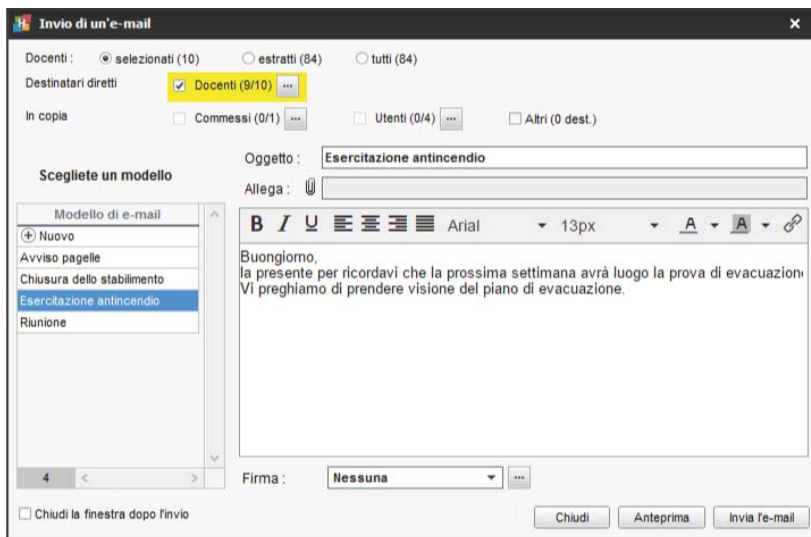
5. Spuntate eventualmente gli altri tipi di utenti da mettere in copia e cliccate sul tasto  per sceglierne i nominativi.
6. Cliccate sulla linea di creazione a sinistra ed inserite un nome per il modello.
7. Potete:
 - allegare un documento,
 - formattare il testo,
 - aggiungere una firma (⇒ Firma scannerizzata, p. 154).
8. Cliccate su **Invia l'e-mail**.

Aggiungere un destinatario in copia

1. Nella finestra di invio di e-mail  o nella finestra che appare dopo aver cliccato su **Stampa/Invia mail** (nel caso di modelli di lettere  e di documenti ) , spuntate **Altri** tra i **Destinatari**.
2. Nella finestra che appare, inserite l'indirizzo e-mail delle persone da mettere in copia nei campi **Cc** o **Ccn** (copia nascosta).

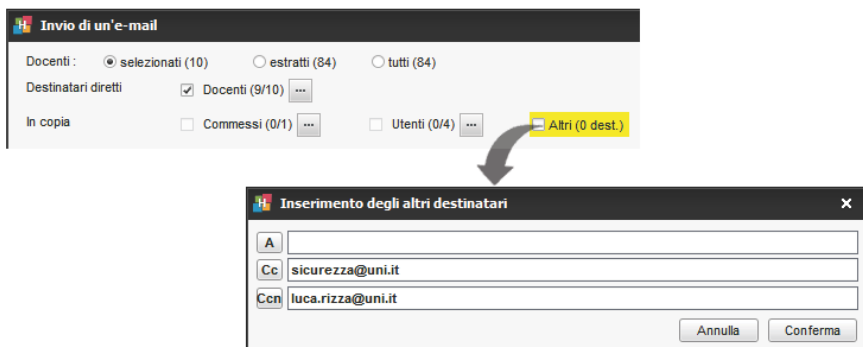

Mettere tutti i destinatari in copia nascosta quando si effettua un mailing

1. Accedete al menu **Internet** > **Parametri e-mail e SMS**.
2. Spuntate **Nascondi gli indirizzi dei destinatari delle e-mail**.

Inviare una copia di ogni e-mail ad un altro indirizzo

1. Accedete al menu **Internet** > **Parametri e-mail e SMS**.
2. Spuntate **Conserva una copia delle e-mail inviate nella casella mail** e inserite l'indirizzo al quale la copia deve essere inviata.

Vedere le e-mail inviate dal programma

Andate su **Comunicazioni** > **Lettere** >  **Elenco delle lettere inviate**.

EQUIPE DIDATTICA

Inviare un' e-mail ai docenti di un corso

1. Andate su **Orari** > **Corsi** >  **Elenco**.
2. Selezionate il corso.
3. Nel menu **Estrai**, scegliete **Estrai i docenti della selezione**. HYPERPLANNING passa all'elenco de docenti.
4. Selezionate i docenti estratti [**Ctrl + A**] e cliccate sull'icona **@** sulla barra degli strumenti.
5. <Nella finestra che appare, spuntate **Docenti** come destinatari e redigete il messaggio.

Consultare la fotogallery dei docenti di un corso

⇒ Fotogallery, p. 162

ESAMI

Far apparire la dicitura **Esame** sull'orario (oltre alla materia)

Una possibile soluzione è creare e assegnare un tipo **Esame** a tutte le lezioni interessate (⇒ **Tipo di attività**, p. 343).

1. Andate su **Orari** > **Attività** >  **Elenco**.
2. Selezionate le lezioni interessate, fate clic destro, scegliete **Modifica** > **Tipo...**
3. Nella finestra che appare, assegnate il tipo **Esame**. Se necessario, createlo.
4. Accedete a **Preferenze** > **ORARI** > **Contenuto delle attività**.
5. Selezionate le risorse per le quali modificare la visualizzazione, spuntate **Tipo** per visualizzarlo sull'attività.

Differenziare la media di controllo continuo dalla media ottenuta all'esame

⇒ Modalità di valutazione, p. 215

Organizzare gli esami orali

⇒ Orali, p. 236

Vedi anche

⇒ Password, p. 247

ESERCIZI

I docenti possono dare degli esercizi da fare in linea, dall'Area Studenti. I risultati sono salvati e contabilizzati nella media, salvo se la valutazione associata ad un coefficiente 0.

PREPARARE UN ESERCIZIO

Creare un esercizio

1. Andate su **Didattica > Esercizi > Inserimento**.
2. Selezionate il docente nel menu a tendina.
3. Cliccate sulla linea di creazione, date un nome all'esercizio e confermate con il tasto **[Invio]**.
4. Nella finestra che si apre, selezionate la materia.
5. Selezionate l'esercizio e, a destra, nella scheda **Inserimento delle domande**, cliccate sulla linea **Aggiungi una domanda** tante volte quante sono le domande che desiderate inserire: ad ogni inserimento, HYPERPLANNING vi propone di scegliere il tipo di domanda desiderata.

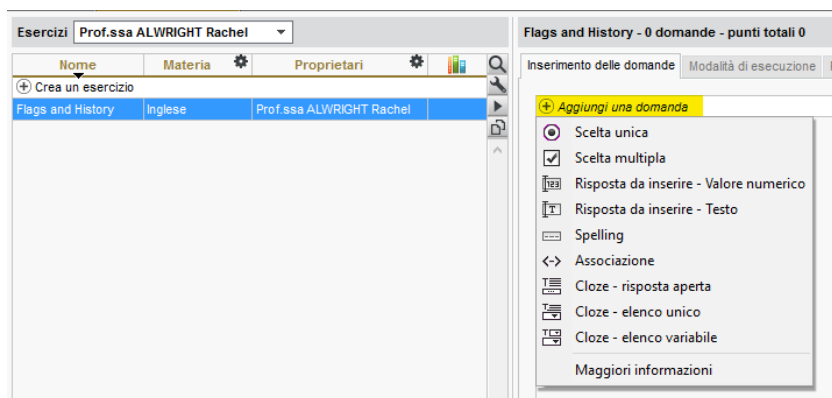

- **Domanda a scelta multipla:** inserite più risposte esatte tra le proposte e spuntatele.
- **Risposta da inserire - Valore numerico:** inserite la risposta in cifre. La risposta dello studente è presa in considerazione indipendentemente dai separatori numerici e dagli spazi (ad esempio un punto o una virgola per i decimali).
- **Risposta da inserire - Testo:** inserite tutte le risposte possibili, tenendo conto del fatto che lo studente dovrà inserire una di esse in modo esatto. Un'opzione permette di stabilire se le maiuscole e gli accenti devono essere presi in considerazione.
- **Spelling:** inserite la risposta che lo studente dovrà sillabare, ogni lettera sarà rappresentata da un trattino. Un'opzione permette di precisare se le maiuscole e gli accenti devono essere presi in considerazione.
- **Associazione:** definite le coppie che lo studente dovrà ricostituire.
- **Cloze - risposta aperta:** inserite un testo, poi indicate le parole che saranno sostituite da buchi. Lo studente dovrà riempire i buchi inserendo con esattezza la parola (accenti, maiuscole, ecc., compresi).

- **Cloze - elenco unico:** inserite un testo, poi indicate le parole che saranno sostituite da buchi. HYPERPLANNING genera automaticamente un elenco con tutte le parole. Lo studente dovrà riempire ogni buco scegliendo le parole dall'elenco.
 - **Cloze - elenco variabile:** inserite un testo, poi indicate le parole che saranno sostituite da buchi precisando ogni volta le parole proposte allo studente per riempire questi buchi.
6. Per ogni domanda, inserite:
- il numero di punti pari al valore della domanda (campo **Punti**),
 - il titolo e l'enunciato della domanda,
 - le risposte possibili, se il tipo di domanda lo consente.

Nota: potete aggiungere all'enunciato un file audio in formato **.mp3**, un'immagine o un indirizzo web.

Definire le modalità di esecuzione

1. Andate su **Didattica > Esercizi > Inserimento**.
2. Selezionate l'esercizio poi, sulla destra, nella scheda **Modalità di esecuzione** indicate:
 - se e quando la soluzione dev'essere proposta allo studente;
 - quante domande devono essere poste e in quale ordine;
 - se il tempo dev'essere limitato;
 - se accettare risposte corrette anche quando incomplete, sempre che non siano state date contemporaneamente altre risposte sbagliate;
 - se permettere allo studente di esprimere un'opinione sul livello di difficoltà dell'esercizio (⇒ Questionari studenti, p. 282).

Simulare la visione dello studente

1. Andate su **Didattica > Esercizi >  Inserimento**.
2. Selezionate un esercizio e, con un clic destro, scegliete **Simula la visione dello studente**. Un tasto **Simula** è presente anche nella finestra di creazione delle domande, per vedere direttamente la domanda desiderata.

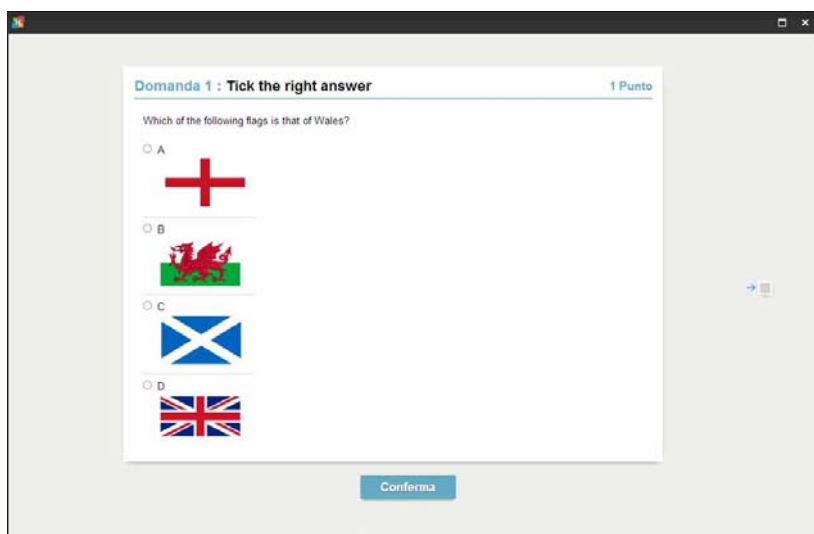

MODIFICARE UN ESERCIZIO

Duplicare un esercizio

1. Andate su **Didattica > Esercizi >  Inserimento**.
2. Selezionate l'esercizio e, con un clic destro, scegliete **Duplica un esercizio**: l'esercizio è copiato con tutte le domande associate.

Duplicare una domanda

1. Andate su **Didattica > Esercizi >  Inserimento**.
2. Selezionate l'esercizio poi, sulla destra, nella scheda **Inserimento delle domande**.
3. Con un clic destro, scegliete **Duplica la selezione**.

Modifica una domanda

1. Andate su **Didattica > Esercizi >  Inserimento**.
2. Selezionate l'esercizio poi, sulla destra, nella scheda **Inserimento delle domande**, con un doppio clic sulla domanda da modificare aprite la finestra di creazione.

Cancellare un esercizio

1. Andate su **Didattica > Esercizi >  Inserimento**.
2. Selezionate l'esercizio e, con un clic destro, scegliete **Cancella la selezione**.

Cancelar una domanda

1. Andate su **Didattica > Esercizi >  Inserimento**.
2. Selezionate l'esercizio, poi la domanda a destra nella scheda **Inserimento delle domande**.
3. Con un clic destro, scegliete **Togli la domanda dall'esercizio**.

UTILIZZARE LA LIBRERIA DEGLI ESERCIZI

I docenti possono mettere i loro esercizi a disposizione dei colleghi in modo da costituire una libreria di Esercizi riutilizzabili.

Condividere un esercizio mettendolo a disposizione nella libreria

1. Andate su **Didattica > Esercizi >  Inserimento**.
2. Sulla linea degli esercizi, fate doppio clic nella colonna  per rendere gli esercizi disponibili nella libreria degli esercizi.

Recuperare un esercizio dalla libreria

1. Andate su **Didattica > Esercizi >  Libreria degli esercizi**.
2. Con un clic destro su un esercizio, scegliete **Copia in «I miei esercizi»**.

ASSEGNARE UN ESERCIZIO COME COMPITO

Per fare in modo che gli studenti possano svolgere l'esercizio, bisogna associarlo ad una valutazione. Gli studenti rispondono in linea dall'Area Studenti (o l'Area mobile sul loro telefono).

Assegnare un esercizio come valutazione (con voto)

1. Andate su **Didattica > Esercizi >  Inserimento**.
2. Con un clic destro su un esercizio, scegliete **Associa ad una nuova valutazione**.
3. Nella finestra, selezionate il servizio desiderato.
4. Definite la fascia oraria in cui gli studenti dovranno eseguire gli esercizi.
5. Scegliete la data di pubblicazione del voto, con o senza soluzione.
6. Definite la modalità di valutazione. A meno che il coefficiente non sia 0, il voto sarà contabilizzato nella media.
7. Cliccate sul tasto **Crea**.

*Nota: potete anche associare un esercizio a una valutazione dall'ambiente **Valutazione > Inserimento dei voti >  (⇒ Valutazione, p. 358)**.*

CONSULTARE I RISULTATI

I risultati degli studenti appaiono in tempo reale e i voti delle valutazioni risultano automaticamente nell'ambiente **Valutazione > Inserimento dei voti >  Voti**.

Vedere i risultati di un esercizio

1. Andate su **Didattica > Esercizi >  Inserimento**.
2. Cliccate sulla freccia che precede l'esercizio per dettagliarlo e selezionate il servizio associato.
3. Cliccate sulla scheda **Risultati**.

Vedi la copia di uno studente

1. Andate su **Didattica > Esercizi >  Inserimento**.
2. Cliccate sulla freccia che precede l'esercizio per dettagliarlo e selezionate il servizio associato.
3. Cliccate sulla scheda **Risultati**.
4. Selezionate lo studente e, con un clic destro, scegliete **Vedi la copia dello studente**.

Permettere agli studenti di ripetere l'esercizio

1. Andate su **Didattica > Esercizi >  Inserimento**.
2. Cliccate sulla freccia che precede l'esercizio per dettagliarlo e selezionate il servizio associato.
3. Cliccate sulla scheda **Risultati**.
4. Selezionate gli studenti [**Ctrl + clic**] e, con un clic destro, scegliete **Permetti agli studenti selezionati di ricominciare la prova**. Il nuovo voto ottenuto sostituirà allora il voto d'origine.

Creare un esercizio di recupero

Create una valutazione di recupero (⇒ **Recuperare un voto**, p. 287). Questa operazione permette di proporre un nuovo esercizio agli studenti che hanno ottenuto un voto insufficiente. A seconda dei vostri parametri, il voto d'origine sarà sostituito dalla media dei due voti ottenuti oppure dal voto di recupero, se quest'ultimo è migliore.

ESONERO (ATTIVITÀ)

Novità Gli esoneri sono ora associati a dei motivi, che possono essere recuperati da un anno all'altro (⇒ **Recuperare i dati da un'altra base dati**, p. 286).

Inserire un esonero

1. Andate su **Frequenza > Inserimento >  Esoneri**.
2. Selezionate lo studente nell'elenco di sinistra.
3. Sorvolate i giorni in cui è esonerato.
4. Quando rilasciate il clic, appare una finestra. Inserite la materia dell'esonero, i dettagli temporali (fascia oraria e periodicità) e indicate se la partecipazione dello studente all'attività è richiesta oppure no.
5. Confermate: una linea corrispondente all'esonero comparirà in basso allo schermo. Potete completare l'inserimento con il **Motivo** dell'esonero e inserendo un **Allegato**.

Potete visualizzare il calendario per tutto l'anno o per mese.

Modificare le caratteristiche di un esonero già inserito

1. Andate su **Frequenza > Inserimento > Esoneri**.
2. Selezionate lo studente nell'elenco a sinistra.
3. Nell'elenco in basso a destra, selezionate l'esonero e, con un clic destro, scegliete **Modifica**.
4. Nella finestra che si apre, modificate le caratteristiche desiderate e confermate.

Cancelare un esonero

1. Andate su **Frequenza > Inserimento > Esoneri**.
2. Selezionate uno studente esonerato nell'elenco a sinistra.
3. Nell'elenco in basso a destra, selezionate l'esonero e, con un clic destro, scegliete **Cancella**.

Verdere quali studenti sono esonerati su una fascia oraria

1. Andate su **Frequenza > Riepilogo > Tabella di controllo**.
2. Selezionate la data.
3. La colonna **Esoneri** indica il numero di studenti esonerati per ogni fascia oraria.
4. Selezionate la cella desiderata per visualizzare l'elenco degli studenti esonerati.

ESONERO (VALUTAZIONE)

Indica che lo studente è esonerato per una valutazione

1. Andate su **Valutazione > Inserimento dei voti > Voti**.
2. Inserite **E** al posto del voto (⇒ Voti, p. 367).

ESPORTAZIONE

Esportare i dati della base dati

- ⇒ Excel o altro foglio di calcolo (esportazione), p. 146
- ⇒ ICal, p. 182
- ⇒ Proprietà di piazzamento, p. 275
- ⇒ SQL, p. 328
- ⇒ Web Service, p. 370

Consultare l'elenco delle esportazioni manuali e automatiche

1. Accedete al menu **File > Importazioni/Esportazioni > Registro importazioni e esportazioni**.
2. Nella finestra che si apre, andate in **Esportazione**.

ESTRARRE DEI DATI

Estrarre dati in HYPERPLANNING significa visualizzare negli elenchi solo alcuni dati che vi interessano. È un aiuto prezioso per la leggibilità dei dati, che facilita il lavoro.

Ecco le estrazioni più frequenti. Non esitate ad esplorare il menu **Estrai** per vedere se possono esservi utili ulteriori estrazioni.

Ctrl + **X** Estrai le attività selezionate.

Ctrl + **U** Estrai le attività della risorsa selezionata.

Ctrl + **T** Visualizza tutte le risorse dell'elenco.

Estrarre una selezione di dati

1. Selezionate i dati da estrarre nell'elenco sul quale lavorate.
2. Con un clic destro, scegliete **Estrai > Estrai la selezione** o utilizzate il comando rapido **[Ctrl + X]**.

Due docenti estratti su 27 presenti nella base dati.

Docenti			
Titolo	Cognome	Nome	Autorizzazione
+ Crea un docente			
Prof.	ADAMI	Valerio	Profilo 1
Prof.	ALIGHIERI	Dante	Profilo 1

Attivate il comando Estrai > Estrai tutto [ctrl + T] per rivedere tutti i dati.

0 2 / 27

Estrarre tutti i dati (elenco completo)

Da un elenco lanciate il comando **Estrai > Estrai tutto** o utilizzate la scorciatoia da tastiera **[Ctrl + T]**. Potete verificare che ci siano tutti i dati dell'elenco confrontando i numeri in basso a sinistra dello schermo **0 27 / 27**.

Estrarre le attività della risorsa selezionata

1. Da un elenco di risorse, selezionate la risorsa di cui desiderate estrarre le attività.
2. Con un clic destro, scegliete **Estrai** > **Estrai le attività della selezione** o utilizzate la scorciatoia della tastiera **[Ctrl + U]**.
3. HYPERPLANNING passerà alla visualizzazione **Orari** > **Attività** > **Elenco** e mostrerà solo le attività della selezione.

Estrarre dei dati secondo dei criteri da definire

1. Da un elenco lanciate il comando **Estrai** > **Definisci un'estrazione [Ctrl + E]**.
2. Nella finestra che appare, spuntate le opzioni desiderate e cliccate su **Estrai**.

ETICHETTE

Stampare le etichette per le buste contestualmente alle lettere

1. Nella finestra d'invio delle lettere, spuntate l'opzione **Stampa le etichette corrispondenti**.
2. Cliccate sul tasto  per specificare le opzioni di configurazione.

Stampare le etichette per le buste indipendentemente dalle lettere

1. Selezionate i destinatari da un elenco di risorse.
2. Cliccate sull'icona  sulla barra degli strumenti.
3. Nella finestra di stampa, precisate il carattere, la dimensione e il numero di etichette per ogni foglio.
4. Verificate l'**Anteprima** poi cliccate su **Stampa**.

EXCEL O ALTRO FOGLIO DI CALCOLO (ESPORTAZIONE)

Esportare l'elenco / il foglio a schermo con copia/incolla

1. Cliccate sul tasto  in alto a destra dell'elenco da esportare.
2. Andate in Excel e premete **[Ctrl + V]** per incollare i dati.

Esportare dei dati scegliendo i campi da esportare

1. Accedete al menu **File** > **Importazioni/Esportazioni** > **Esporta un file di testo**.
2. Nella finestra di esportazione, selezionate il tipo di dati da esportare.
3. Scegliete il formato di esportazione.
4. Cliccate sul tasto  a destra dell'elenco e, nella finestra che appare, selezionate i campi da esportare. L'esportazione dei titoli delle colonne e delle tipologie sono tra le opzioni.
5. Cliccate sul tasto **Esporta**.

Programmare un'esportazione automatica

1. Accedete al menu **File** > **Importazioni/Esportazioni** > **Esporta automaticamente un file di testo**.
2. Nella finestra di esportazione, selezionate il tipo di dati da esportare.

3. Selezionate **Attiva** e indicate l'ora e la frequenza dell'esportazione dei dati.
4. Cliccate sul tasto  e scegliete la cartella in cui il file .txt sarà esportato.
5. Cliccate sul tasto  a destra dell'elenco e, nella finestra che appare, selezionate i campi da esportare. L'esportazione dei titoli della colonna e delle tipologie sono opzionali. Confermate.

EXCEL O ALTRO FOGLIO DI CALCOLO (IMPORTAZIONE)

Tutti i dati importabili da Excel in HYPERPLANNING sono: commessi, calendari, attività, piani di studi e moduli, definizione delle tipologie, docenti, aziende, studenti, legami tra gruppi/opzioni, tutor, materie, materie personalizzate, modelli di programma, genitori, programmi, corsi, raggruppamenti, aule, stage, utenti.

PREPARAZIONE DEI FILE PER L'IMPORTAZIONE

In ogni file Excel, è necessario avere una riga per ogni dato e una colonna per ogni tipo di informazione (campo). Un file Excel di esempio viene fornito con l'applicazione in:

C:\Program Files (x86)\Index Education\Hyperplanning 2017\Rete\Exemples\Fichiers Import.

Preparare il file contenente le attività

Importando le attività, importerete anche le materie, i docenti, il corso o il gruppo, eventualmente l'aula, ecc. Se la vostra base dati contiene già dei dati, verificate l'ortografia dei nomi delle tipologie, dei titoli, ecc., in modo che HYPERPLANNING non crei doppioni.

Bisogna sapere che:

- è necessario creare una riga per ogni attività ma le attività possono essere composte da più lezioni;
- i titoli delle colonne non hanno nessuna importanza;
- se nella vostra base dati ci sono omonimie, dovrete aggiungere colonne che evitino confusioni (il cognome per il docente, il codice per il corso, ecc.);
- per fare in modo che HYPERPLANNING sappia che si tratta di un'attività di un gruppo, il gruppo dev'essere scritto obbligatoriamente in questo modo:

<NOME DEL CORSO><NOME DELLA SUDDIVISIONE>NOME DEL GRUPPO

COGNOME DOCENTE	NOME MATERIA	NOME CORSO	TIPO	DURATA
PRODI	Biologia cellulare	L1 BIOLOGIA	LEZ.	2
PRODI	Biologia cellulare	<L1 BIOLOGIA><GR>GR 1	LAB.	3
PRODI	Biologia cellulare	<L1 BIOLOGIA><GR>GR 2	LAB.	3
PRODI	Biologia cellulare	<L1 BIOLOGIA><GR>GR 3	LAB.	3
PRODI	Biologia cellulare	<L1 BIOLOGIA><GR>GR 4	LAB.	3
ANDREOTTI	Fisiologia	L1 BIOLOGIA	LEZ.	2
ANDREOTTI	Fisiologia	<L1 BIOLOGIA><GR>GR 1	LAB.	3
ANDREOTTI	Fisiologia	<L1 BIOLOGIA><GR>GR 2	LAB.	3
ANDREOTTI	Fisiologia	<L1 BIOLOGIA><GR>GR 3	LAB.	3
ANDREOTTI	Fisiologia	<L1 BIOLOGIA><GR>GR 4	LAB.	3
AGNELLI	Ecologia	L1 BIOLOGIA	LEZ.	2
AGNELLI	Ecologia	<L1 BIOLOGIA><PRATICA>PRATICA 1	PRAT.	3
AGNELLI	Ecologia	<L1 BIOLOGIA><PRATICA>PRATICA 2	PRAT.	3
AGNELLI	Ecologia	<L1 BIOLOGIA><PRATICA>PRATICA 3	PRAT.	3

Preparare il file contenente gli studenti

Potete importare gli studenti con il proprio corso e i gruppi di appartenenza. Se questi ultimi non esistono ancora nella base dati, saranno automaticamente creati al momento dell'importazione. Se esistono già nella base dati, l'ortografia dei nomi deve essere rispettata, in modo che HYPERPLANNING non crei doppioni.

Bisogna sapere che:

- è necessario creare una riga per studente;
- se nella vostra base dati ci sono omonimie, dovrete aggiungere colonne che evitino confusioni (la data di nascita, la matricola, ecc.);
- il corso e tutti i gruppi ai quali lo studente è associato si inseriscono nella stessa colonna separati da una virgola;
- per fare in modo che HYPERPLANNING sappia che si tratta di un gruppo, il gruppo dev'essere indicato obbligatoriamente in questo modo:

<NOME DEL CORSO><NOME DELLA SUDDIVISIONE>NOME DEL GRUPPO

- potete importare nello stesso file i genitori dello studente: aggiungete quindi le colonne **NomeGenitore1**, **CognomeGenitore1**, **IndirizzoGenitore1**, **NomeGenitore2**, **CognomeGenitore2**, **IndirizzoGenitore2**, ecc.

ID	COGNOME	NOME	NOME dei CORSI DI APPARTENENZA
ID_NUM_001	LEDDA	Lahcen	L1 BIOLOGIA,<L1 BIOLOGIA><GR>GR 1,<L1 BIOLOGIA><PRATICA>PRATICA 1
ID_NUM_002	ALTINA	Livio	L1 BIOLOGIA,<L1 BIOLOGIA><GR>GR 1,<L1 BIOLOGIA><PRATICA>PRATICA 2
ID_NUM_003	ANFOSSI	Marinella	L1 BIOLOGIA,<L1 BIOLOGIA><GR>GR 2,<L1 BIOLOGIA><PRATICA>PRATICA 3
ID_NUM_004	ANSELMA	Paula	L1 BIOLOGIA,<L1 BIOLOGIA><GR>GR 2,<L1 BIOLOGIA><PRATICA>PRATICA 4
ID_NUM_005	ANTONA	Agù Marco	L1 BIOLOGIA,<L1 BIOLOGIA><GR>GR 3,<L1 BIOLOGIA><PRATICA>PRATICA 5
ID_NUM_006	ANTONA	Enrico	L1 BIOLOGIA,<L1 BIOLOGIA><GR>GR 3,<L1 BIOLOGIA><PRATICA>PRATICA 6
ID_NUM_007	ARNULFO	Eligio	L1 BIOLOGIA,<L1 BIOLOGIA><GR>GR 4,<L1 BIOLOGIA><PRATICA>PRATICA 7
ID_NUM_008	ARTUSIO	Stefano	L1 BIOLOGIA,<L1 BIOLOGIA><GR>GR 4,<L1 BIOLOGIA><PRATICA>PRATICA 8
ID_NUM_009	BARALE	Paola	L1 BIOLOGIA,<L1 BIOLOGIA><GR>GR 1,<L1 BIOLOGIA><PRATICA>PRATICA 1
ID_NUM_010	BARBERO	Franco	L1 BIOLOGIA,<L1 BIOLOGIA><GR>GR 1,<L1 BIOLOGIA><PRATICA>PRATICA 2
ID_NUM_012	BARBIERI	Sergio	L1 BIOLOGIA,<L1 BIOLOGIA><GR>GR 2,<L1 BIOLOGIA><PRATICA>PRATICA 4
ID_NUM_013	BARROERO	Marco	L1 BIOLOGIA,<L1 BIOLOGIA><GR>GR 3,<L1 BIOLOGIA><PRATICA>PRATICA 5
ID_NUM_014	BATTAGLINO	Remo	L1 BIOLOGIA,<L1 BIOLOGIA><GR>GR 3,<L1 BIOLOGIA><PRATICA>PRATICA 6
ID_NUM_015	BAUDINO	Domenica	L1 BIOLOGIA,<L1 BIOLOGIA><GR>GR 4,<L1 BIOLOGIA><PRATICA>PRATICA 7
ID_NUM_016	BELLARDI	Barbara	L1 BIOLOGIA,<L1 BIOLOGIA><GR>GR 4,<L1 BIOLOGIA><PRATICA>PRATICA 8

Importare informazioni non previste in HYPERPLANNING

Se desiderate importare nella base dati un tipo di informazione al quale non corrisponde nessun campo in HYPERPLANNING, è necessario creare, nel file Excel, una colonna per questo tipo di informazione, rispettando la sintassi **<Tipo di informazione > Informazione** per fare in modo che HYPERPLANNING trasformi questa colonna in tipologia al momento dell'importazione (⇒ Tipologia, p. 345).

PERRINO	Gianfranco	<FACOLTÀ>Diritto
GARENE	Gianna	<FACOLTÀ>Scienze politiche
FARE	Irene	<FACOLTÀ>Economia,Diritto
RAIMONDI	Giovanni	<FACOLTÀ>Scienze politiche
LOPERA	Raul	<FACOLTÀ>Economia
PELLEGRINO	Ines	<FACOLTÀ>Diritto
SEGANTIN	Francesco	<FACOLTÀ>Economia
ABROSIANI	Claudia	<FACOLTÀ>Scienze politiche

Per lo stesso tipo di informazione, potete inserire più valori separati dalle virgole.

IMPORTAZIONE DEI DATI IN HYPERPLANNING

Importare manualmente i dati Excel in HYPERPLANNING

1. Nel file Excel, selezionate i dati da importare e premete **[Ctrl + C]** per copiarli.
2. Andate su HYPERPLANNING in qualsiasi visualizzazione dell'ambiente **Orari**.
3. Se importate delle attività, verificate e modificate al bisogno le settimane attive sulla barra **Periodo attivo**: esse devono corrispondere alle settimane potenziali per le attività (primo semestre, anno completo, ecc.).
4. Premete **[Ctrl + V]** per incollare i dati: si aprirà la finestra di importazione.
5. Selezionate in alto il tipo di dati da importare.
6. Indicate **Tabulazione** come separatore di campo.
7. Per ogni colonna indicate la corrispondenza con un campo HYPERPLANNING. Per fare ciò, cliccate sulla freccia accanto al titolo **Campo ignorato** e selezionate nel menu a tendina i campi ai quali far corrispondere le colonne. Se una colonna non deve essere importata, lasciate **Campo ignorato**.
Se mancano dei campi necessari, i rispettivi dati sono visualizzati in rosso. Se alcuni dati rimangono in rosso dopo la selezione della corrispondenza, significa che essi non corrispondono al formato atteso: sorvolateli con il cursore per sapere perché. Il più delle volte, i dati vengono importati ugualmente ma saranno modificati per essere resi conformi.
8. Se avete copiato anche i titoli delle colonne, spuntate **Non importare le prime linee**.
9. Se alcune colonne importate contengono più dati (per esempio attività contenenti più docenti, docenti con più materie, ecc.), verificate il segno che le separa nel campo **Separatore di risorse multiple** (di default è la virgola).
10. Cliccate su **Importa**: HYPERPLANNING propone di passare in modalità Utilizzo esclusivo (gli altri utenti passano in modalità Consultazione durante tutto il tempo dell'importazione).
11. HYPERPLANNING visualizza un resoconto con il numero di dati importati.
12. Chiudete la finestra.
13. HYPERPLANNING propone di salvare il formato di importazione: se pensate di effettuare regolarmente questa importazione, salvate il formato per non dover più indicare la corrispondenza delle colonne; ritroverete il formato di importazione salvato, cliccando su **Apri** in alto a destra della finestra.
Novità Questi formati di importazione possono essere recuperati da un anno all'altro durante l'inizializzazione della base dati, tramite il file di preparazione dell'anno successivo (⇒ Preparare l'anno successivo, p. 269).
14. Cliccate su  **Chiudi utilizzo esclusivo** sulla barra degli strumenti.
15. Nella finestra che appare, scegliete **salvando le vostre modifiche**.

Importazione dei dati

Tipo di dati da importare: **Docenti** Formato d'importazione: DefaultImport Apri Salva

Separatore dei campi:
 Tabulazione Virgola Altro:
 Punto virgola Area

Definizione delle colonne da importare: Visualizza tutti i dati

Titolo	Cognome	Campo ignorato	Coordinate - Indirizzo e-mail	Tipologia	Tipologia
TIT	COGNOME	Campo ignorato		STATUTO (da importare come TIPOLOGIA)	FACOLTÀ (da importare com
Prof.	PERRINO	* Identificativo-UID	@univ-torino.it	<STATUTO>Ricercatore	<FACOLTÀ>Diritto
Prof.ssa	GARENE	Nuovo identificativo-UID	univ-torino.it	<STATUTO>Ricercatore	<FACOLTÀ>Diritto
Prof.ssa	FARE	Titolo	prino.it	<STATUTO>Ricercatore	<FACOLTÀ>Diritto
Prof.	RAIMONDI	* Cognome	@univ-torino.it	<STATUTO>Ricercatore	<FACOLTÀ>Diritto
Prof.	LOPERA	Nome	y-torino.it	<STATUTO>Ricercatore	<FACOLTÀ>Diritto
Prof.ssa	PELLEGRINO	Cognome da nubile	univ-torino.it	<STATUTO>Ricercatore	<FACOLTÀ>Diritto
Prof.	SEGANTIN	Nato/a il	TIN@univ-torino.it	<STATUTO>Ricercatore	<FACOLTÀ>Diritto
Prof.ssa	ABROSIANI	Città di nascita	@univ-torino.it	<STATUTO>Ricercatore	<FACOLTÀ>Diritto
Prof.ssa	ALONSO	Codice fiscale	@univ-torino.it	<STATUTO>Ricercatore	<FACOLTÀ>Diritto
Prof.	AMADEUS	Chiave codice fiscale	@univ-torino.it	<STATUTO>Ricercatore	<FACOLTÀ>Economia

* Almeno uno di questi campi è obbligatorio

Opzioni
 Non importare le prime linee

Separatore di risorse multiple:

Chiudi automaticamente questa finestra una volta conclusa l'importazione Chiedi Importa

Programmare l'importazione automatica di un file di testo

Prerequisiti Il file dal quale HYPERPLANNING recupera i dati dev'essere salvato in **.txt**.

1. Accedete a **File > Importazioni/Esportazioni > Importa automaticamente un file di testo**.
2. Nel menu a tendina, selezionate il tipo di dati da importare.
3. Spuntate **Attiva** e indicate l'ora e la frequenza di recupero dei dati.
4. Cliccate sull'icona  e designate il file ***.txt**.
5. Indicate la corrispondenza tra le colonne e i campi HYPERPLANNING come quando si effettua un'importazione manuale (vedere sopra).

EXTRA DOCENZA

Le ore di extra docenza permettono di prendere in considerazione le ore remunerate che non corrispondono ad un'ora di attività.

Novità Un'extra docenza può essere:

- annuale: le ore di extra docenza compariranno nel conteggio orario di ogni periodo;
- settimanale: compariranno nel conteggio orario le ore per periodo.

Alghieri Dante - Servizi personalizzati a partire da tutte le attivita			lunedì 5 settembre 2016	al	sabato 19 novembre 2016	Attività / Lezione			
Docente	Materia/Extra docenza	Corso	Durata	Totale	Stato	Collocazione	Costo		
Alghieri Dante		Sviluppo Software	80h00	110h00					
Alghieri Dante	Coordinamento	Sviluppo Software		30h00					
Alghieri Dante	Concetti programmazione	Sviluppo Software	4h00	4h00					
Alghieri Dante	Database	Sviluppo Software	30h00	30h00					

Extra docenza annuale di 30 h: le 30 ore figurano nel conteggio orario indipendentemente dal periodo selezionato.

Alghieri Dante - Servizi personalizzati a partire da tutte le attivita			lunedì 5 settembre 2016	al	sabato 19 novembre 2016	Attività / Lezione			
Docente	Materia/Extra docenza	Corso	Durata	Totale	Stato	Collocazione	Costo		
Alghieri Dante		Sviluppo Software	80h00	91h00					
Alghieri Dante	Coordinamento	Sviluppo Software		11h00					
Alghieri Dante	Concetti programmazione	Sviluppo Software	4h00	4h00					
Alghieri Dante	Database	Sviluppo Software	30h00	30h00					

Extra docenza settimanale di 1 h su 30 settimane: solo le 11 ore effettive figurano nel conteggio.

Creare un'extra docenza per un docente

1. Andate su **Orari > Docenti > Elenco**.
2. Doppio clic nella colonna **Extra docenza**. Se non vedete questa colonna, cliccate sul tasto  in alto a destra dell'elenco per visualizzarlo (⇒ Elenco, p. 131).
3. Nella finestra che appare, cliccate sulla linea di creazione.
4. Scegliete un motivo di extra docenza. Se necessario, createne uno.
5. Se necessario precisate il corso interessato e confermate.
6. Per default l'extra docenza è in modalità **Annuale**.
 - Se desiderate mantenere la modalità **Annuale**, fate doppio clic nella colonna **H. Ann.** (Ore annuali) e inserite il numero di ore.
 - **Novità** Se volete utilizzare la modalità **Settimanale**, fate doppio clic nella colonna **Modalità**: nella finestra che appare, inserite il numero di ore settimanali e deselezionate sulla barra del periodo le settimane non interessate dall'extra docenza infine confermate. Fate doppio clic se necessario nelle colonne **Ore** e **N° Sett.** per modificare il numero di ore e settimane interessate.

7. Potete anche inserire il **Costo orario**: il **Costo annuale** sarà così calcolato automaticamente. *Nota: se più docenti hanno le medesime extra docenze, potete inserirle in multiselezione. Per far ciò, selezionate i docenti interessati, clic destro del mouse e selezionate **Modifica la selezione > Extra docenza**.*

Duplicare un'extra docenza

In caso di extra docenze simili assegnate ad un docente per più corsi, duplicare e successivamente modificare i corsi per le extra docenze permette di accelerare i tempi.

1. Andate su **Orari > Docenti > ☰ Elenco**.
2. Fate doppio clic nella colonna **Extra docenza**.
3. Nella finestra che appare, selezionate l'extra docenza, fate clic destro e scegliete **Duplica**.
4. Se volete potete già selezionare il corso, poi confermate. La nuova extra docenza apparirà su una linea distinta e modificabile.

Cancelar un'extra docenza

1. Andate su **Orari > Docenti > ☰ Elenco**.
2. Fate doppio clic nella colonna **Extra docenza** del docente interessato.
3. Nella finestra che appare, selezionate l'extra docenza, fate clic destro e scegliete **Cancella**.

Consultare il resoconto delle ore di extra docenza per motivo

Novità In una visualizzazione dedicata, ritrovate tutte le extra docenze inserite in funzione del loro motivo.

1. Andate su **Resoconti > Docenti > ☰ Ore di extra docenza per motivo**.
2. Selezionate un motivo dall'elenco a sinistra per visualizzarne, a destra, il dettaglio per docente.

Ore di extra docenza per motivo		Coordinamento - Dettaglio per docente			
Motivo di extra docenza		Docente	Ore annuali	Costo annuale	Corsi
Coordinamento		Prof. AGNELLI Giovanni	30h00	405,00 €	Economia 1° anno, Economia 3° anno
Tutoraggio		Prof. BECCARIA Cesare	18h00	486,00 €	M2 Diritto Privato
		Prof. BRUNO Giordano	19h00	285,00 €	Economia 3° anno
		Prof. CURZIO Alberto	21h00	210,00 €	Economia 1° anno
		Prof. FONTANELLI Carlo	19h00	190,00 €	L3 Analisi e Politica

FACOLTATIVO

Indicare che una valutazione è facoltativa

Una valutazione facoltativa non può abbassare la media dello studente.

Nella finestra di creazione /modifica di una valutazione, spuntate **Valutazione facoltativa** e scegliete se il voto deve contare:

- **Come un bonus** : solo i punti superiori a 18 sono presi in considerazione nel calcolo della media. Ad esempio, per un voto pari a 20, si aggiungerà 2 nel calcolo della media: $(24 + 26 + 2) / 2 = 26$.
- **Come un voto** : la valutazione è presa in considerazione solo se migliora la media dello studente. Ad esempio, per un voto pari a 19, si avrà $(24 + 26 + 19) / 3 = 23$.

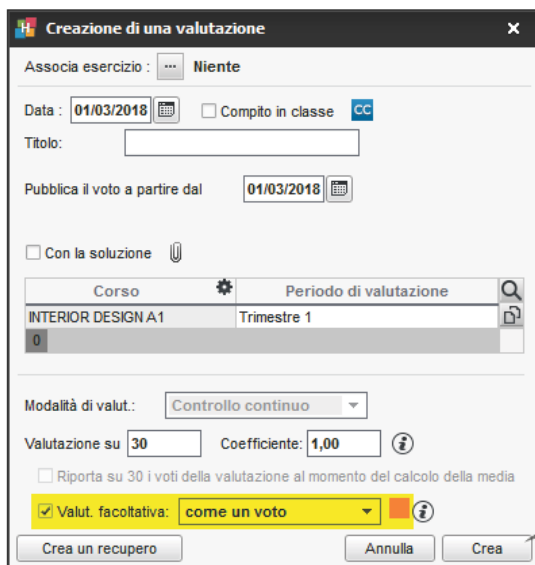

Crea valutazione				25/01	01/03
20 studenti	Media	Med. lorda		1,00	1,00
ACCOSSATO Tamara	21,00	21,00		21,00	
ALBINONI TOMASO	18,00	18,00		18,00	
ANTONIONI MICHELANGELO	25,00	25,00		25,00	
ARISTOTELE PATRIZIO	24,00	24,00		24,00	

Indicare che un servizio è facoltativo

Un servizio facoltativo conta come un bonus nella media del modulo / media generale. Solo i punti superiori a 18 vengono presi in considerazione. Ad esempio per un servizio facoltativo con una media di 20, si aggiungerà 2 nel calcolo della media generale.

1. Andate su **Valutazione** > **Servizi di valutazione** >  **Servizi di valutazione**.
2. Selezionate un corso nell'elenco a sinistra.

3. Fate doppio clic nella colonna **Fac.** del servizio da rendere facoltativo. Se la colonna **Facoltativo** non è visibile, cliccate sul tasto  in alto a destra dell'elenco (⇒ **Elenco**, p. 131).

Vedi anche

⇒ **Bonus/Malus**, p. 75

FINANZIAMENTI DEGLI STUDENTI

Inserire le somme ricevute per il finanziamento degli studenti

Novità È possibile inserire più finanziamenti, provenienti da enti differenti e per periodi differenti, per lo stesso studente.

1. Andate su **Orari > Studenti > ☰ Elenco**.
2. Se non vedete la colonna **Fin. or.** (**Finanziamenti orario**), cliccate sul tasto  in alto a destra dell'elenco (⇒ **Elenco**, p. 131).
3. Selezionate il o gli studenti interessati dallo stesso finanziamento, fate un clic destro e scegliete **Modifica la selezione > Finanziamento orario**.
4. Nella finestra che appare, cliccate sulla linea di creazione e scegliete o inserite un ente.
5. Fate doppio clic nella colonna **Importo** per inserire la somma, modificate eventualmente il periodo associato al finanziamento e confermate.

FIRMA DI UNA E-MAIL

Creare una firma di una e-mail

1. Nella finestra di invio e-mail, cliccate sul tasto  accanto a **Firma**.
2. Nella finestra che si apre, cliccate sulla linea di creazione, inserite un nome e confermate con il tasto **[Invio]**.
3. Selezionate la firma e, nell'editor di testo a destra, inserite la firma delle e-mail.
4. Fate doppio clic nella colonna **Condiviso** se desiderate mettere questa firma a disposizione degli altri utenti. La colonna **Default** indica la firma predefinita nel menu a tendina.

Utilizzare una firma di una e-mail

Nella finestra di invio e-mail, selezionate la firma da utilizzare, nel menu a tendina **Firma**.

FIRMA SCANNERIZZATA

Importare le firme scannerizzate

Le firme scannerizzate importate nel programma possono essere inserite nei modelli di lettera al fondo della pagella.

1. Accedete al menu **Parametri > ISTITUTO > Firme**.
2. Cliccate a destra sulla linea di creazione.

3. Inserite un nome per la firma e confermate con il tasto **[Invio]**.
4. A destra, cliccate su **Aggiungi**.
5. Nella finestra che appare, selezionate l'immagine della firma (*.bmp, .jpeg, .jpg, .png*).
Nota: per fare in modo che la firma non appaia troppo grande o troppo piccola, il file deve avere una dimensione di circa 100 px (altezza) x 250 px (larghezza).

Inserire una firma in un modello di lettera

1. Andate su **Comunicazioni > Lettere >  Modelli di lettere**.
2. Selezionate un modello di lettera.
3. Posizionate il cursore dove desiderate aggiungere la firma e cliccate sul tasto **Inserisci > Firma** (⇒ Variabile, p. 360).

Inserisci una firma al fondo della pagella

1. Andate su **Valutazione > Pagelle >  Definizione dei modelli di pagella**.
2. Nella scheda **Più della pagella**, riquadro **Firma**, spuntate la prima linea, inserite il nome desiderato e selezionate nel menu a tendina la firma desiderata (creata precedentemente nel menu **Parametri > ISTITUTO > Firme**).

FOGLIO D'APPELLO

INSERIMENTO DEL FOGLIO D'APPELLO

I fogli d'appello possono essere inseriti dai docenti da un computer connesso a internet o da Smartphone (⇒ **Area Docenti**, p. 45) o dal Client se sono i membri del personale a riportare il foglio d'appello cartaceo compilato dal docente.

Autorizzare i docenti a compilare il foglio d'appello dall'Area Docenti

1. Andate su **Orari > Docenti >  Profili d'autorizzazione**.
2. Nella categoria **Frequenza**, selezionate **Inserisci il foglio d'appello sulle sue attività** e spuntate le specifiche che desiderate mettere a disposizione dei docenti (⇒ **Profilo di un docente**, p. 270).

Compilare il foglio d'appello

1. Andate su **Frequenza > Inserimento >  Foglio d'appello**.
2. Selezionate il corso nell'elenco a sinistra.
3. Selezionate il giorno sopra l'elenco.
4. Selezionate l'attività sull'orario del giorno.
5. Spuntate, nelle rispettive colonne, gli studenti assenti e quelli in ritardo. Un clic sul rettangolo colorato permette di modificare il motivo (di default **Motivo non ancora conosciuto**); un clic sulla durata del ritardo permette di modificarla.

6. Per inserire un commento, con un clic destro sullo studente, scegliete **Alimentare i promemoria dello studente**.

INTERIOR DESIGN A1 - Foglio d'appello del venerdì 02 marzo 2018

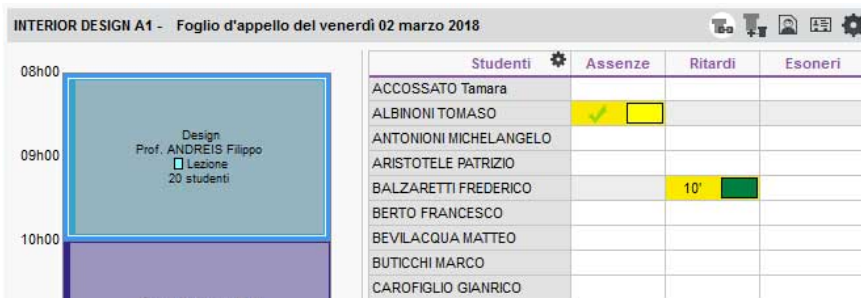

Studenti	Assenze	Ritardi	Esoneri
ACCOSSATO Tamara			
ALBINONI TOMASO	✓		
ANTONIONI MICHELANGELO			
ARISTOTELE PATRIZIO			
BALZARETTI FREDERICO		10'	
BERTO FRANCESCO			
BEVILACQUA MATTEO			
BUTICCHI MARCO			
CAROFILGIO GIANRICO			

Non fondere assenze che si susseguono

Di default, le assenze alle attività che si susseguono vengono accorpate. Potete modificare questo parametro per contabilizzare un'assenza per ogni attività.

1. Accedete al menu **Parametri > FREQUENZA > Opzioni**.
2. Deselezionate l'opzione **Fondi le assenze delle attività successive**: se lo studente sarà stato assente per 4 attività in una giornata, si conteranno 4 assenze al posto di una.

STAMPA DEI FOGLI D'APPELLO BIANCHI

Stampare i fogli d'appello delle attività del giorno

1. Andate su **Orari > Attività > ☰ Elenco**.
2. Estraiete le attività del giorno con il comando **Estrai > Estrai le attività del giorno [Ctrl + J]**.
3. Selezionate tutte le attività **[Ctrl + A]**.
4. Con un clic destro, scegliete **Stampa il foglio d'appello**.
5. Nella finestra che appare, nella scheda **Contenuto** spuntate le informazioni, le colonne, ecc., da visualizzare.
6. Nella scheda **Imposta pagina**, sono disponibili le opzioni che permettono di ridurre il numero di pagine stampabili (carattere, altezza della riga, ecc.).

Stampare più lezioni sullo stesso foglio

1. Selezionate l'attività (in elenco o in griglia).
2. Attivate le settimane desiderate sulla barra in fondo allo schermo.
3. Fate un clic destro, scegliete **Stampa il foglio d'appello**.
4. Nella finestra che appare, riquadro **Opzioni** della scheda **Imposta pagina**, spuntate **Cumula le lezioni selezionate** e scegliete il numero di lezioni da visualizzare su una pagina.

5. Nella scheda **Contenuto**, spuntate le informazioni, le colonne, ecc, da visualizzare.

Istituto Index Education

02/03/2018 09:08 - Pagina 1

Foglio d'appello Illuminazione

Prof.ssa GOBERTI Nadia - INTERIOR DESIGN A1

	Nome	Lezione del 09/01/18 dalle 14h00 alle 17h00	Lezione del 16/01/18 dalle 14h00 alle 17h00	Lezione del 23/01/18 dalle 14h00 alle 17h00
1	ACCOSSATO Tamara			
2	ALBINONI TOMASO			
3	ANTONIONI MICHELANGELO			
4	ARISTOTELE PATRIZIO			
5	BALZARETTI FREDERICO			
6	BERTO FRANCESCO			

Nota: potete lanciare la stampa su una multiselezione di attività, ad esempio tutte quelle di un corso.

Inviare ad un docente il suoi fogli d'appello via e-mail per i mesi successivi

1. Andate su **Orari > Docenti > ☰ Elenco**.
2. Selezionate un docente.
3. Con un clic destro, scegliete **Stampa il foglio d'appello**.
4. Nella finestra che appare, indicate la data di inizio e di fine del periodo da prendere in considerazione.
5. Scegliete **E-mail** come tipo di uscita: di default, i fogli d'appello saranno allegati in PDF.
6. Scegliete le opzioni di **Impaginazione** e di **Contenuto**.
7. Cliccate su **Stampa / Invia mail**.

RESOCONTO DEGLI APPELLI

Visualizzare l'elenco degli appelli non svolti su un periodo

1. Andate su **Frequenza > Gestione degli appelli > ✕ Appelli non svolti**.
2. Attivate le settimane desiderate sulla barra in fondo allo schermo e, se necessario, riducete il periodo scegliendo le date dal menu a tendina.
3. Cliccate sull'icona  per invertire il criterio di cumulo e visualizzare l'elenco degli appelli non svolti per docente oppure per giorno.
4. Per inviare una lettera di sollecito, selezionate gli appelli desiderati (se la selezione contiene più appelli di uno stesso docente, gli sarà inviata una sola lettera di sollecito) e cliccate sull'icona  sulla barra degli strumenti.

5. Nella finestra che appare, selezionate il tipo di uscita (**Stampante**, **PDF** o **E-mail**) e il modello di lettera **Elenco degli appelli non svolti**. Questa lettera può essere personalizzata nell'ambiente **Comunicazioni > Lettere >**  (⇒ Modello di lettera, p. 218).

Docente	Giorno	Corso
Prof. BARTEZZAGHI Stefano - 6 attività in cui l'appello non è stato svolto 		
Prof. BARTEZZAGHI Stefano	Giov. 11/01 dalle 14h00 a 16	<Diritto 3° anno>DIR CIVILE G
Prof. BARTEZZAGHI Stefano	Giov. 18/01 dalle 14h00 a 16	<Diritto 3° anno>DIR CIVILE G
Prof. BARTEZZAGHI Stefano	Giov. 25/01 dalle 14h00 a 16	<Diritto 3° anno>DIR CIVILE G
Prof. BARTEZZAGHI Stefano	Giov. 01/02 dalle 14h00 a 16	<Diritto 3° anno>DIR CIVILE G
Prof. BARTEZZAGHI Stefano	Giov. 08/02 dalle 14h00 a 16	<Diritto 3° anno>DIR CIVILE G
Prof. BARTEZZAGHI Stefano	Giov. 22/02 dalle 14h00 a 16	<Diritto 3° anno>DIR CIVILE G
Prof. BECCARIA Cesare - 6 attività in cui l'appello non è stato svolto 		
Prof. BECCARIA Cesare	Lun. 08/01 dalle 15h00 a 17	<Economia 3° anno>DIRITTO
Prof. BECCARIA Cesare	Lun. 15/01 dalle 15h00 a 17	<Economia 3° anno>DIRITTO

Un clic sulla bustina permette di inviare una lettera di sollecito ai docenti interessati,

Giorno	Docente	Corso
Lun. 15/01/2018 - 8 attività in cui l'appello non è stato svolto		
Lun. 15/01 dalle 8h00 a 11h	Prof. MODIGLIANI Franco	<Diritto 3° anno>DIRITTO DEGL
Lun. 15/01 dalle 8h00 a 9h0	Prof. MORANTE Elsa	<Economia 1° anno>ECO PO G
Lun. 15/01 dalle 11h00 a 13h	Prof. ALIGHIERI Dante, Prof. DOSTOEV	<Diritto 2° anno>DIR CIVILE GR
Lun. 15/01 dalle 15h00 a 17	Prof. BECCARIA Cesare	<Economia 3° anno>DIRITTO A
Lun. 15/01 dalle 17h00 a 19	Prof. ADAMI Valerio, Prof. ALFIERI Vitto	<Diritto 3° anno>DIR CIVILE GR

Vedere gli appelli non svolti del giorno

1. Andate su **Frequenza > Riepilogo >**  **Tabella di controllo**.
2. Selezionate la data del giorno.
3. La colonna **Appelli non svolti** indica il numero di appelli non svolti per ogni fascia oraria.
4. Selezionate la cella desiderata per visualizzare l'elenco delle relative attività.

Vedi anche

- ⇒ Assenza di uno studente, p. 52
- ⇒ Esonero (valutazione), p. 144
- ⇒ Frequenza, p. 163
- ⇒ Motivo di assenza e di ritardo, p. 224
- ⇒ Presenza obbligatoria alle attività, p. 269
- ⇒ Ritardi, p. 298
- ⇒ Tabella di controllo, p. 340

FOGLIO DI PRESENZA

Il foglio di presenza è un foglio che lo studente fa firmare ad ognuno dei propri docenti.

Stampare un foglio di presenza per studente

1. Andate su **Orari > Studenti >**  **Elenco**.
2. Selezionate gli studenti e, con un clic destro, scegliete **Stampa il foglio di presenza per studente**.
3. Nella finestra che appare, indicate il giorno o il periodo desiderato, poi scegliete le caratteristiche di impaginazione in **Imposta pagina**.

FOGLIO FIRMA DELL'ORALE

Il foglio firma dell'orale è un foglio che il docente fa firmare ad ogni studente al momento dell'esame orale.

Stampare il foglio firma per una sessione orale

1. Andate su **Orari > Orali > ☰ Elenco**.
2. Selezionate una sessione orale e, con un clic destro, scegliete **Orale > Stampa il foglio firma per una sessione orale**.

FOTO

Le foto possono essere in formato **.jpeg**, **.gif** o **.bmp**. La dimensione richiesta è di circa 35 mm per 45 mm (fototessera). Potete chiedere a HYPERPLANNING di ridimensionare le foto durante un'importazione automatica.

Importare e attribuire automaticamente le foto

Prerequisiti Le foto devono essere state salvate in una cartella e denominate in modo sistematico (ad esempio **Cognome.Nome** o **Matricola-Cognome-Nome**).

1. Accedete al menu **File > Importazioni/Esportazioni > Importa e attribuisce le foto > degli studenti / dei docenti**.
2. Nella finestra di importazione, cliccate su **Sfogliala** per scegliere la cartella in cui si trovano le foto.
3. Indicate il modo in cui sono denominate le foto affinché HYPERPLANNING possa associare le foto alle risorse corrette.

Acquisizione delle foto tramite webcam

Novità Se la vostra postazione è dotata di webcam, potrete acquisire le foto direttamente.

1. Andate su **Orari > Corsi** e scegliete la fotogallery degli studenti o dei docenti.
2. Selezionate un corso dall'elenco a sinistra.
3. Fate doppio clic a destra sul riquadro della foto.
4. Nella finestra che appare, cliccate sul tasto **Attiva la webcam**.
5. Nella nuova finestra che appare, verificate che HYPERPLANNING abbia trovato la webcam e regolate all'occorrenza i **Parametri video**.
6. Visualizzate la ripresa della webcam e il riquadro della fotografia. Cliccate sul tasto con il simbolo della macchina fotografica: la foto scattata figurerà nel riquadro di destra.

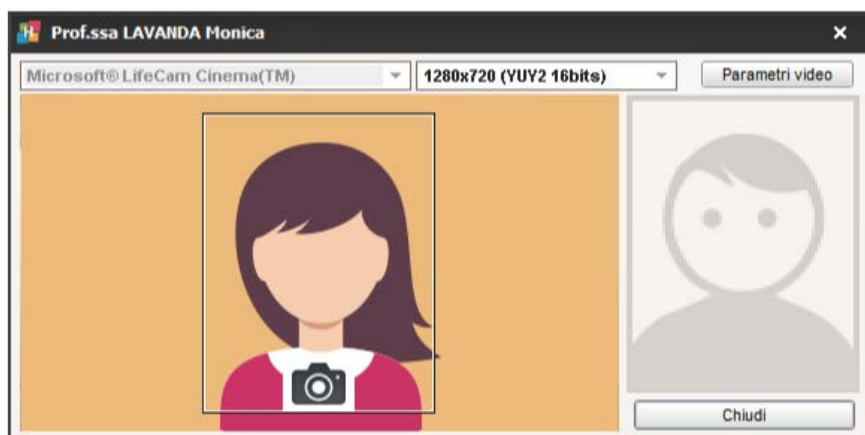

Recuperare le foto dell'anno precedente

⇒ Recuperare i dati da un'altra base dati, p. 286

Autorizzare gli studenti a modificare le proprie foto dalla propria Area

1. Accedete al menu **Internet > Pubblicazione.net**.
2. Selezionate l'Area Studenti nell'arborescenza.
3. Andate nella scheda **Autorizzazioni**.
4. Spuntate **Modificare la propria foto**.

Estrarre gli studenti senza foto

1. Andate su **Orari > Studenti > ☰ Elenco**.
2. Lanciate il comando **Estrai > Estrai gli studenti senza foto**.

Visualizzare un'informazione sotto la foto dello studente (foto che appare quando si clicca sulla foto piccola in alto a destra di alcune visualizzazioni)

1. Andate su **Orari > Studenti > 📄 Scheda studente**.
2. Aprite la scheda cliccando sull'icona  e inserite l'informazione nel campo **Informazione interna per l'amministrazione**.

Cancellare una foto

1. Andate su **Orari > Studenti > ☰ Elenco**.
2. Selezionate lo studente e con un clic destro scegliete **Modifica la selezione > Foto > Cancella le foto**.

Ritoccare una foto

1. Andate su **Orari > Docenti / Studenti > Scheda**.
2. Nella finestra di creazione della scheda, fate tasto destro sulla foto e selezionate il comando **Ritocca la foto**. Potete ruotare la foto, ritagliarla e modificare contrasto e luminosità.

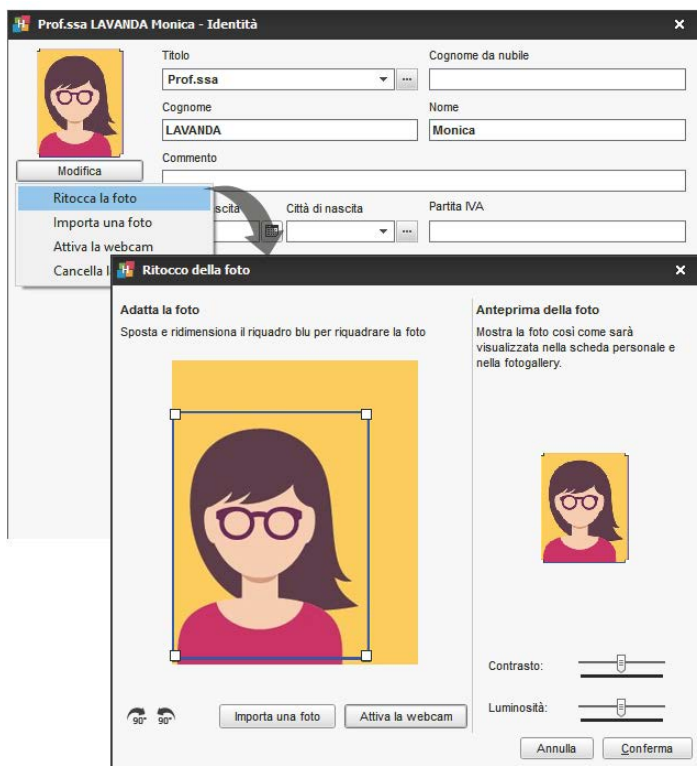

Vedi anche

⇒ Fotogallery, p. 162

FOTOGALLERY

La fotogallery raggruppa le foto di studenti e docenti aggiunti nelle schede personali (⇒ Foto, p. 159). Possono essere consultate dalle Aree Docenti, Studenti e Segreteria.

Consultare la fotogallery degli studenti

Andate su **Orari > Corsi >**  **Fotogallery degli studenti.**

Consultare la fotogallery dei docenti

Andate su **Orari > Corsi >**  **Fotogallery dei docenti.**

- Row 1: Prof.ssa ALWRIGHT, Prof. ANDREIS Filippo, Prof. ASIMOV Isaac, Prof. BARICCO Alessandro, Prof. BONARA Salvatore, Prof. DELPONTE
- Row 2: Prof. DI MARTINO Piero, Prof.ssa GOBERTI Nadia, Prof.ssa LAURENS, Prof.ssa LEBESCHI, Prof.ssa SANCIO

Stampare le fotogallery

1. Andate su **Orari > Corsi** e scegliete la fotogallery dei docenti  o degli studenti .
2. Selezionate il/i corsi interessati.
3. Cliccate sull'icona  sulla barra degli studenti.
4. Nella finestra che si apre, indicate le vostre preferenze di impaginazione. Verificate il risultato nell'**Anteprima** prima di cliccare su **Stampa**.

Autorizzare la consultazione delle fotogallery dei corsi e/o degli altri docenti dall'Area Docenti

1. Andate su **Orari > Docenti >**  **Profili di autorizzazione.**
2. Nella categoria **Altri dati**, spuntate **Fotogallery degli studenti e/o Fotogallery dei docenti** (⇒ Profilo di un docente, p. 270).

Autorizzare la consultazione della fotogallery dei docenti dall'Area Studenti

1. Accedete al menu **Internet > Pubblicazione.net.**
2. Nella finestra di pubblicazione, selezionate **Area Studenti** nell'arborescenza.
3. Andate nella scheda **Contenuto** e nella categoria **Corsi**, spuntate **Fotogallery.**

Vedi anche

⇒ Foto, p. 159

FREQUENZA

L'ambiente **Frequenza** raggruppa tutte le funzionalità che permettono di gestire le assenze, i ritardi e gli esoneri degli studenti.

Nascondere l'ambiente **Frequenza**

Se volete che gli utenti di un profilo non possano accedere all'ambiente **Frequenza**, bisogna togliere la spunta alle autorizzazioni di quel profilo.

Prerequisiti Bisogna essere connessi come amministratori

1. Andate su **File > Amministrazione degli utenti**.
2. Accedete alla scheda **Profili di utilizzo**.
3. Selezionate il profilo.
4. Selezionate la categoria **Gruppi di lavoro**.
5. Togliete la spunta **Accedere alla frequenza**.

Nome	Amm.	Mod.	Cons.
+ Crea un profilo			
Amministrazione	✓		
Consultazione			✓
Esterni			✓
Modifica		✓	
Pianificazione	✓	✓	

Categoria	Accessi ai gruppi di lavoro
Ambienti di lavoro	✓ Accedere agli orari
Materie	✓ Accedere ai resoconti
Docenti	✓ Accedere alla didattica
Aule	✓ Accedere alla valutazione
Corsi / Studenti	☐ Accedere alla frequenza
Genitori	✓ Accedere agli stage
Altri dati	✓ Accedere alle lettere e SMS

Vedi anche

- ⇒ Assenza di uno studente, p. 52
- ⇒ Esonero (valutazione), p. 144
- ⇒ Foglio d'appello, p. 155
- ⇒ Motivo di assenza e di ritardo, p. 224
- ⇒ Presenza obbligatoria alle attività, p. 269
- ⇒ Ritardi, p. 298
- ⇒ Tabella di controllo, p. 340

GENITORI

Attivare / Disattivare la gestione dei genitori

1. Accedete al menu **Parametri** > **MODULI OPZIONALI** > **Studenti**.
2. Spuntate / Togliete la spunta all'opzione **Attiva la gestione dei genitori**.

Definire i genitori come destinatari delle lettere (resoconti delle assenze, pagelle, ecc.)

- ⇒ Destinatari delle lettere, p. 119

Inserire o consultare le coordinate dei genitori

- ⇒ Dati personali, p. 117

Recuperare l'indirizzo già inserito per i loro figli

1. Andate su **Orari** > **Studenti** >  **Scheda genitori**.
2. Selezionate il o i genitori e, con un clic destro, scegliete **Modifica la selezione** > **Recupera l'indirizzo dello studente**.

GIORNALE DELLE OPERAZIONI EFFETTUATE SULLE ATTIVITÀ

Attivare il salvataggio delle operazioni effettuate sulle attività

1. Accedete al menu **Parametri** > **PARAMETRI GENERALI** > **Sicurezza**.
2. Nel riquadro **Parametri del giornale**, spuntate **Conserva una traccia delle operazioni effettuate sulle attività per** e precisate per quanti giorni tramite il menu a tendina.

Recuperare il giornale delle operazioni effettuate sulle attività

1. Accedete al menu **Parametri** > **PARAMETRI GENERALI** > **Sicurezza**.
2. Nel riquadro **Parametri del giornale**, cliccate sul tasto **Recupera i file**.
3. Salvate il file **Journaux.zip**: esso contiene un file ***.txt** per ogni giorno di salvataggio.

Conferma - HYPERPLANNING 2018

Modello di attività da utilizzare: **Nessun**

Solo **18 lezioni** saranno create piazzate.
Confermate questa creazione ?

Hyperplanning assegna di default all'attività la 'Materia da precisare'.
Non dimenticate di scegliere la materia definitiva dell'attività.

Crea anche le lezioni non piazzate

Seleziona le lezioni piazzate

Seleziona le lezioni non piazzate

Non creare lezioni non piazzate

Si No

Su un totale di 21 settimane selezionate solo 18 lezioni possono essere create e piazzate.

Le 3 lezioni che cadono su giorni festivi sono indicate con delle **F** sulla bassa del periodo Attività..

Autorizzare il piazzamento delle attività sui giorni festivi durante un piazzamento automatico

1. Accedete al menu **Elabora > Lancia un piazzamento automatico**.
2. Nella finestra che appare accedete alla scheda **Piazzamento**.
3. Nel riquadro **Criteri di piazzamento**, spuntate **Autorizza il piazzamento delle attività sui giorni festivi**.

Vedi anche

⇒ [Vacanze](#), p. 357

GIUDIZI

Bloccare / sbloccare l'inserimento dei voti e dei giudizi

Il blocco dei voti e dei giudizi si fa automaticamente alla fine del periodo di valutazione. Potete bloccare o sbloccare l'inserimento manualmente.

Prerequisiti Bisogna aver definito il periodo di valutazione dei corsi (⇒ [Periodo di valutazione](#), p. 252).

1. Andate su **Valutazione > Periodi di valutazione > Calendari e periodi di valutazione**.
2. Selezionate un calendario.
3. Doppio clic nella colonna per bloccare o sbloccare l'inserimento per il periodo.

Corso	Inizio	Fine	Semestre 1	
			Pubblicazione	
			Libretto	Pagella
+	Aggiungi un corso			
Diritto 1° anno	08/01/2018	21/05/2018		08/01/2018 15/01/2018
Diritto 2° anno	08/01/2018	21/05/2018		08/01/2018 21/05/2018
Diritto 3° anno	08/01/2018	21/05/2018		08/01/2018 21/05/2018
Economia 1° anno	08/01/2018	21/05/2018		08/01/2018 21/05/2018

Lasciar inserire ai docenti un giudizio quando ci sono più sotto-servizi

1. Andate su **Valutazione** > **Servizi di valutazione** >  **Servizi di valutazione (per corso)**.
2. Selezionate il corso nell'elenco a sinistra.
3. Selezionate il servizio.
4. Andate in basso nella scheda **Presentazione su pagelle e libretti**.
5. Spuntate **Inserimento dei giudizi per sotto-servizio in Applica i parametri predefiniti**.

Inserire i giudizi

Potete inserire i giudizi:

- per studente da **Valutazione** > **Pagelle** >  **Pagelle**
- per materia da **Valutazione** > **Pagelle** >  **Giudizi** (questa visualizzazione è ugualmente disponibile dall'Area Docenti).

Togliere la colonna *Giudizi*

1. Andate su **Valutazione** > **Pagelle** >  **Definizione dei modelli della pagella**.
2. Selezionate il modello nell'elenco a sinistra.
3. Dalla scheda **Corpo della pagella** togliete la spunta a **Giudizi**.

Aggiustare l'altezza delle linee ai giudizi

1. Dalla finestra di stampa delle pagelle, accedete alla scheda **Presentazione**.
2. Spuntate l'opzione **Adatta l'altezza alla dimensione del giudizio**.

Vedi anche

⇒ Correttore ortografico, p. 112

GIUSTIFICAZIONE DI ASSENZA

Inviare una richiesta di giustificazione

È disponibile un modello di lettera **Richiesta di giustificazione** predefinito. Potete modificarlo dall'ambiente **Comunicazioni** > **Lettere** >  (⇒ Modello di lettera, p. 218).

1. Andate su **Frequenza** > **Riepilogo** >  **Elenco degli eventi**.
2. Selezionate le assenze, ad esempio tutte quelle con **Motivo non ancora conosciuto**.
3. Con un clic destro, scegliete **Invio di lettere**.
4. Nella finestra che appare, scegliete il tipo di uscita (**Stampante**, **PDF**, **E-mail**).
5. Se i modelli di lettere non sono già inseriti (⇒ Modello di lettera, p. 218), cliccate su **A scelta** per indicarli. Il modello di lettere **Richiesta di giustificazione** può essere inviato agli studenti e/o ai genitori (⇒ Destinatari delle lettere, p. 119).

6. Cliccate su **Stampa/Invia mail**.

Nota: sarà creata una sola lettera per più assenze riguardanti lo stesso studente.

Vedere il numero di lettere inviate per un'assenza

1. Andate su **Frequenza > Riepilogo > Elenco delle assenze degli studenti**.
2. Fate riferimento al numero all'interno della colonna .

Studente	Data e ora	Motivo	Lettera da inviare
FABRI DIEGO	19/01 dalle 11h00 alle 13h00	Motivo non ancora conosciuto	Richiesta di giustificazione d'assenza 1 
LAVIA GABRIELE	15/01 dalle 10h30 alle 13h00	Motivo non ancora conosciuto	Richiesta di giustificazione d'assenza 1 
MOCCIA FEDERICO	19/01 dalle 11h00 alle 13h00	Motivo non ancora conosciuto	Richiesta di giustificazione d'assenza 2 
TAROZZO Chiara	19/01 dalle 11h00 alle 13h00	Motivo non ancora conosciuto	Richiesta di giustificazione d'assenza 1 
TAVARONE DINO	19/01 dalle 8h00 alle 9h00	Motivo non ancora conosciuto	Richiesta di giustificazione d'assenza 1 
VOLPI FRANCO	19/01 dalle 8h00 alle 9h00	Motivo non ancora conosciuto	Richiesta di giustificazione d'assenza 2 
ACCOSSATO Stefano	22/01 dalle 9h30 alle 12h00	Motivo non ancora conosciuto	Richiesta di giustificazione d'assenza 1 

Salvare una giustificazione (PDF, ecc.)

1. Andate su **Frequenza > Riepilogo > Elenco delle assenze degli studenti**.
2. Fate un doppio clic nella colonna **Allegati**. La dimensione dell'allegato non deve superare il limite definito nel menu **Parametri > PARAMETRI GENERALI > Sicurezza**.

GRIGLIA ORARIA

La griglia oraria è la griglia sulla quale sono posizionate le attività; deve quindi ricoprire tutte le fasce sulle quali le attività possono essere pianificate. Ogni utente può nascondere le fasce che non sono di suo interesse.

PARAMETRI DI AMMINISTRAZIONE

Parametri della griglia oraria al momento della creazione di una nuova base dati

Quando create una nuova base dati, vi sarà richiesto di inserire i parametri della griglia oraria.

1. Una base dati HYPERPLANNING può gestire da 1 a 62 settimane. Indicate il primo lunedì e l'ultima domenica del periodo desiderato.
2. Con un clic, disattivate i giorni nei quali non saranno pianificate attività.
3. **Novità** Indicate il numero di fasce orarie per giorno, senza dimenticare di includere la pausa pranzo e pensando ad eventuali riunioni alla fine della giornata: 10 ore per una giornata 8h00-18h00.
4. La durata della fascia oraria serve per il calcolo dei servizi: se le vostre attività durano 55 minuti con un intervallo di 5 minuti, lasciate alla fascia oraria una durata di 60 minuti.
5. Scegliete l'unità minima di tempo, cioè la durata minima necessaria per definire un'attività: 15 minuti se alcune attività durano 45 minuti, 30 minuti se durano 1h, 1h30, ecc.

H Parametri della griglia oraria ✕

Durata del vostro orario

Primo lunedì:

Ultima domenica:

Scegliete i giorni lavorativi (in bianco):

Lun. Mar. Mer. Giov. Ven. Sab. Dom.

La vostra settimana può avere da 1 a 7 giorni che potete mettere o togliere con un clic. I giorni con sfondo grigio non saranno presi in considerazione

Suddivisione di una giornata

Numero di fasce orarie:

Durata della fascia oraria:

Durata totale di una giornata: 10h00

La durata della fascia oraria serve per il calcolo dei servizi dei docenti.
10 fasce orarie da 60 minuti corrispondono a una giornata compresa tra le 8.00 e le 18.00.

Suddivisione della fascia oraria

in 2 in 3 in 4 in 6 Nessuno

Durata di ogni frazione: 0h30

La suddivisione delle fasce orarie permette di creare delle attività di mezz'ora, di un quarto d'ora...

Una suddivisione in 2 crea 2 frazioni orarie da 30 min. che permettono la creazione di attività da 30 minuti, 1h, 1h30, 2h00, 2h30...

Per non appesantire inutilmente le griglie, se non ne avete realmente bisogno, non scegliete un'unità minima piccola.

Modificare la griglia oraria dopo aver creato la base dati

Prerequisiti È necessario essere connessi come amministratore.

1. Andate su **File > Strumenti > Cambia i parametri della griglia oraria...**
2. La modifica dei parametri vi porterà in modalità Utilizzo esclusivo (tutti gli altri utenti passeranno in modalità Consultazione). Nella finestra che appare, potete modificare i giorni di apertura, il numero di fasce orarie per giorno e la durata minima.
 - Le ore vengono aggiunte o tolte alla fine della giornata.
 - Se alcune attività sono piazzate su giorni che avete disattivato o su una fascia oraria che avete cancellato, esse non saranno cancellate bensì sospese; le vedrete scartate , rappresentate in rosso nell'elenco delle attività.
 - Se definite una durata minima più lunga, le attività che hanno una durata inferiore saranno convertite. Prendiamo come esempio un'attività di 1h30; se si definisce una nuova durata di 1h, questa attività diventa automaticamente un'attività di 1h.

Definire gli orari che appaiono sulla griglia oraria

Prerequisiti È necessario essere connessi come amministratore.

1. Accedete al menu **Parametri** > **PARAMETRI GENERALI** > **Orari**.
2. Cliccate su un orario per modificarlo, inserite il nuovo orario sotto forma di **HH:MM** (es. 08:05) e confermate con il tasto **[Invio]**. Per default, la modifica si ripercuote sugli orari successivi (9h05, 10h05, 11h05, ecc.); se non lo desiderate che si ripercuota, togliete la spunta a **Ripercuoti l'inserimento sugli orari successivi**.
3. Se l'orario di fine attività non corrisponde all'inizio dell'attività seguente, inserite l'orario di fine attività. Essi appariranno su alcune visualizzazioni, in particolare sulla scheda attività.
4. Negli ambienti **Orari visualizzati** e **Stampa delle ore**, spuntate solo gli orari che desiderate vedere lungo le griglie dell'orario  e dei planning  o , sullo schermo e sulle stampe (questi parametri possono essere modificati nella scheda **Presentazione** della finestra di stampa).

Fate doppio clic sulle etichette delle ore o sulle fasce orarie per modificarle

Inizio	Fine	lunedì	lunedì
08h05	08h30	—	—
08h35	09h00	—	—
09h05	09h30	—	—
09h35	10h00	—	—
10h05	10h30	—	—
10h35	11h00	—	—
11h05	11h30	—	—
11h35	12h00	—	—
12h05	12h30	—	—

Ripercuoti l'inserimento sugli orari successivi

Nota: potete visualizzare il numero di sequenze orarie al posto delle ore. I parametri funzionano allo stesso modo.

Modificare un orario direttamente sulla griglia

Prerequisiti È necessario essere connessi come amministratore.

Su una griglia oraria o un planning con un doppio clic sull'orario, inserite l'orario che desiderate.

Economia 1° anno - Orario

Lun. 09 gennaio

08h05	—
09h00	Diritto Civile Prof. SCIASCIA Leonardo Aula 207 Lezione 26 studenti

PREFERENZE UTENTE

Ogni utente può nascondere alcuni giorni o fasce orarie del mattino/della sera e ritrovare i propri parametri ad ogni connessione.

Un clic sulla ruota dentata in alto a destra dell'orario apre direttamente la finestra delle preferenze dell'utente.

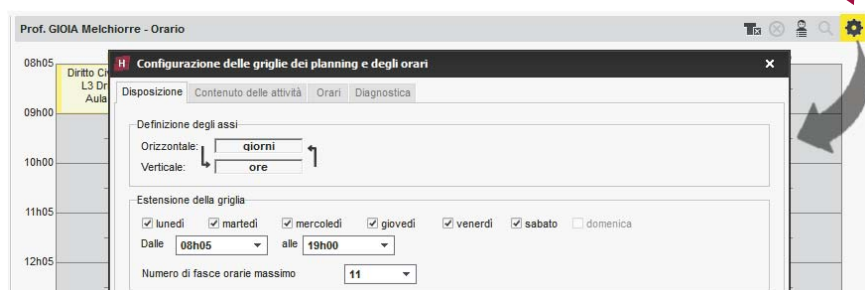

Nascondere un giorno della settimana

1. Accedete al menu **Preferenze > ORARI > Disposizione** o cliccate sul tasto  in alto a destra sulla griglia.
2. Deselezionate i giorni che non desiderate visualizzare sulle griglie dell'orario e dei planning.

Ridurre la fascia oraria visualizzata sullo schermo

1. Accedete al menu **Preferenze > ORARI > Disposizione** o cliccate sul tasto  in alto a destra sulla griglia.
2. Dal menu a tendina selezionate l'ora di inizio e di fine da visualizzare. Gli orari proposti corrispondono a quelli della griglia così com'è stata definita. Per visualizzare o organizzare gli eventi su una fascia oraria successiva, l'amministratore deve convertire la griglia oraria (vedi sopra).

Scegliere gli orari da visualizzare lungo la griglia

1. Andate su **Preferenze > ORARI > Orari** o cliccate sul tasto  in alto a destra sulla griglia.
2. Tra gli orari definiti dall'amministratore, spuntate quelli che desiderate visualizzare lungo la griglia oraria.

GRUPPI

In HYPERPLANNING, si chiamano gruppi i sotto gruppi di un corso ottenuti da una suddivisione.

È necessario creare dei gruppi quando gli studenti di un corso lavorano in gruppi più piccoli (specialità, attività di lingue, laboratori, ecc.).

CREARE I GRUPPI

Creare i gruppi importando gli studenti e le loro assegnazioni

⇒ Excel o altro foglio di calcolo (importazione), p. 147

Inserire gruppi vuoti

1. Andate su **Orari > Corsi >  Gruppi o opzioni**.
2. Selezionate il corso da suddividere.
3. Inserite un nome per la suddivisione (il nome che raggruppa i gruppi).
4. Inserite i gruppi.

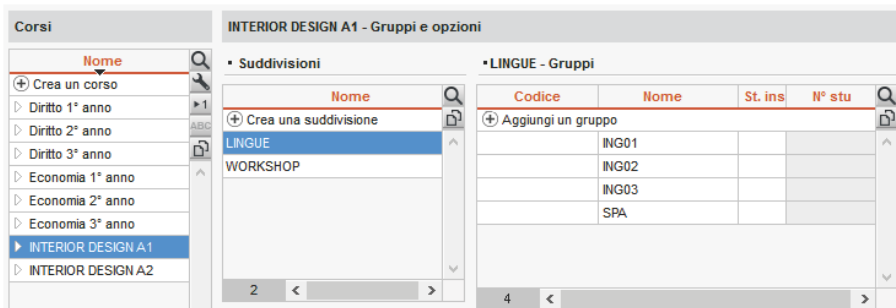

Codice	Nome	St. ins	N° stu
+	Aggiungi un gruppo		
ING01			
ING02			
ING03			
SPA			

Nota: se più corsi hanno la stessa suddivisione, potete selezionarli contemporaneamente prima di suddividerli, in modo da creare in una sola volta una suddivisione per ogni corso.

Creare un gruppo per studente per un insegnamento a scelta

⇒ Ripartire gli studenti, p. 295

Generare i gruppi a partire dai piani di studi

Prerequisiti I piani di studi devono essere stati definiti (⇒ Piano di studi, p. 254).

1. Andate su **Orari > Corsi >  Piano di studi**.
2. Selezionate un corso nell'elenco a sinistra.
3. Selezionate una materia e, con un clic destro, scegliete **Crea i gruppi associati**.

GESTIRE I LEGAMI TRA I RAGGRUPPAMENTI DEI GRUPPI

Finché i gruppi non contengono studenti, esistono dei legami tra i gruppi per vietare il piazzamento simultaneo di attività che occupano gruppi che hanno o potrebbero avere studenti in comune. Di default, ogni gruppo è legato a tutti gli altri gruppi che non derivano dalla stessa suddivisione.

Se sapete che un gruppo non avrà mai studenti in comune con un altro gruppo, cancellate il legame tra i due: in questo modo aumentate le possibilità di piazzamento.

Una volta assegnati gli studenti ai gruppi, i legami non dipendono più dai gruppi ma dagli studenti stessi.

Indicare che i gruppi derivanti da suddivisioni diverse non hanno studenti in comune (e possono avere attività nello stesso momento)

1. Andate su **Orari > Corsi > Legami coerenti con gli orari**.
2. Selezionate uno dei due gruppi nell'elenco a sinistra.
3. Fate doppio clic sul legame del secondo gruppo per cancellarlo (colonna **Gruppi**) oppure, con un clic destro sul corso, scegliete **Modifica la selezione > Gestione dei legami > Cancella tutti i legami manuali**.

Corsi

<INTERIOR DESIGN A1> W01 - Legami che permettono la coerenza di orario

Visualizza le strutture (Corsi, Gruppi e Opzioni)

Che devono rispettare l'orario della selezione

Con studenti in comune alla selezione

Senza vincoli di orario con la selezione

Tieni conto del periodo attivo per la coerenza di orario dovuta agli studenti

Stato dei legami in INTERIOR DESIGN A1

	Legami	
	Gruppi	Studenti
LINGUE		
ING01	🔗	
ING02	🔗	
ING03	🔗	
SPA	🔗	
WORKSHOP		
W02		
W03		
W04		

Di default, i gruppi derivanti dalla stessa suddivisione non hanno legami...

... tutti gli altri sono legati: potrebbero avere degli studenti in comune.

RIPARTIRE GLI STUDENTI NEI GRUPPI

Se avete importato gli studenti con i gruppi, la suddivisione è già creata. In caso contrario, potete ripartire automaticamente gli studenti o procedere manualmente partendo, a scelta, dagli studenti o dai gruppi.

Designare gli studenti di un gruppo

Questo procedimento è più rapido rispetto a precisare per ogni studente il rispettivo gruppo. Privilegiate lo all'inizio dell'anno.

1. Andate su **Orari > Corsi > Studenti**.
2. Nell'elenco a sinistra, cliccate sulla freccia che precede il nome del corso, poi su quella della suddivisione per visualizzarne i gruppi e selezionate il gruppo interessato.
3. Di default, la data di associazione corrisponde al primo giorno della base dati; potete modificare questa data in alto.
4. Cliccate sulla linea **Aggiungi uno studente**.
5. Nella finestra di assegnazione, selezionate gli studenti del corso. Per ritrovarli più facilmente, potete ordinarli per corso o per raggruppamento, e spuntare l'opzione **Nascondi gli studenti assegnati ad un altro gruppo della suddivisione**.

- Checkboxes: Solamente gli estratti, Nascondi gli studenti assegnati ad un altro gruppo della suddivisione, Nascondi gli studenti il cui orario non ne permette l'assegnazione.
- Date field: Assegna gli studenti a partire dal: 16/02/2018
- Dropdown: Raggruppamenti (ispanofoni)
- Note: * sul periodo da 16/02/18 alla fine dell'anno
- Sort dropdown: Mostra per: Ordine alfabetico
- Table with columns: Nome, Corso, Gruppi

Nome	Corso	Gruppi
ABBATE Giulio	Diritto 1° anno	<Diritto 1° anno>-ABBAT
ACCOSSATO Stefano	Diritto 1° anno	<Diritto 1° anno>-ACCOSS
ACCOSSATO Tamara	INTERIOR DESIGN A1	<INTERIOR DESIGN A1>
ADRAGNA Carlotta	Economia 2° anno	<Economia 2° anno>-AD
AGUS MILENA	Diritto 1° anno	
ALASIO Aurelio	Economia 2° anno	<Economia 2° anno>-AL
ALBERTAZZI GIORGIO	Economia 2° anno	
ALBINONI TOMASO	INTERIOR DESIGN A1	<INTERIOR DESIGN A1>
ALPIERI LUCA	Economia 1° anno	
ALLAIS Alessandra	Economia 1° anno	<Economia 1° anno>-ALL
ANTONACCI SANDRA	Economia 3° anno	

Precisare per ogni studente i suoi gruppi

Questo procedimento è da preferire quando si hanno nuovi studenti in corso d'anno.

1. Andate su **Orari > Studenti > Elenco**.
2. Per ogni studente, fate doppio clic nella colonna **Gruppi**.
3. Spuntate i gruppi ai quali assegnarlo.

Ripartire automaticamente gli studenti

1. Andate su **Orari > Corsi >  Elenco**.
2. Selezionate un corso e, con un clic destro, scegliete **Ripartisci gli studenti > In diversi gruppi**.
3. Indicate come devono essere ripartiti gli studenti.

GESTIRE GLI STUDENTI NEI GRUPPI

Le date di entrata e di uscita da un gruppo vengono conservate.

Cambiare uno studente di gruppo

1. Andate su **Orari > Corsi >  Studenti**.
2. Dettagliate il corso e la suddivisione che comprende il gruppo attuale dello studente.
3. Selezionate il gruppo per visualizzare l'elenco degli studenti che gli appartengono.
4. Cliccate e trascinate lo studente nel suo nuovo gruppo, nell'elenco a sinistra.
5. Nella finestra che si apre, indicate la data di cambiamento e confermate.

*Nota: potete anche utilizzare il comando **Togli lo studente dai corsi selezionati** disponibile con il clic destro e aggiungere lo studente nel suo nuovo gruppo utilizzando la linea di aggiunta.*

Togliere tutti gli studenti da un gruppo

1. Andate su **Orari > Corsi >  Studenti**.
2. Selezionate il gruppo e, con un clic destro, scegliete **Modifica la selezione > Togli tutti gli studenti**.

Consultare lo storico dei gruppi di uno studente

1. Andate su **Orari > Studenti >  Scheda studente**.
2. Selezionate lo studente nell'elenco a sinistra.
3. Andate nell'ambiente **Scolarità** e selezionate **Storico dei cambiamenti**.

VISUALIZZAZIONE

Visualizzare le attività dei gruppi sull'orario del corso

1. Andate su **Orari > Corsi >  Orario**.
2. Di default, le attività dei gruppi non sono visibili sull'orario del corso. Cliccate sul tasto  in alto a destra dell'orario per visualizzarle.

Visualizzare o nascondere il corso e la suddivisione nel nome del gruppo

1. Accedete al menu **Preferenze > DATI > Gruppi / Opzioni**.
2. Di default, i gruppi sono preceduti dal nome del corso tra i segni minore e maggiore, secondo la sintassi: **<Corso>Gruppo** (ad esempio, **<L1>ING1**). Potete aggiungere o sostituire al corso il nome della suddivisione (ad esempio, **<L1><Lingue>ING1** o **<Lingue>ING1**) o ancora visualizzare solo il nome del gruppo (ad esempio, **ING1**).

Visualizzare sull'attività che si tratta di un gruppo

⇒ Tipo di attività, p. 343

Sostituire il nome «Gruppo» con un altro termine

Se utilizzate il termine «sezione», ad esempio, potete cambiare il nome «Gruppo» con questo termine (⇒ Nome dei dati principali, p. 228).

Vedi anche

⇒ Raggruppamento, p. 284

GRUPPO DI AULE

Un gruppo di aule riunisce alcune aule che rispondono agli stessi bisogni e sono intercambiabili (aule magne, laboratori, aule con la stessa capienza, ecc.). La definizione dei gruppi permette di ottimizzare la gestione delle aule; invece di bloccare l'aula 32 per un'attività, indicate che avete bisogno di un'aula di 40 posti disponibile su una fascia oraria in cui si svolge l'attività.

CREAZIONE

Creare un gruppo di aule

1. Andate su **Orari > Aule > ☰ Elenco**.
2. Se non è già stato fatto, create le aule che pensate di inserire in un gruppo di aule (⇒ Aula, p. 63).
3. Il gruppo si inserisce come un'aula; cliccate sulla linea di creazione, inserite il nome del gruppo e confermate con il tasto **[Invio]**.
4. Con un doppio clic sulla colonna **N°**, indicate il numero di aule del gruppo; è questo numero che distingue nell'elenco un gruppo di aule dalle singole aule.

Assegnare le aule al gruppo

Per fare in modo che un'aula possa essere assegnata a un gruppo, essa deve:

- avere tutte le sue indisponibilità comprese in quelle del gruppo;
- non essere associata a un altro gruppo;
- trovarsi nella stessa sede del gruppo, se la gestione sedi è attiva.

1. Andate su **Orari > Aule > 📄 Gestione dei gruppi di aule**.
2. Selezionate i gruppi di aule nell'elenco a sinistra.
3. Cliccate e trascinate un'aula dell'elenco a destra verso l'elenco centrale per aggiungerla al gruppo.

Se associate le aule al gruppo quando le attività relative a quel gruppo di aule sono già state piazzate, HYPERPLANNING calcola il numero di aule necessarie per rispondere al bisogno del gruppo; la frase «<< aula necessaria >>» appare tante volte quante sono le aule necessarie. Cliccate su un'aula e trascinatela dall'elenco a destra verso l'elenco centrale per aggiungerla al gruppo. Le aule che possono coprire le esigenze del gruppo appaiono con un pallino verde; le aule che le coprono solo parzialmente, avranno un pallino arancione. È necessario che almeno due aule siano parzialmente libere per sostituire un'aula necessaria.

UTILIZZO

Riservare l'aula di un gruppo per un'attività

Quando associate un gruppo di aule ad un'attività, riservate per questa attività un'aula del gruppo senza decidere in anticipo quale.

1. Sulla scheda attività cliccate su **+ Aule**.
2. Nella finestra che appare, selezionate il gruppo di aule (riconoscibile dalla freccia che lo precede).
3. Se desiderate riservare più di un'aula per ogni attività, con un doppio clic nella colonna **N°**, precisate il numero di aule.

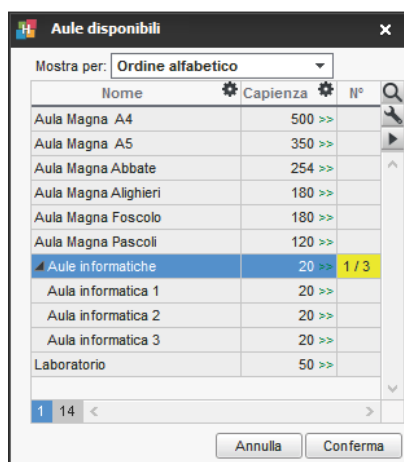

Assegnare automaticamente le aule alle attività

L'assegnazione automatica delle aule si effettua, gruppo per gruppo, una volta che le aule sono state assegnate ai gruppi e le attività sono state piazzate. Lasciate allora che sia HYPERPLANNING a ripartire le aule del gruppo nelle attività per le quali avete riservato un gruppo di aule.

Novità HYPERPLANNING prende in considerazione:

- l'aula preferenziale dei docenti e dei corsi, se definite (⇒ **Aula preferenziale**, p. 65) ;
 - la durata del trasferimento dei docenti o delle classi se le attività si svolgono su sedi differenti;
 - l'ordine delle aule nel gruppo.
1. Andate su **Orari > Aule >** **Gestione dei gruppi di aule**.
 2. Tenendo in considerazione che HYPERPLANNING occupa prioritariamente le prime aule della lista, modificate se necessario l'ordine delle aule utilizzando le frecce in alto a destra nell'elenco.
 3. Scegliete gli spostamenti da limitare: quelli dei docenti o dei corsi.
 4. Per lavorare solo su determinate attività, effettuate precedentemente un'estrazione delle attività desiderate nell'elenco delle attività e poi spuntate l'opzione **Solamente a partire dalle attività estratte**.
 5. Cliccate sul tasto **Assegna le aule automaticamente** in basso a destra.

Aule

Aule informatiche (Supervisore) - Gestione dei gruppi di aule

• Assegnate al gruppo

Nome	Capienza	Occ...	Costo
Aula informatica 1	20	11h00	
Aula informatica 2	20		
Aula informatica 3	20		

3 / 3

• Scelta delle aule Solamente le estratte

Totalmente liberi Parzialmente libere Indisponibili

Disp.	Nome	Capienza	Accesso
<input checked="" type="checkbox"/>	Aula informatica 4		Tutti

1 / 32

• Ripartizione delle aule Solamente a partire dalle attività estratte

Limita lo spostamento dei corsi
 Limita lo spostamento dei docenti

• Ottimizzazione della ripartizione

Assegna le aule automaticamente

È necessario ripartire tutte le aule prima di lanciare l'ottimizzazione.

Ottimizza la ripartizione delle aule

Attivate il comando Estrai
 > Estrai tutto [ctrl + T] per rivedere tutti i dati.

1 4 / 32

Novità Un volta terminata la ripartizione delle aule nelle attività, potete cliccare sul tasto **Ottimizza la ripartizione delle aule** per migliorarla ulteriormente.

Annullare la ripartizione automatica delle aule

1. Andate su **Orari > Attività > ☰ Elenco**.
2. Una volta attribuite le aule di un gruppo alle attività, potete di nuovo sostituire queste aule con il gruppo; selezionate le attività desiderate, fate un clic destro e scegliete **Sostituisci con il rispettivo gruppo in tutte le attività**.

UTILIZZARE I GRUPPI DI AULE PER ALTRI SCOPI

Generalmente i gruppi servono a creare un numero limitato di aule specifiche. Con un po' di immaginazione, i gruppi di aule vi permettono di gestire altre situazioni. Ecco qualche esempio...

Gestione del materiale

Esempio: il vostro istituto dispone di 5 videoproiettori.

1. Create un gruppo di aule VIDEO inserendo 5 come numero di aule.
2. Create i 5 videoproiettori come delle aule e assegnatele al gruppo VIDEO.
3. Aggiungete questo gruppo di aule a tutte le attività che necessitano di un videoproiettore.

Gestione delle aule a capacità variabile

Esempio: un laboratorio di chimica può accogliere 2 gruppi del 2° anno ma solo 1 gruppo del 1° anno.

1. Per rappresentare la capacità variabile di quest'aula, create un gruppo di due aule (Chimica A e Chimica B), che rappresentano ognuna una metà del laboratorio.
2. Inserite questo gruppo di aule nelle attività del 1° anno e inserite 2 come numero di aule nella colonna **N°** (perché questo pubblico utilizza tutto il laboratorio, cioè le due metà che lo compongono, Chimica A e Chimica B).
3. Inserite questo gruppo di aule nelle attività del 2° anno lasciando 1 come numero di aule (è necessaria solo una metà di laboratorio, Chimica A oppure Chimica B).

Limitare il numero di attività simultanee della stessa materia

Esempio: desiderate impedire il piazzamento di più di due attività di montaggio video contemporaneamente.

1. Create un gruppo di aule MONTAGGIO con 2 come numero di aule.
2. Inserite un'occorrenza di MONTAGGIO in tutte le attività di montaggio video.
3. Una volta piazzate le attività, cancellate il gruppo da tutte le attività.

HTML

Se non avete HYPERPLANNING.net, che permette di consultare gli orari in tempo reale, potete creare gli orari in formato HTML per integrarli in un sito Internet

Definire le cartelle di destinazione delle pagine HTML create

Andate su *Internet > Pubblicazione HTML > Parametri di generazione delle pagine HTML*.

Creare per la prima volta gli orari in formato HTML

1. Andate su *Orari > Docenti / Corsi / Aule > Orari*.
2. Lanciate il comando *Internet > Pubblicazione HTML > Creazione delle pagine HTML*.
3. Nella finestra che appare, definite il contenuto e l'apparenza degli orari.
4. Sulla barra in fondo allo schermo, selezionate le settimane volute.
5. Cliccate su *Crea*: HYPERPLANNING crea le pagine HTML e un file *.png per ogni orario nella cartella di destinazione.

Ricreare in HTML gli orari modificati

1. Andate su *Internet > Pubblicazione HTML > Gestione delle pagine HTML*.
2. HYPERPLANNING visualizza in rosso gli orari modificati dopo l'ultima creazione. Potete scegliere di ricreare tutto l'orario oppure solo una parte.

HYP

Il file *.hyp è quello che contiene i dati principali. Quando create una base dati per la prima volta, il salvataggio del file *.hyp è proposto di default nella cartella **Documenti**.

HYPERPLANNING.DATA

Novità HYPERPLANNING.data è un applicativo complementare che permette di gestire le importazioni e le esportazioni automatiche al posto del Server. È consigliabile utilizzarlo quando le importazioni e/o le esportazioni sono eseguite quotidianamente o se siete in cloud.

INSTALLAZIONE DELL'APPLICATIVO HYPERPLANNING.DATA

Installare HYPERPLANNING.data

1. Scaricate l'applicativo dal sito Internet di Index Education, www.index-education.it, dalla pagina *HYPERPLANNING > Scaricare > Ultimi aggiornamenti*.
2. Lanciate e seguite l'installazione guidata.

Connettere HYPERPLANNING.data al Controller o al Server

Prerequisiti Il Controller o il Server devono essere in uso.

1. Nell'applicativo HYPERPLANNING.DATA **D**, visualizzate la scheda **Gestione orari** > **Parametri di connessione**.
2. Inserite l'**Indirizzo IP** (o nome di dominio) e il numero di **Porta TCP** del Controller (per vedere tutti gli orari) o del Server (per vedere unicamente l'orario interessato).
3. Cliccate sul tasto **Connettersi**.

Amministrazione remota HYPERPLANNING.data

⇒ Amministrazione remota, p. 36

Attivare HYPERPLANNING.data

1. Nell'applicativo HYPERPLANNING.data **D**, visualizzate la scheda **Gestione orari** > **Elenco degli orari**.
2. Selezionate l'orario e cliccate sul tasto **Crea una nuova pubblicazione** in basso destra.
3. Nella finestra che appare, date un nome alla pubblicazione e confermate.
4. HYPERPLANNING.data sarà dunque automaticamente attivo.

Cancelarre una pubblicazione

1. Nell'applicativo HYPERPLANNING.data **D**, andate su **Gestione orari** > **Elenco degli orari**.
2. Selezionate la pubblicazione, fate clic destro e scegliete **Arresta il servizio Windows associato**.
3. Fate nuovamente clic destro e scegliete **Cancella la pubblicazione selezionata**.

DELEGA DELLE IMPORTAZIONI/ ESPORTAZIONI A HYPERPLANNING.DATA

Delegare l'importazione/esportazione

Nella finestra dei parametri dell'importazione o dell'esportazione automatica, selezionate HYPERPLANNING.data come servizio di elaborazione.

Importazione dei dati

Tipo di dati da importare: **Docenti**

Attiva l'importazione automatica

Prima attivazione alle: **18h00** Servizio di elaborazione: **S Planning 2018**

ripetizione ogni: **24 ore** **S Planning 2018**
D Planning 2018 - DATA

ICAL

I file iCal (.ics) creati da HYPERPLANNING possono essere letti dalla maggior parte delle agende e palmari del tipo PDA o PALM e dalle applicazioni di gestione di calendari come Microsoft Outlook o Google Calendar. I dati iCal possono anche essere pubblicati su Internet tramite il Server Web.

Autorizzare l'esportazione del proprio orario in formato iCal dall'Area Docenti

1. Andate su **Orari > Docenti > Profili di autorizzazione**.
2. Nella categoria **Proprie attività**, spuntate **Generare il proprio orario in formato iCal**.

I docenti possono quindi recuperare il proprio orario o sincronizzarlo con la propria agenda.

Autorizzare l'esportazione del proprio orario in formato iCal dall'Area Studenti

1. Accedete al menu **Internet > Pubblicazione.net**.
2. Selezionate l'Area Studenti nell'arborescenza.
3. Andate nella scheda **Autorizzazioni**.
4. Tra le azioni autorizzate, spuntate **Esporta il planning dello studente autenticato in formato iCal**. Gli studenti possono quindi recuperare il proprio orario o sincronizzarlo con la propria agenda.

Autorizzare l'esportazione in formato iCal per gli utenti del Client

Prerequisiti È necessario essere connessi come SPR.

1. Accedete al menu **File > Amministrazione degli utenti**.
2. Andate nella scheda **Profili di utilizzo**.
3. Selezionate il profilo e la categoria **Importazioni/Esportazioni**.
4. Spuntate **Autorizzare l'esportazione degli orari in formato iCal**.

Esportare manualmente gli orari in formato iCal

1. Accedete al menu **File > Importazioni/Esportazioni > Esporta in formato iCal**.
2. Nella finestra di esportazione, selezionate il pubblico desiderato.
3. Spuntate le informazioni che costituiranno il nome del file e scegliete se utilizzare o meno il fuso orario del computer.
4. Nella scheda **Contenuto**, spuntate le informazioni che appariranno sulle attività.
5. Attivate le settimane desiderate sulla barra in basso.
6. Cliccate su **Crea**.

Programmare un'esportazione automatica degli orari in formato iCal

1. Accedete al menu **File > Importazioni / Esportazioni > Esporta automaticamente in formato iCal**.
2. Nella finestra di esportazione, selezionate il pubblico desiderato.
3. Spuntate **Attiva**, scegliete la frequenza dell'esportazione e un formato per i nomi dei file. Modificate se necessario la cartella in cui saranno archiviati i file .ics cliccando sul tasto .
4. Nella scheda **Contenuto**, spuntate le informazioni che appariranno sulle attività.
5. Attivate le settimane desiderate sulla barra in basso.
6. Cliccate su **Conferma**.

ID O IDENTIFICATIVO UNICO

Il campo **Identificativo UID** o **Id.** (abbreviato) permette di identificare una persona, una materia o un'aula per facilitare le importazioni/esportazioni tra HYPERPLANNING e altre applicazioni. Questa chiave unica non è creata da HYPERPLANNING e non può essere inserita direttamente nel programma, quindi dev'essere obbligatoriamente importata.

Importare gli Identificativi UID

⇒ Importazioni, p. 186

Riportare l'Identificativo UID nell'identificativo CAS

⇒ Identificativo CAS, p. 184

Svuotare la colonna Identificativo UID

Prerequisiti È necessario essere connessi come amministratore.

1. In tutti gli elenchi , se la colonna **Identificativo UID** non è visibile, cliccate sul tasto  in alto a destra dell'elenco per visualizzarla (⇒ [Elenco](#), p. 131).
2. Selezionate tutte le risorse dell'elenco con il comando rapido **[Ctrl + A]**.
3. Con un clic destro, scegliete **Cancella l'identificativo UID**.

Vedi anche

⇒ [Regole di unicità](#), p. 290

IDENTIFICATIVO CAS

Se scegliete l'identificazione tramite l'identificativo CAS o la doppia autenticazione per il SSO (⇒ [CAS](#), p. 82), dovete inserire l'identificativo CAS degli utenti nella base dati. Se la prima autenticazione si effettua tramite l'identità dell'utente, non c'è bisogno di fare altro; l'identificativo CAS è automaticamente riportato nella base dati alla prima connessione per le autenticazioni successive.

Inserire l'identificativo CAS

Prerequisiti È necessario essere connessi come amministratore.

1. Andate su **Orari > Docenti / Personale / Studenti >  Elenco**.
2. Potete importare gli identificativi tramite un file di testo (⇒ [Importazioni](#), p. 186) o anche inserirli manualmente nella colonna **Identificativo CAS**. Se questa colonna non è visibile, cliccate sul tasto  in alto a destra dell'elenco per visualizzarla (⇒ [Elenco](#), p. 131).

Riportare l'Identificativo UID nell'identificativo CAS

Prerequisiti È necessario essere connessi come amministratore.

1. Andate su **Orari > Docenti / Studenti >  Elenco**.
2. Se le colonne **Identificativo UID** e **Identificativo cas** non sono visibili, cliccate sul tasto  in alto a destra dell'elenco per visualizzarle (⇒ [Elenco](#), p. 131).
3. Selezionate tutte le risorse dell'elenco con la scorciatoia da tastiera **[Ctrl + A]**.
4. Con un clic destro, scegliete **Modifica la selezione > Identificativi > Riporta l'identificativo UID nell'identificativo cas**.

Svuotare la colonna Identificativo cas

Prerequisiti È necessario essere connessi come amministratore.

1. Andate su **Orari > Docenti / Studenti / Personale >  Elenco**.
2. Selezionate i nominativi e, con un clic destro, scegliete **Modifica la selezione > Identificativi > Cancella l'identificativo cas**.

IDENTIFICATIVO DI CONNESSIONE

L'autenticazione al momento della connessione alla base dati si effettua inserendo un identificativo di connessione e una password. Per accedere all'Area Segreteria bisogna inserire le stesse credenziali utilizzate per il Client.

Definire l'identificativo di un utente amministrativo

Prerequisiti È necessario essere connessi come SPR.

1. Accedete al menu **File > Amministrazione degli utenti**.
2. L'identificativo è il primo elemento da inserire quando create un utente in modalità amministrativa nella scheda **Elenco degli utenti**. Per modificare l'identificativo una volta inserito l'utente, fate un doppio clic nella colonna **Id. connessione**.

Scegliere il tipo di identificativo per i docenti

Di default, l'identificativo di connessione del docente è il cognome ma potete modificarlo, inserendo o importando altri identificativi.

1. Accedete al menu **Internet > Pubblicazione.net**.
2. Selezionate l'Area Docenti nell'arborescenza.
3. Andate nella scheda **Autenticazione**.
4. Selezionate un altro tipo di identificativo: **Identificativo** o **Codice**.
5. Andate su **Orari > Docenti > ☰ Elenco**.
6. Se la colonna **Identificativo** o **Codice** non è visibile, cliccate sul tasto  in alto a destra dell'elenco per visualizzarla (⇒ **Elenco**, p. 131).
7. Compilate la colonna o utilizzate l'importazione da un altro programma (⇒ **Importazioni**, p. 186).

Scegliere il tipo di identificativo per gli studenti

Prerequisiti È necessario aver attivato l'autenticazione degli studenti in **Internet > Pubblicazione.net**.

Di default, l'identificativo di connessione dello studente è il cognome ma potete modificarlo, inserendo o importando altri identificativi.

1. Accedete al menu **Internet > Pubblicazione.net**.
2. Selezionate l'Area Studenti nel menu ad albero.
3. Andate nella scheda **Autenticazione**.
4. Selezionate **Identificativo** come tipo di identificativo.
5. Andate su **Orari > Studenti > ☰ Elenco**.
6. Se la colonna **Identificativo** non è visibile, cliccate sul tasto  in alto a destra dell'elenco per visualizzarla (⇒ **Elenco**, p. 131).
7. Compilate la colonna o utilizzate l'importazione da un altro programma (⇒ **Importazioni**, p. 186).

Modificare l'identificativo di connessione dei tutor e dei commessi

Di default, l'identificativo di connessione dei tutor e dei commessi è il cognome dell'utente.

1. Nell'elenco del personale o dei tutor, se la colonna **Identificativo** non è visibile, cliccate sul tasto  in alto a destra dell'elenco per visualizzarla (⇒ **Elenco**, p. 131).
2. Compilate la colonna o utilizzate l'importazione da un altro programma (⇒ **Importazioni**, p. 186).

Modificare l'identificativo di connessione dei genitori

Di default, l'identificativo di connessione dei tutor e dei commessi è il cognome dell'utente.

1. Andate su **Orari > Studenti > Scheda** .
2. Selezionate lo studente interessato dall'elenco a sinistra.
3. Accedete alla scheda **Genitori**.
4. Cliccate sul tasto  in alto a destra per entrare nella scheda identità.
5. Modificate il campo **Identificativo di connessione**.

Vedi anche

⇒ Password, p. 247

IMPORTAZIONI

Importare dati da un file di testo

⇒ Excel o altro foglio di calcolo (importazione), p. 147

Recuperare gli utenti da un file LDAP

⇒ LDAP, p. 198

Importare i dati di una base dati SQL

⇒ SQL, p. 328

Importare le foto degli studenti, docenti e personale

⇒ Foto, p. 159

Recuperare dati da un'altra base dati HYPERPLANNING

⇒ Recuperare i dati da un'altra base dati, p. 286

Creare un altro tipo di importazione tramite il Web Service

⇒ Web Service, p. 370

Consultare l'elenco delle importazioni manuali e automatiche

Accedete al menu **File > Importazioni/Esportazioni > Registro importazioni e esportazioni**.

Vedi anche

⇒ HYPERPLANNING.data, p. 180

INCOMPATIBILITÀ DI MATERIA

Se desiderate evitare che uno stesso gruppo di studenti abbia un'attività della materia A e un'attività della materia B nella stessa giornata, dovete rendere le materie incompatibili. Questo vincolo sarà rigorosamente rispettato durante un piazzamento automatico e sarà segnalato durante un piazzamento manuale.

Di default, una materia è incompatibile con se stessa, in modo che non ci siano due attività della stessa materia nello stesso giorno per lo stesso gruppo di studenti. Queste incompatibilità predefinite possono essere cancellate.

Definire un'incompatibilità tra due materie

1. Andate su **Orari > Materie >  Incompatibilità delle materie**.
2. Selezionate una delle due materie incompatibili.
3. Cliccate sulla linea di aggiunta nella tabella a destra.
4. Nella finestra che si apre, spuntate l'altra materia e confermate.

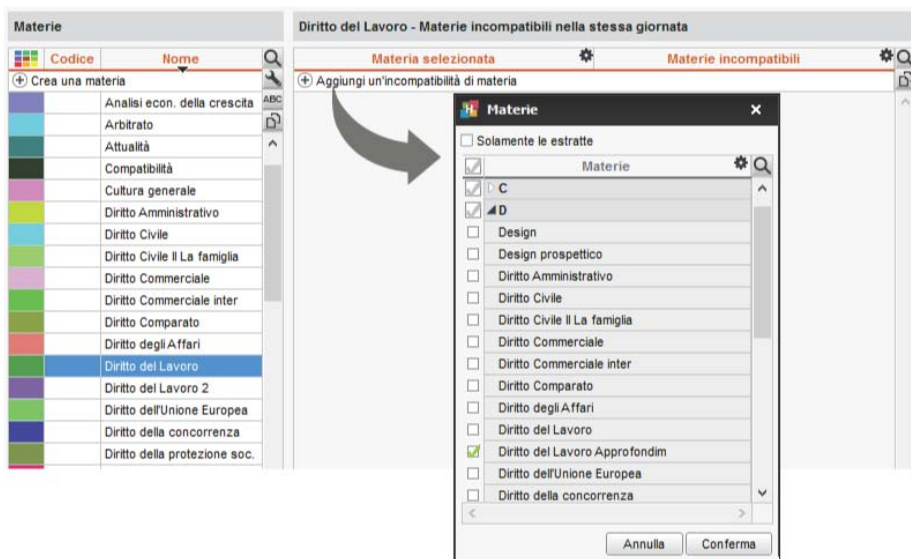

Cancellare un'incompatibilità tra due materie

1. Andate su **Orari > Materie >  Incompatibilità delle materie**.
2. Per cancellare un'incompatibilità, con un clic destro nell'elenco di destra, scegliete il comando **Cancella la selezione** o utilizzate il tasto **[Canc]**.

Cancellare tutte le incompatibilità delle materie predefinite

1. Andate su **Orari > Materie >  Incompatibilità delle materie**.
2. Selezionate tutte le materie nell'elenco a sinistra con **[Ctrl + A]**.
3. Selezionate un'incompatibilità di materia nell'elenco di destra e, con un clic destro, scegliete **Seleziona tutto**.
4. Con un nuovo clic destro, scegliete **Cancella la selezione**.

Vedere quando un piazzamento di un'attività non rispetta le incompatibilità di materia

1. Dalla visualizzazione **Orario**, selezionate l'attività e cliccatevi sopra per passare in modalità diagnostica (⇒ Diagnostica di un'attività, p. 120).
2. Spostare il riquadro verde sulla fascia oraria desiderata. Se esiste un'incompatibilità di materia, essa viene segnalata con il simbolo **M** sulla scheda attività, accanto alla risorsa interessata dal vincolo.

Materie	1
Diritto del Lavoro Approfondim	
+ Docenti	1
Prof. ASIMOV Isaac	
+ Raggruppamenti	0
+ Corsi	1
Diritto 3° anno	M
+ Gruppi	0

Vedi anche

⇒ Vincoli, p. 364

INDIPENDENTE (STUDENTE)

Quando uno studente viene indicato come indipendente, diventa di default destinatario delle lettere e degli SMS (⇒ Destinatari delle lettere, p. 119).

Rendere indipendenti gli studenti maggiorenni

1. Andate su **Orari > Studenti > ☰ Elenco**.
2. Selezionate tutti gli studenti con la scorciatoia da tastiera **[Ctrl + A]**.
3. Con un clic destro, scegliete **Modifica la selezione > Indipendente... > Rendi indipendenti gli studenti maggiorenni**.

INDIRIZZO E-MAIL

Se gli indirizzi e-mail del personale, dei docenti, degli studenti e dei genitori sono stati inseriti, tutti i documenti e tutte le lettere possono essere inviate via e-mail.

Importare gli indirizzi e-mail

⇒ Importazioni, p. 186

Reperire gli indirizzi e-mail mancanti

1. Accedete all'ambiente desiderato:
 - **Orari > Docenti / Studenti / Personale > ☰ Elenco**
 - **Orari > Studenti > 👤 Scheda dei genitori**
2. Se la colonna **Indirizzo e-mail** non è visibile, cliccate sul tasto  in alto a destra dell'elenco (⇒ Elenco, p. 131).
3. Ordinate l'elenco cliccando sopra la colonna **Indirizzo e-mail**: le persone che non hanno l'indirizzo mail saranno visualizzate per prime.

Novità Gli indirizzi e-mail non validi vengono visualizzati in rosso.
4. Potete inserire un indirizzo e-mail direttamente dal programma: fate doppio clic sulla colonna **Indirizzo e-mail** e inserite l'indirizzo e-mail.

Autorizzare i docenti a modificare il proprio indirizzo e-mail dalla propria Area

1. Andate su **Orari > Docenti >  Profili di autorizzazione**.
2. Nella categoria **Dati personali**, spuntate **Modificare le proprie informazioni personali** (⇒ Profilo di un docente, p. 270).

Autorizzare gli studenti a modificare il proprio indirizzo e-mail dalla propria Area

1. Accedete al menu **Internet > Pubblicazione.net**.
2. Selezionate l'**Area Studenti** dall'arborescenza.
3. Andate nella scheda **Autorizzazioni**.
4. Spuntate **Modificare le proprie coordinate**.

Rendere visibile l'indirizzo e-mail dei docenti sull'Area Studenti

Per fare in modo che gli indirizzi e-mail dei docenti siano visibili sull'Area Studenti, è necessario che l'opzione **Accetto di ricevere e-mail dagli studenti** sia spuntata nella loro scheda. Se autorizzate i docenti a modificare il proprio indirizzo e-mail dalla propria Area (vedi sopra), possono ugualmente indicare se desiderano renderlo visibile.

1. Andate su **Orari > Docenti >  Elenco**.
2. Selezionate i docenti dall'elenco, fate clic destro e scegliete **Modifica la selezione > Destinatarario e-mail > Autorizza la ricezione di e-mail dagli studenti**.

Inserire un indirizzo e-mail per il corso

Inserire un indirizzo e-mail per il corso permette di inviare rapidamente i documenti che riguardano un corso a persone diverse da quelle che sono direttamente interessate (studenti, docenti, ecc.).

1. Andate su **Orari > Corsi >  Elenco**.
2. Se la colonna **Indirizzo e-mail** non è visibile, cliccate sul tasto  in alto a destra dell'elenco (⇒ Elenco, p. 131).
3. Fate doppio clic nella colonna **Indirizzo e-mail** e inserite l'indirizzo e-mail.

Modificare l'indirizzo e-mail dal quale sono inviate le lettere

- ⇒ Parametri di connessione (e-mail e SMS), p. 246

Vedi anche

- ⇒ E-mail, p. 135

INDIRIZZO IP

Di default, tutti gli indirizzi IP che si connettono al Server e al Controller sono autorizzati e controllati (blocco per autenticazione errata, limitazione delle connessioni al secondo, ecc).

Vietare alcuni indirizzi IP

- Accedete alla scheda **Parametri di sicurezza**:
 - o dal Controller **C**,
 - o dal Server **S** > scheda **Orario** > **Parametri di sicurezza**.
- Andate nella scheda **Gestione degli indirizzi**.
- Scegliete **Controlla tutti gli indirizzi**.
- Inserite gli indirizzi vietati (in rosso):
 - se si tratta di più indirizzi che si susseguono: inserite il primo indirizzo, poi l'ultimo;
 - se si tratta di indirizzi che non si susseguono: inserite tante linee quanti indirizzi.

Vieta tutti gli indirizzi **Controlla tutti gli indirizzi**

Tutti gli indirizzi sono soggetti al livello di sicurezza definito, eccetto i seguenti, privilegiati o vietati:

Indirizzi privilegiati
Non sono soggetti ad alcun controllo

Da	A
< Nuovo indirizzo >	

Indirizzi vietati
Non sono mai autorizzati a connettersi

Da	A
< Nuovo indirizzo >	
192.168.0.222	192.168.0.240

- Parallelamente, potete definire degli indirizzi IP privilegiati (in blu), sui quali non effettuare alcun controllo.

Autorizzare solo alcuni indirizzi IP

- Accedete alla scheda **Parametri di sicurezza**:
 - o dal Controller **C**,
 - o dal Server **S**, scheda **Orario**.
- Andate nella scheda **Gestione degli indirizzi**.
- Scegliete **Vietati tutti gli indirizzi**.
- Inserite gli indirizzi autorizzati, sia come indirizzo privilegiato (in blu), sia come indirizzo controllato (in verde):
 - se si tratta di più indirizzi che si susseguono: inserite il primo indirizzo, poi l'ultimo;
 - se si tratta di indirizzi che non si susseguono: inserite tante linee quanti indirizzi.

Vietati tutti gli indirizzi Controlla tutti gli indirizzi

Tutti gli indirizzi sono vietati eccetto i seguenti, privilegiati o controllati secondo il livello definito:

Indirizzi privilegiati
Non sono soggetti ad alcun controllo

Da	A
< Nuovo indirizzo >	
192.1.0.178	192.1.1.175

Indirizzi controllati
Sono controllati secondo il livello stabilito

Da	A
< Nuovo indirizzo >	
192.168.1.131	192.168.1.131
192.168.1.180	192.168.1.180

Sbloccare gli indirizzi IP sospesi

⇒ Accesso alla base dati sospeso, p. 32

INDIRIZZO POSTALE

Novità È ora possibile inserire l'indirizzo postale per gli utenti del personale ed inviare documenti alla loro attenzione.

Importare gli indirizzi postali

⇒ Importazioni, p. 186

Inserire l'indirizzo per una busta a finestra in un modello di lettera

1. Andate su **Comunicazioni** > **Lettere** >  **Modelli di lettere**.
2. Selezionate il modello di lettera.
3. Posizionate il cursore nella posizione in cui volete inserire l'indirizzo, fate un clic destro e scegliete **Nome e indirizzo per buste a finestra**.

Stampare le etichette con gli indirizzi postali degli studenti

1. Andate su **Orari** > **Studenti** >  **Elenco**.
2. Selezionate gli studenti interessati.
3. Cliccate sull'icona  sulla barra degli strumenti.
4. Nella finestra che si apre, andate nella scheda **Contenuto** e selezionate **Indirizzo dello studente**.

Vedi anche

- ⇒ Coordinate dell'istituto, p. 110
- ⇒ Dati personali, p. 117
- ⇒ Destinatari delle lettere, p. 119

INDISPONIBILITÀ

Le indisponibilità corrispondono alle fasce orarie sulle quali la risorsa (docente, corso, aula) non è disponibile o sulle quali l'attività non può avere luogo per qualsiasi ragione. Le indisponibilità sono rigorosamente rispettate durante un piazzamento automatico. Durante un piazzamento manuale, esse vengono comunque segnalate (⇒ Diagnostica di un'attività, p. 120) ma l'utente può ignorarle.

Potete anche utilizzare le indisponibilità per stabilire la pausa pranzo (⇒ Pausa pranzo, p. 251) o per inserire vacanze specifiche per alcuni corsi (⇒ Vacanze, p. 357).

Inserire le indisponibilità

1. Andate su **Orari > Docenti / Corsi / Aule / Attività >**  **Indisponibilità**.
2. Selezionate la o le risorse nell'elenco di sinistra.
3. Selezionate il pennello rosso sulla parte superiore della griglia.
4. Sulla barra in basso, attivate le settimane per le quali valgono le indisponibilità.
5. Cliccate e sorvolate le fasce orarie in cui la risorsa non è disponibile.

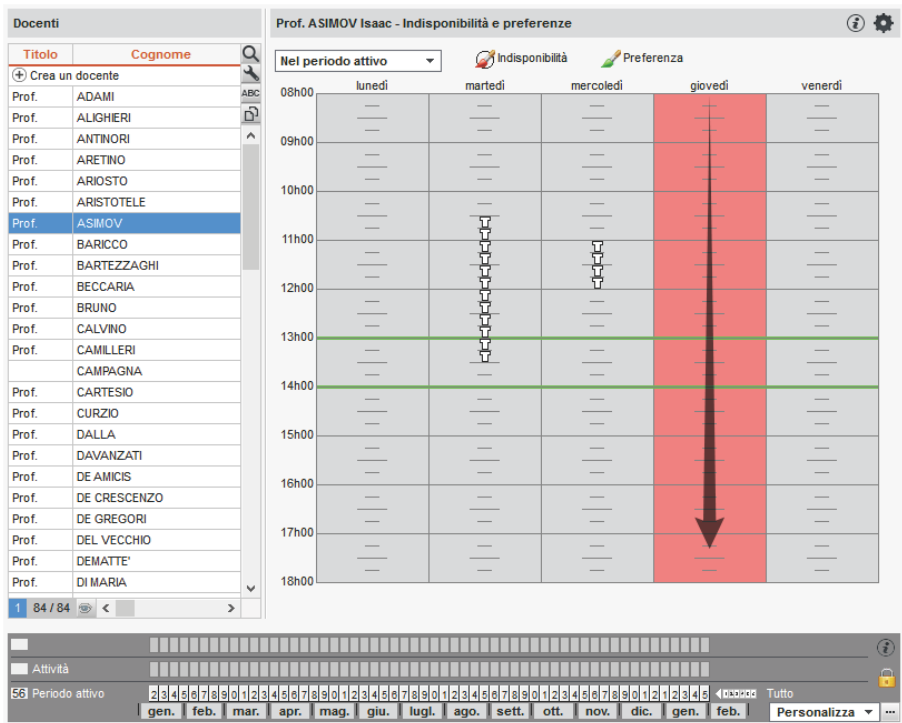

Inserire indisponibilità predefinite

Le indisponibilità sono associate di default a tutte le nuove risorse create.

1. Accedete al menu **Parametri > ALTRI DATI > Indisponibilità predefinite**.
2. Selezionate **Docenti** o **Corsi** nel menu a tendina.
3. Cliccate sul pennello rosso per selezionarle.
4. Cliccate e trascinate sulle fasce in cui tutti i docenti / corsi sono indisponibili.

Vedere quando un piazzamento di attività non rispetta le indisponibilità

1. Nella visualizzazione **Orario**, selezionate l'attività e cliccatevi sopra per passare in modalità diagnostica (⇒ **Diagnostica di un'attività**, p. 120).
2. Spostate il riquadro verde sulla fascia oraria desiderata. Se una delle risorse è indisponibile su questa fascia, appare un quadrato rosso davanti a questa.

Lezioni: 45 / 45	
Mer. dalle 11h00 alle 12h00 - 1h00	
F - 19 studenti	
Materie	1
Inglese	
+ Docenti	1
Prof. ASIMOV Isaac	■
+ Raggruppamenti	0

Vedi anche

- ⇒ **Vincoli**, p. 364
- ⇒ **Voti**, p. 367

INFORMAZIONE INTERNA

Per ogni studente o ogni docente è possibile inserire un'informazione privata, che non sarà stampata. Tali informazioni, per gli studenti appaiono sotto la foto, solo nel Client e nell'Area Segreteria; per i docenti, esse sono visibili per tutti gli utenti del gruppo **Amministrazione** nella scheda informazioni o nell'elenco dei docenti (colonna **Info int.**).

Inserire un'informazione privata di uno studente

1. Andate su **Orari > Studenti > Scheda studente**.
2. Selezionate lo studente nell'elenco a sinistra e accedete alla scheda identità.
3. Modificate la scheda con il tasto e inserite l'informazione nel campo **Informazione interna per l'amministrazione**.

Inserire un'informazione privata di un docente

1. Andate su **Orari > Docenti > Scheda docente**.
2. Selezionate il docente nell'elenco.
3. Modificate la scheda con il tasto e inserite l'informazione nel campo **Informazione interna per l'amministrazione**.

INIZIALIZZARE UNA BASE DATI A PARTIRE DA QUELLA DELL'ANNO PRECEDENTE

Creando o inizializzando una base dati a partire da quella dell'anno precedente, recuperate la griglia oraria dell'anno precedente. Per modificarla, è necessario convertire la base dati (⇒ Cambiare i parametri della griglia oraria, p. 80).

Inizializzare una base dati a partire da quella dell'anno precedente [versione Rete]

Prerequisiti Bisogna aver generato un file di preparazione anno scolastico dalla base dati dell'anno precedente (⇒ Preparare l'anno successivo, p. 269)

1. Da una nuova base dati vuota (⇒ Nuova base dati, p. 234), accedete al menu **File > HYPERPLANNING > Inizializza una base dati a partire da quella dell'anno precedente**.
2. HYPERPLANNING vi chiede di confermare la costruzione: se la base dati contiene dei dati, questi saranno sovrascritti.
3. HYPERPLANNING vi avvisa del passaggio in modalità Utilizzo esclusivo: durante l'operazione, tutti gli altri utenti passeranno in consultazione.
4. Scegliete il file di preparazione di inizio anno generato a partire dalla vecchia base dati: è un file **.zip** denominato di default **NomeDellaBaseDati_PreparazioneAnnoSuccessivo.zip**.
5. Nella finestra che appare, indicate il primo giorno dell'orario, cioè la data a partire dalla quale desiderate programmare eventi in HYPERPLANNING.
6. Spuntate tutto ciò che desiderate recuperare dalla vecchia base dati.

Nuova base dati a partire da una vecchia base dati...

Scegliete il primo giorno della base dati

Primo lunedì del vostro orario:

Scegliete le vostre opzioni-

Assenze, ritardi, esoneri, richieste di prenotazione, giorni festivi e valutazioni saranno cancellati.

Conserva le attività e i servizi di valutazione

Suspendendole

Mantieni le attività annullate

Cancella le attività, i moduli e i servizi di valutazione

Cancella le attività annullate

Conservare gli studenti

Con la loro appartenenza ai corsi

Archivia le medie e i CFU per il resoconto pluriennale

Cancella gli stage e le offerte di stage

Conserva i programmi

Cancella gli allegati inutilizzati nei programmi

Annulla Conferma

Creare una nuova base dati a partire da quella dell'anno precedente [versione Monoposto]

1. Dalla homepage del programma, lanciate il comando **File > Nuova base dati > A partire da una vecchia base dati**.
2. Nella finestra che appare, scegliete la base dati dell'anno precedente: è un file **.hyp**.
3. Indicate il primo giorno dell'orario, cioè la data a partire dalla quale desiderate programmare eventi in HYPERPLANNING.
4. Spuntate i dati da conservare e confermate.
5. Salvate la nuova base dati.

INSEGNAMENTI PERSONALIZZATI

Per progettare orari personalizzati per studente, in cui ogni studente segue attività a scelta, è necessario creare un gruppo o un'opzione per studente e aggiungere direttamente questi gruppi alle attività (⇒ Ripartire gli studenti, p. 295).

INTERVALLI

Definire un intervallo permette di garantire un lasso di tempo tra due attività. Non serve crearlo se la durata è di 5 minuti: in questo caso è generalmente contabilizzato nell'ora di attività.

Definire un intervallo

1. Accedete al menu **Parametri > PARAMETRI GENERALI > Pause / Intervalli**.
2. Nel riquadro **Intervalli**, selezionate il lasso di tempo da rispettare per i corsi e per i docenti.

Vedere quando un piazzamento di un'attività non rispetta l'intervallo

1. Dalla visualizzazione **Orario**, selezionate l'attività e cliccatevi sopra per passare in modalità diagnostica (⇒ Diagnostica di un'attività, p. 120).
2. Spostate il riquadro verde sulla fascia oraria desiderata. Se l'attività interferisce con l'intervallo, è segnalata dal simbolo **I** sulla scheda attività, accanto alla risorsa interessata.

Materie	Docenti	Raggruppamenti
Inglese	1	0
Prof. ASIMOV Isaac	1	0

Vedi anche

- ⇒ Pausa (intervallo), p. 250
- ⇒ Vincoli, p. 364

INTESTAZIONE

Creare le intestazioni

Definite le intestazioni che possono essere utilizzate nelle lettere e nei documenti tramite il menu **Parametri > ISTITUTO > Intestazione**.

Definire l'intestazione di un modello di lettera

1. Andate su **Comunicazioni > Lettere >  Elenco delle lettere inviate**.
2. Selezionate il modello di lettera desiderato.
3. Nelle opzioni di formattazione, spuntate **Intestazione** e scegliete l'intestazione nel menu a tendina.

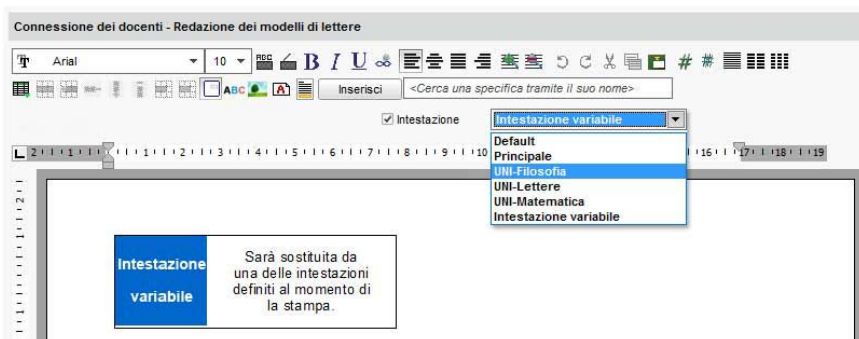

Scegliere l'intestazione al momento della redazione di lettere

Prerequisiti È necessario aver assegnato una **Intestazione variabile** al modello di lettera nell'ambiente **Comunicazioni > Lettere > **.

Selezionate l'intestazione da utilizzare nella finestra di creazione delle lettere.

Non visualizzare l'intestazione su una lettera

1. Andate su **Comunicazioni > Lettere >  Elenco delle lettere inviate**.
2. Selezionate il modello di lettera desiderato.
3. Nelle opzioni di formattazione, deselezionate **Intestazione**.

Vedi anche

⇒ Logo dell'istituto, p. 203

INVII

HYPERPLANNING vi permette di inviare documenti a tappeto, stampando lettere (⇒ Lettera, p. 198), inviando delle e-mail (⇒ E-mail, p. 135) o inviando SMS se avete acquistato l'opzione (⇒ SMS, p. 319).

Stampare un documento (ad esempio la pagella)

Cliccate sull'icona  sulla barra degli strumenti.

Inviare una lettera (ad esempio la richiesta di giustificazione in seguito ad un'assenza)

Cliccate sull'icona  sulla barra degli strumenti.

Inviare un SMS

Cliccate sull'icona  sulla barra degli strumenti.

LDAP

Importare docenti / studenti / utenti da un annuario LDAP

Prerequisiti È necessario essere connessi come amministratore.

1. Accedete al menu **File > Importazioni/Esportazioni > Importare da un annuario LDAP**.
2. Nella finestra di importazione, selezionate il tipo di dati da importare (docenti, studenti o utenti).
3. Parametrate la connessione al server LDAP e identificatevi con il vostro login e la vostra password.
4. Associate ogni colonna ad una specifica HYPERPLANNING, cliccando sulla freccia a destra della colonna. Potete applicare un filtro per importare solo alcuni dati.
Per evitare di dover fare questa corrispondenza ad ogni importazione, potete salvare il formato d'importazione cliccando sul tasto **Salva** (durante l'importazione successiva potrete recuperare tale formato cliccando sul tasto **Apri**).
Novità Questi formati d'importazione possono essere essere recuperati da un anno all'altro durante l'inizializzazione della base dati, tramite il file di preparazione dell'anno successivo (⇒ [Preparare l'anno successivo](#), p. 269).
5. Una volta definite le specifiche, cliccate sul tasto **Importa**.

LETTERA

Preparare dei modelli lettere per il mailing

⇒ [Modello di lettera](#), p. 218

Definire gli utenti come destinatari delle lettere

⇒ [Destinatari delle lettere](#), p. 119

Inviare una lettera

1. Selezionate i destinatari da un elenco di risorse.
2. Cliccate sul tasto  nella barra degli strumenti.
3. Dalla finestra d'invio, selezionate il tipo di uscita. Le lettere possono essere stampate, generate in PDF o inviate via e-mail.

4. Selezionate il modello lettera da inviare; i modelli lettera disponibili sono quelli in funzione della visualizzazione.

- Radio buttons for selection: selezionati (14), estratti (83), tutti (84)
- 'Tipo di uscita': Stampante, PDF, E-mail
- Nome: OKI-C5650-ABEEDA
- N° di copie: 1
- Stampa in bianco e nero
- Un documento per risorsa
- Table of letter models:

Nome	Categoria
Modelli di lettere destinati a docenti	
Connessione dei docenti	Altro
1	
- Instestazione da utilizzare: Principale
- Stampa le etichette corrispondenti
- Buttons: Componi un modello di lettera, Chiudi, Anteprima, Stampa

Un doppio clic sulla lettera per aprirla in modifica.

Inviare una lettera via e-mail

⇒ E-mail, p. 135

Stampare le etichette con gli indirizzi

⇒ Etichette, p. 146

Consultare le lettere inviate

Andate su **Comunicazioni > Lettere > Elenco delle lettere inviate.**

Vedi anche

⇒ Intestazione, p. 196

LEZIONE

Un'attività può essere composta da una o più lezioni. È possibile effettuare delle modifiche sull'attività (totalità delle lezioni) o anche, più nello specifico, su una sola o più lezioni di un'attività.

Visualizzare il numero della lezione (in rapporto al totale)

⇒ Numerazione, p. 232

Aggiungere una lezione ad una attività esistente

Selezionate l'attività e attivate la settimana desiderata sulla barra **Attività** in fondo allo schermo (⇒ Barre dei periodi, p. 69).

Annullare una lezione

⇒ Annullare una lezione, p. 39

⇒ Recuperare una lezione, p. 289

Spostare una lezione

⇒ Spostare una o più lezioni, p. 325

Modificare le proprietà di piazzamento delle lezioni

⇒ Proprietà di piazzamento, p. 275

LIBRETTO DEI VOTI

Il libretto dei voti raggruppa tutti i voti dello studente sul periodo (ma non contiene i giudizi). La creazione e l'assegnazione dei modelli funzionano con lo stesso principio delle pagelle.

Definire ciò che deve figurare sul libretto dei voti

1. Andate su **Valutazione** > **Libretti dei voti** >  **Definizione dei modelli del libretto**.
2. Selezionate un modello nell'elenco a sinistra o createne uno nuovo utilizzando la linea di creazione.
3. Spuntate gli elementi che devono apparire nell'**Intestazione libretto**, nel **Corpo libretto** e nel **Piè del libretto**.

Novità È ora possibile:

- far comparire nell'intestazione delle informazioni supplementari corrispondenti alle specifiche di **Tipologia** (⇒ **Tipologia**, p. 345);
- utilizzare i nomi internazionali per i moduli e i servizi (⇒ **Nome internazionale**, p. 229).

Duplicare un modello del libretto

1. Andate su **Valutazione** > **Libretti dei voti** >  **Definizione dei modelli del libretto**.
2. Selezionate un modello nell'elenco a sinistra.
3. Con un clic destro, scegliete **Duplica la selezione**.

Associare un modello del libretto ad un corso

1. Andate su **Valutazione** > **Servizi di valutazione** > ☰ **Elenco**.
2. Fate doppio clic nella colonna **Libretto**.
3. Nella finestra che appare, selezionate uno dei modelli precedentemente creati nell'ambiente **Valutazione** > **Libretti dei voti** > 🗑️.

Stampare / Inviare i libretti dei voti

1. Andate su **Valutazione** > **Libretti dei voti** > 🗑️ **Libretti dei voti**.
2. Selezionate uno o più corsi nell'elenco a sinistra.
3. Selezionate gli studenti nell'elenco in basso.
4. Selezionate il periodo nel menu a tendina in alto.
5. Cliccate sull'icona 🖨️ sulla barra degli strumenti.
6. Nella finestra che appare, spuntate i destinatari, selezionate il tipo di uscita (**Stampante**, **PDF** o **E-mail**) e spostatevi nelle diverse schede per le opzioni di impaginazione.

Anno : 2018/2019

Economia 1° anno (25 studenti)

Libretto del Semestre 2

ALFIERI Elisa

Nato/a il 01/12/1986

Sig.ra Elisa ALFIERI

Diritto Civile	5	23,96 C					
Diritto Civile Prof. KANT Immanuel		24,25 D	23,50 D	25,00 D	25,00	22,00	25,00
					1 feb.	15 feb.	15 feb.
Diritto Civile Prof. SCIASCIA Leonardo		23,67 C	23,67 C		25,00	24,00	22,00
					15 feb.	15 feb.	15 feb.
Diritto degli Affari Prof. ISERNIA Pierangelo		27,50 B	27,50 B		25,00	30,00	
					20 feb.	23 feb.	

Pubblicare i libretti dei voti nelle Aree

1. Accedete al menu **Internet** > **Pubblicazione.net**.
2. Selezionate **Area Studenti** nell'arborescenza a sinistra.
3. Andate nell'ambiente **Contenuto**.
4. Spuntate la pagina **Risultati** > **Libretti dei voti**.
5. Ambiente **Valutazione** > **Periodi di valutazione** > 🗑️ **Calendari e periodi di valutazione**.
6. Di default, la data di pubblicazione dei libretti è la data di fine del periodo. Fate doppio clic su una data per modificarla.

Vedi anche

- ⇒ Pagella, p. 242
- ⇒ Riepilogo, p. 293

LICENZA

Registrare la licenza [versione Rete o Monoposto]

Accedete al menu **File > Strumenti > Registrazione automatica della licenza**.

Se siete già clienti, HYPERPLANNING recupera automaticamente il vostro codice cliente dai file presenti sulla vostra postazione. Una finestra di conferma vi ricorda la versione e le opzioni acquistate.

Se siete un nuovo cliente, tenete a portata di mano una fattura recente e nella finestra che appare:

1. Inserite il vostro codice cliente.
2. Inserite il vostro numero di fattura. (Per ragioni di sicurezza, Index Education non può comunicare il numero di fattura. Solo il vostro ufficio amministrativo è abilitato a fornirvelo).
3. Inserite il vostro indirizzo e-mail e confermate.

*Nota: se la registrazione automatica non funziona, HYPERPLANNING vi propone di inviare una richiesta di assistenza via e-mail o via fax. Quando avrete ricevuto il codice di registrazione, attivate il comando **File > Strumenti > Inserisci il codice di registrazione** e inserite il codice ricevuto.*

Numero di licenze acquistate dall'istituto e numero di licenze utilizzate

Potete vedere il numero di licenze utilizzate sul numero di licenze totali di cui disponete direttamente dal Controller  oppure dal Server  tramite il pannello **Gestione degli orari**.

 **Controller attivato**

Licenze utilizzate:  Server HYPERPLANNING: 1 / 5  HYPERPLANNING.net - WebService HYPERPLANNING.DATA: 1 / 5

Amministratori & In Modifica: 0 / 20 In consultazione: 0 / 20

Riservare delle licenze per tipo di utente

1. Accedete ad uno dei seguenti applicativi:
 - se siete in cloud, accedete alla Console cloud  nella scheda **Controller > Licenze**,
 - altrimenti accedete al Controller  nella scheda **Gestione delle licenze**,
 - oppure sul server, tramite **Gestione degli orari > Gestione delle licenze**.
2. In ogni colonna, inserite il numero di licenze da riservare per gli utenti del tipo **Amministrazione, Modifica e Consultazione**.

Riepilogo delle licenze riservate				
Orari	Licenze riservate			Massimo di connessioni
	Amministratori	In modifica	In consultazione	
Esempio 2018	2	2	-	-

LINGUA DELL'APPLICAZIONE/DELLE AREE

Le lingue disponibili sono l'inglese, il francese e l'italiano.

Cambiare la lingua dell'applicazione

Accedete al menu **Assistenza** > **Lingue**.

Cambiare la lingua delle Aree

1. Connettetevi alla vostra Area.
2. Cliccate sul tasto  in altro a destra.
3. Compare una banda grigia: fate clic sulla bandierina e selezionate la lingua desiderata.

LINUX

Le applicazioni HYPERPLANNING sono concepite per essere installate su postazioni dotate di sistemi operativi Microsoft Windows. Tuttavia, l'applicazione Client HYPERPLANNING può essere installata su postazioni Linux tramite programmi come Wine o CrossOver (Wine incluso). È però fortemente consigliato che il supervisore (SPR) si connetta da una postazione con sistema operativo Microsoft Windows.

Se riscontrate difficoltà durante l'installazione, consultate le FAQ del nostro sito Internet: qui troverete i problemi riscontrati più frequentemente e le possibili soluzioni.

Un'alternativa all'installazione del Client HYPERPLANNING è la connessione all'Area Segreteria, possibile da qualsiasi postazione connessa ad Internet. Le funzionalità disponibili dall'Area Segreteria sono meno complete di quelle del Client HYPERPLANNING ma permettono comunque di modificare l'orario, inserire le assenze, ecc. (⇒ Area Segreteria, p. 49).

LOGO DELL'ISTITUTO

Visualizzare il logo dell'istituto sulla Pagina iniziale delle Aree

1. Accedete al menu **Internet** > **Pubblicazione.net**.
2. Selezionate **Pagina iniziale** a destra nel menu ad albero.
3. Andate nella scheda **Intestazione**.
4. Nella sezione **Indirizzo del logo dell'istituto**, inserite l'indirizzo **http://** del sito Internet che contiene il vostro logo e inserite il percorso dell'immagine desiderata.

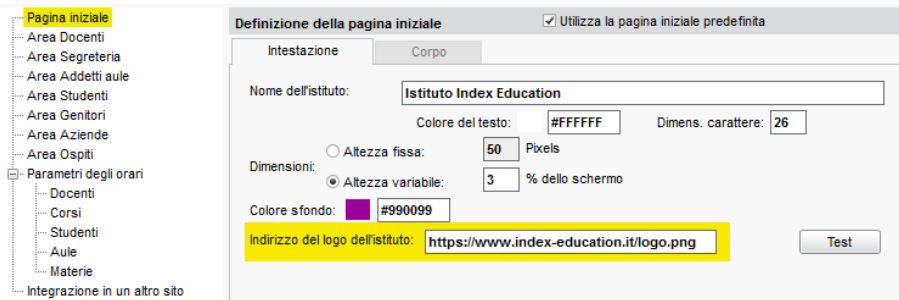

Definizione della pagina iniziale Utilizza la pagina iniziale predefinita

Intestazione **Corpo**

Nome dell'istituto:

Colore del testo: Dimens. carattere:

Dimensioni: Altezza fissa: Pixels

Altezza variabile: % dello schermo

Colore sfondo:

Indirizzo del logo dell'istituto:

Importare il logo utilizzato nell'intestazione delle lettere e dei documenti ufficiali (pagelle, libretti, convenzioni di stage, ecc.)

1. Accedete al menu **Parametri** > **ISTITUTO** > **Intestazione**.
2. Doppio clic sull'immagine **Inserite il vostro logo**. Formati accettati: **.jpeg, .jpg, .png e .bmp**.

Vedi anche

⇒ Intestazione, p. 196

LUCCHETTI

Lucchetto su un'attività

⇒ Blocco delle attività, p. 74

Lucchetto accanto al periodo di valutazione

⇒ Periodo di valutazione, p. 252

Lucchetto in alto a destra di un'applicazione

⇒ Blocco dell'applicazione, p. 74

MAC

Le applicazioni HYPERPLANNING sono concepite per essere installate su postazioni dotate di sistemi operativi Microsoft Windows. Tuttavia, l'applicazione Client HYPERPLANNING può essere installata su postazioni Mac tramite programmi come Wine, CrossOver (Wine incluso) o PlayOnMac (Wine incluso). È però fortemente consigliato che il supervisore (SPR) si connetta da una postazione con sistema operativo Microsoft Windows.

Per gli utenti che non desiderano effettuare solo l'installazione di Wine, Index Education mette a disposizione un pacchetto che comprende il Client HYPERPLANNING + Wine. Questo pacchetto può essere scaricato dal sito Internet, alla pagina **HYPERPLANNING > Scaricare > Ultimi aggiornamenti**.

Prerequisiti È necessario:

- avere una versione recente di Mac OS (non sono state testate le versioni precedenti alla 1.8);
- precisare in **Preferenze di sistema > Sicurezza e privacy > Generali > Consenti app scaricate da: «Ovunque»**.

Gli utenti che desiderano installare Wine autonomamente, possono consultare i problemi riscontrati più frequentemente e le possibili soluzioni nelle FAQ sul nostro sito Internet.

Un'alternativa all'installazione del Client HYPERPLANNING è la connessione all'Area Segreteria, possibile da qualsiasi postazione connessa a Internet. Le funzionalità disponibili dall'Area segreteria sono meno complete di quelle del Client HYPERPLANNING ma permettono comunque di modificare l'orario, inserire le assenze, ecc. (⇒ **Area Segreteria**, p. 49).

MASSIMO ORE

Potete limitare il numero di ore di attività per giorno e per settimana sia per i corsi sia per i docenti.

⇒ MXG (Massimo ore Giornaliero), p. 226

⇒ MXS (Massimo ore Settimanali), p. 227

Vedi anche

⇒ MGA (Massimo di Giorni di presenza per Anno), p. 213

⇒ MGS (Massimo di Giorni di presenza per Settimana), p. 214

⇒ MMGS (Massimo di Mezze Giornate di presenza per Settimana), p. 214

MATERIA

La materia è l'oggetto dell'attività. In generale è la ragione per la quale utilizzate una o più risorse su una fascia oraria. La materia può dunque essere **Inglese**, **Diritto civile**, **Design**, **Anatomia** ma anche **Riunione**, **Colloquio**, ecc. Per indicare se si tratta di laboratorio, pratica o teoria, è necessario indicare il tipo di attività (⇒ Tipo di attività, p. 343).

BASE DATI

Importare le materie nella base dati

- ⇒ Excel o altro foglio di calcolo (importazione), p. 147
- ⇒ SQL, p. 328
- ⇒ Web Service, p. 370

Creare una materia

1. Andate su **Orari > Materie > ☰ Elenco**.
2. Cliccate sulla linea **Crea una materia**, inserite un nome e un codice, confermando ogni volta con il tasto **[Invio]**.

Rendere l'inserimento del codice facoltativo durante la creazione delle materie

1. Accedete al menu **Preferenze > DATI > Materie**.
2. Nel riquadro **Inserimento**, selezionate **Inserimento facoltativo del codice materia**.

PARAMETRI DI VISUALIZZAZIONE

Sostituire «materia» con «disciplina» o con altro nome in tutto il programma

- ⇒ Nome dei dati principali, p. 228

Nascondere le materie che non si vogliono visualizzare

- ⇒ Visualizzare solamente i dati selezionati «occhio», p. 365

Non stampare materie che si desidera comunque visualizzare a schermo

- ⇒ Stampabile, p. 333

Visualizzare le attività con il colore della materia

- ⇒ Colore delle attività, p. 98

Visualizzare il codice della materia con o al posto del suo nome

Ad ogni materia può essere associato un codice. Questo permette in particolare di visualizzare la materia abbreviata (**ING** per **Inglese** ad esempio) o con il codice utilizzato in un'altra base dati sull'orario.

1. Andate su **Orari > Materie > ☰ Elenco**.
2. Compilate la colonna **Codice**. Se la colonna non è visibile, cliccate sul tasto  in alto a destra dell'elenco per visualizzarla (⇒ Elenco, p. 131).
3. Accedete al menu **Preferenze > DATI > Materie**.

- Nel menu a tendina, selezionate il contesto di visualizzazione (scheda attività, griglia oraria, ecc.).
- Spuntate **Codice** e deselectionate tutto ciò che non deve apparire.

Visualizzare il nome internazionale della materia nei riepiloghi CFU

⇒ Nome internazionale, p. 229

Visualizzare il nome lungo al posto del nome usuale

Ad ogni materia può essere associato un nome lungo. Ciò permette, in particolare, di utilizzare il nome ufficiale della materia su alcuni documenti ufficiali (pagelle, ecc.) utilizzando quotidianamente un nome più corto sull'orario, sui libretti, ecc.

- Andate su **Orari > Materie > ☰ Elenco**.
- Compilate la colonna **Nome lungo**. Se la colonna non è visibile, cliccate sul tasto  in alto a destra dell'elenco per visualizzarla (⇒ **Elenco**, p. 131).
 - Per visualizzarlo sulla scheda attività, sulle griglie e sugli elenchi: menu **Preferenze > DATI > Materie**.
 - Per visualizzarlo sui libretti, sulle pagelle e sui riepiloghi CFU: nel modello, scheda **Corpo...**, spuntate **Nome lungo**.

Personalizzare i nomi delle materie per i corsi

Per la stessa materia, potete scegliere di visualizzare nomi diversi a seconda dei corsi. Una visualizzazione dedicata permette di assicurare la corrispondenza tra il nome di riferimento (che compare sempre sulla scheda attività e le visualizzazioni d'inserimento) e il nome personalizzato per il corso (che compare su orario, libretto, pagelle e riepiloghi).

Prerequisiti Le materie di riferimento devono essere state create in **Orari > Materie > Elenco**.

- Andate su **Orari > Corsi > 🌟 Materie personalizzate**.
- Selezionate un corso nell'elenco di sinistra.
- Spuntate l'opzione **Unicamente le materie della selezione** in alto a destra.
- Per ogni materia, doppio clic nella colonna **Materie personalizzate**. Nella finestra che appare, selezionate la materia (preventivamente creata nell'elenco delle materie) e confermate.

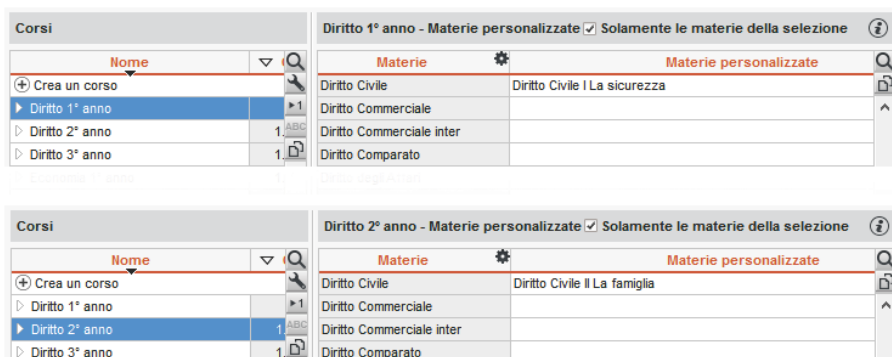

Corsi		Diritto 1° anno - Materie personalizzate <input checked="" type="checkbox"/> Solamente le materie della selezione ⓘ	
Nome		Materie	Materie personalizzate
➕ Crea un corso		Diritto Civile	Diritto Civile I La sicurezza
▶ Diritto 1° anno		Diritto Commerciale	
▶ Diritto 2° anno	1 ABC	Diritto Commerciale inter	
▶ Diritto 3° anno	1 B	Diritto Comparato	

Corsi		Diritto 2° anno - Materie personalizzate <input checked="" type="checkbox"/> Solamente le materie della selezione ⓘ	
Nome		Materie	Materie personalizzate
➕ Crea un corso		Diritto Civile	Diritto Civile II La famiglia
▶ Diritto 1° anno		Diritto Commerciale	
▶ Diritto 2° anno	1 ABC	Diritto Commerciale inter	
▶ Diritto 3° anno	1 D	Diritto Comparato	

Nota: se la personalizzazione è comune a più corsi, potete procedere in multiselezione.

ORARIO

Definire la materia di un'attività

⇒ Scheda attività, p. 305

Impedire che un corso abbia due attività della stessa materia nella stessa giornata

⇒ Incompatibilità di materia, p. 187

Definire la materia insegnata da un docente

Se la materia di un docente è indicata, essa viene associata di default a tutte le attività create sull'orario di questo docente.

1. Ambiente **Orari > Docenti > ☰ Elenco**
2. Doppio clic nella colonna **Materia**.
3. Nella finestra che appare, spuntate una o più materie insegnate dal docente, poi confermate.

Nota: se definite più materie per un docente, la prima materia in ordine alfabetico sarà quella associata di default alle attività.

Filtrare i docenti in funzione delle materie insegnate

Nella finestra di selezione dei docenti, spuntate l'opzione **Di questa materia** per visualizzare unicamente i docenti che insegnano la materia dell'attività.

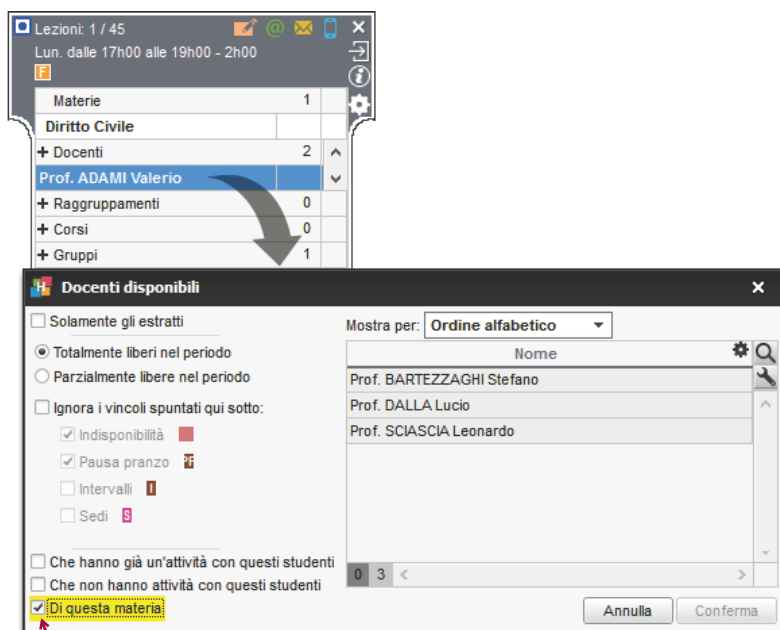

Con un clic, visualizzate tutti i docenti della materia dell'attività.

MATRICOLA (IDENTIFICATIVO NAZIONALE STUDENTE)

Ordinare gli studenti per matricola

► Menu **Orari** > **Studenti** > ☰ **Elenco**

1. Andate su **Orari** > **Studenti** > ☰ **Elenco**.
2. Se la colonna **Matricola** non è visibile, cliccate sul tasto  in alto a destra nell'elenco (⇒ **Elenco**, p. 131).
3. Ordinate l'elenco sulla colonna **Matricola**.

Visualizzare la matricola dello studente sulla pagella

1. Andate su **Valutazione** > **Pagelle** >  **Definizione dei modelli di pagella**.
2. Selezionate il modello interessato nell'elenco a sinistra.
3. In **Intestazione pagella**, riquadro **Informazioni studente**, spuntate **Matricola**.

MEDIA

Le medie seguenti sono calcolate automaticamente da HYPERPLANNING.

Per periodo (trimestre, semestre, ecc.):

- **media dei sotto-servizi / servizi:** media dello studente, media dello studente per modalità di valutazione (controllo continuo, parziale, ecc.), media del corso, media più bassa del corso, media più alta del corso;
- **media del modulo:** media dello studente, media del corso, media più bassa del corso, media più alta del corso;
- **media generale:** media dello studente, **Novità** media dello studente per modalità di valutazione (controllo continuo, parziale, ecc.), media del corso.

Per anno:

- **media dei sotto-servizi / servizi:** media dello studente;
- **media del modulo:** media dello studente;
- **media generale:** media dello studente.

A seconda dei parametri stabiliti (vedi di seguito), queste medie appaiono su libretti, pagelle e riepiloghi. Il dettaglio di calcolo della media dello studente è sempre disponibile. È sufficiente fare doppio clic sulla media per visualizzarlo.

Diritto Amministrativo / Diritto 1° anno / Prof. SANT'AGOSTINO - Voti Semestre 1

Crea valutazione			CC	Parziale	09/01	17/01	23/01
6 studenti	Media	Med. lorda	1,00	2,00	1,00	1,00	1,00
DELPRETE Francesca	22,00	22,00	23,00	21,50	23,00	18,00	25,00
GAMBINO Valeria	24,33	24,33	27,00	23,00	27,00	18,00	28,00
ABBATE Giulio	22,33	22,33	24,00	21,50	24,00	25,00	18,00
ACCOSSATO Stefano	23,33	23,33	27,00	21,50	27,00	25,00	18,00
BALAN Vittoria							
CONSANO Letizia							
Media del corso:		2					

Metodo di calcolo della media di ACCOSSATO Stefano

Media del servizio "Diritto Amministrativo" calcolata a partire dalle modalità di valutazione :

$$\frac{27,00 + 21,50 \times 2,00}{1,00 + 2,00} = 23,33$$

media arrotondata a 24,00

Chiudi

CALCOLO DELLA MEDIA DEI SOTTO-SERVIZI / SERVIZI

Per il calcolo della media annuale dei sotto-servizi / servizi vengono presi in considerazione i coefficienti associati alle valutazioni, ai modelli di valutazione, ai sotto-servizi e ai periodi (⇒ Coefficienti, p. 96).

Parametri di calcolo delle medie di sotto-servizi / servizi

I parametri di calcolo delle medie semestrali si inseriscono periodo per periodo (semestre 1, semestre 2, ecc.). È possibile parametrare un solo servizio o tutti i servizi nello stesso momento: per fare ciò, selezionate tutti i servizi prima di definire i parametri.

1. Andate su **Valutazione > Servizi di valutazione > Servizi di valutazione**.
2. Selezionate i corsi nell'elenco a sinistra.
3. Selezionate un periodo nel menu a tendina in alto a destra.
4. Selezionate i servizi a destra.
5. Parametrate la media nella scheda **Calcolo delle medie** nella parte inferiore dello schermo. Potete anche:
 - indicare se la media deve essere la **Media dei sotto-servizi** o la **Media delle valutazioni** per i servizi contenenti dei sotto-servizi;
 - selezionare la modalità di arrotondamento desiderata;
 - aggiungere una colonna bonus / malus (⇒ Bonus/Malus, p. 75);
 - ponderare il voto più alto / più basso.

Corsi	INTERIOR DESIGN A1 e suoi gruppi/opzioni - Moduli e servizi di valutazione	Trimestre 1		
Cod...	Materia	Corso	Docente	Modalità
+ Crea dei moduli e servizi di valutazione				
Colore-materia				
D1	Colore-materia	INTERIOR DESIGN A1	Prof. DELPONTE Piero	CC(1,00)
Comunicazione visiva				
D2	Comunicazione visiva	INTERIOR DESIGN A1	Prof. DELPONTE Piero	CC(1,00)
Design				
	Design	INTERIOR DESIGN A1	Prof. ANDREIS Filippo, 1 - Prof. BARICCO	CC(1,00)
Illuminazione				
	Illuminazione	INTERIOR DESIGN A1	Prof.ssa GOBERTI Nadia	CC(1,00)
Infografica 2D				
	Infografica 2D	INTERIOR DESIGN A1	Prof. DI MARTINO Piero	CC(1,00)
	Photoshop & Illustrator	INTERIOR DESIGN A1	Prof. DI MARTINO Piero	CC(1,00)
	Data visualization	INTERIOR DESIGN A1	Prof. DI MARTINO Piero	CC(1,00)

Parametri del servizio Infografica 2D / INTERIOR DESIGN A1 / Prof. DI MARTINO Piero

Calcolo delle medie: Presentazione su pagine e libretti

Per calcolare la media del servizio nel periodo Trimestre 1

Modalità di calcolo della media del servizio: Media dei sotto-servizi Media delle valutazioni

Contabilizza i bonus / malus

Arrot. stud.: Superiore Più vicino

Arrot. corso: Superiore Più vicino

Per calcolare la media del modulo di valutazione

Coefficiente: Facoltativo

Attivate il comando Estrai > Estrai tutto [ctrl + T] per rivedere

Autorizzare i docenti a parametrare la media dei propri servizi

1. Andate su **Orari > Docenti > Profili di autorizzazione**.
2. Nella categoria **Valutazione**, spuntate **Modificare i parametri di calcolo delle medie** (⇒ Profilo di un docente, p. 270).

CALCOLO DELLA MEDIA GENERALE

Il calcolo della media generale prende in considerazione i coefficienti che sono stati associati ai servizi / moduli e ai periodi per il calcolo della media annuale (⇒ Coefficienti, p. 96).

Parametrare il calcolo della media generale

L'inserimento dei parametri della media generale si effettua periodo per periodo (semestre 1, semestre 2, ecc.). È possibile parametrare un solo corso o tutti i corsi nello stesso momento: per fare ciò, selezionate tutti i corsi prima di definire i parametri.

1. Andate su **Valutazione > Servizi di valutazione >  Servizi di valutazione**.
2. Selezionate i corsi nell'elenco a sinistra.
3. Selezionate un periodo nel menu a tendina in alto a destra.
4. Non selezionate servizi (se un servizio è già selezionato, premete **[Ctrl + clic]** per deselezionarlo).
5. Parametrate la media nella scheda **Calcolo delle medie**, nella parte inferiore dello schermo. Potete anche:
 - indicare se la media dev'essere la **Media dei moduli di valutazione** o la **Media dei servizi di valutazione** (vale per tutti i periodi);
 - selezionare la modalità di arrotondamento desiderato (vale solo per il periodo selezionato).

Materia	Corso	Docente	Modalità	Fac
Crea dei moduli e servizi di valutazione				
Colore-materia				
Colore-materia	INTERIOR DESIGN A1	Prof. DELPONTE Piero	CC(1,00)	
Comunicazione visiva				
Comunicazione visiva	INTERIOR DESIGN A1	Prof. DELPONTE Piero	CC(1,00)	
Design				
Design	INTERIOR DESIGN A1	Prof. ANDREIS Filippo, 1 - Prof. BARICCO	CC(1,00)	
Illuminazione				
	0 25 <			

Selezionate un servizio di valutazione per visualizzarne i parametri

Calcolo delle medie Presentazione su pagelle e libretti

Per calcolare la media generale

Modalità di calcolo della media generale:

- Media dei moduli di valutazione
- Media dei servizi di valutazione

Visualizza comunque la media dei moduli di valutazione

Arrot. stud. **Senza**

Superiore Più vicino

Correggere manualmente la media generale

⇒ Correggere la media, p. 111

Parametrare il calcolo della media generale annuale

1. Andate su **Valutazione > Servizi di valutazione >  Servizi di valutazione**.
2. Selezionate il corso nell'elenco a sinistra.
3. Nel menu a tendina in alto a destra, selezionate il calendario del corso.
4. Non selezionate nessun servizio (se un servizio è già selezionato, premete **[Ctrl + clic]** per deselezionarlo).
5. Nella scheda **Calcolo delle medie**, nella parte inferiore dello schermo:
 - indicate se la media dev'essere la **Media dei moduli /servizi annuali** o la **Media dei periodi**;
 - associate dei coefficienti ai periodi se necessario (⇒ Coefficienti, p. 96); essi valgono anche per la media annuale dei servizi.

VISUALIZZAZIONE DELLE MEDIE

Parametrare la visualizzazione delle medie sui documenti

I parametri valgono per i documenti da stampare oltre che per le Aree pubblicate su Internet.

1. Accedete all'ambiente del documento desiderato:
 - **Valutazione > Libretti > Definizione dei modelli di libretto**
 - **Valutazione > Pagelle > Definizione dei modelli di pagella**
 - **Valutazione > Riepilogo > Definizione dei modelli di riepilogo**
2. Selezionate il modello nell'elenco a sinistra.
3. Andate nella scheda **Corpo**.
4. Spuntate gli elementi da visualizzare nel riquadro **Dettaglio delle medie**.

Recuperare le medie degli anni precedenti

⇒ Resoconto pluriennale, p. 291

MEMO DI ATTIVITÀ

Il memo è un'informazione relativa a un'attività. È possibile visualizzarlo sulla scheda attività e/o sulle Aree.

Visualizzare / Nascondere il memo sulla scheda attività

Dalla scheda attività, cliccate sull'icona  e selezionate/deselezionate **Memo**.

Inserire un memo

Dalla scheda attività, inserite il memo nella parte inferiore della scheda attività oppure cliccate sull'icona  e scegliete il memo nella finestra che si apre.

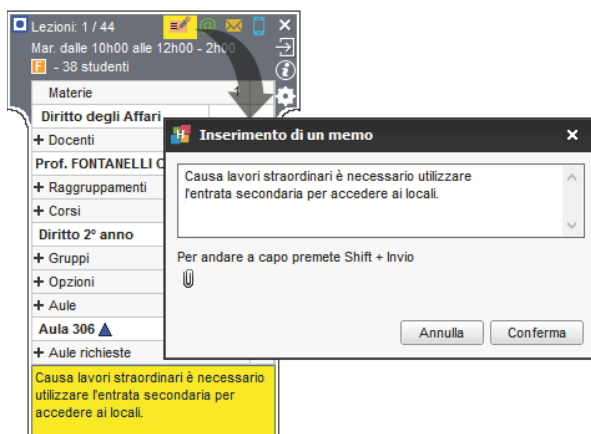

Visualizzare / Nascondere il memo sulle attività nel Client o in versione Monoposto

1. Accedete al menu **Preferenze** > **ORARI** > **Contenuto delle attività**.
2. Selezionate dal menu a tendina il tipo di risorse per la quale desiderate visualizzare o nascondere il memo.
3. Doppio clic per mettere o togliere la spunta relativa all'opzione **Memo**.

Visualizzare / Nascondere il memo sulle attività nelle Aree

1. Accedete al menu **Internet** > **Pubblicazione.net**.
2. Cliccate, ad esempio, su **Parametri degli orari** > **Docenti** nell'arborescenza a sinistra, poi cliccate su **Parametri delle attività**.
3. Spuntate o togliete la spunta alle colonne corrispondenti al **Memo**.

MEZZE GIORNATE

Le mezze giornate d'insegnamento sono contabilizzate per i docenti e possono essere limitate (⇒ **MMGS (Massimo di Mezze Giornate di presenza per Settimana)**, p. 214). Sono definite dalla mattinata o dalla pausa pranzo a seconda di quello che impostate in **Parametri** > **PARAMETRI GENERALI** > **Pausa pranzo** (⇒ **Pausa pranzo**, p. 251).

MGA (MASSIMO DI GIORNI DI PRESENZA PER ANNO)

Il **Massimo di giorni di presenza per anno** è rigorosamente rispettato durante un piazzamento automatico. Durante un piazzamento manuale, il superamento del limite è segnalato ma può essere ignorato.

Limitare il numero di giorni di presenza per anno per un docente

1. Andate su **Orari** > **Docenti** > ☰ **Elenco**.
2. Compilate la colonna **MGA**. Se la colonna non è visibile, cliccate sul tasto  in alto a destra dell'elenco per visualizzarla (⇒ **Elenco**, p. 131).

Vedere quando un piazzamento di un'attività supera il MGA

1. Dalla visualizzazione  **Orario**, selezionate l'attività e cliccatevi sopra per passare in modalità diagnostica (⇒ **Diagnostica di un'attività**, p. 120).
2. Spostate il riquadro verde sulla fascia oraria desiderata. Se il **Massimo di giorni di presenza per anno** di una risorsa è superato, il simbolo  appare accanto ad essa sulla scheda attività.

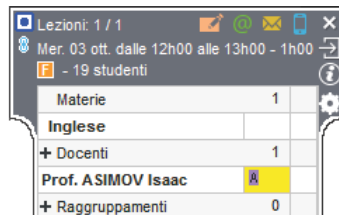

Materie	1		
Inglese			
+ Docenti	1		
Prof. ASIMOV Isaac			
+ Raggruppamenti	0		

MGS (MASSIMO DI GIORNI DI PRESENZA PER SETTIMANA)

Il **Massimo di giorni di presenza per settimana** è rigorosamente rispettato durante un piazzamento automatico. Durante un piazzamento manuale, il superamento del limite è segnalato ma può essere ignorato.

Limitare il numero di giorni di presenza per settimana di un docente

1. Andate su **Orari > Docenti > ☰ Elenco**.
2. Compilate la colonna **MGS**. Se la colonna non è visibile, cliccate sul tasto  in alto a destra dell'elenco per visualizzarla (⇒ Elenco, p. 131).

Vedere quando un piazzamento di un'attività non rispetta il MGS

1. Dalla visualizzazione **Orario**, selezionate l'attività e cliccatevi sopra per passare in modalità diagnostica (⇒ Diagnostica di un'attività, p. 120).
2. Spostate il riquadro verde sulla fascia oraria desiderata. Se il **Massimo di giorni di presenza per settimana** di una risorsa è superato, il simbolo  appare accanto ad essa sulla scheda attività.

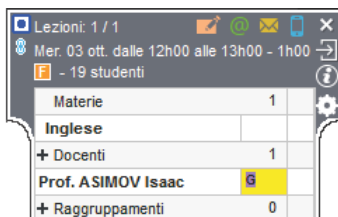

Materie	1
Inglese	
+ Docenti	1
Prof. ASIMOV Isaac	G
+ Raggruppamenti	0

Vedi anche

⇒ MXS (Massimo ore Settimanali), p. 227

MMGS (MASSIMO DI MEZZE GIORNATE DI PRESENZA PER SETTIMANA)

Questo limite è strettamente rispettato quando si effettua un piazzamento automatico. In un piazzamento manuale, HYPERPLANNING segnala sulla scheda attività che il massimo è stato superato, ma il vincolo può essere ignorato.

Inserire il numero massimo di mezza giornate d'insegnamento per settimana

- **Ambiente Orari > Docenti > ☰ Elenco**
1. Se la colonna **MMGS** non è visibile, cliccate sul tasto  in alto a destra dell'elenco (⇒ Elenco, p. 131).
 2. Selezionate i docenti desiderati.
 3. Con un clic destro scegliete **Modifica > Massimo di mezza giornate di presenza per settimana**.
 4. Nella finestra che appare, inserite il numero massimo di mezza giornate d'insegnamento per settimana e confermate.

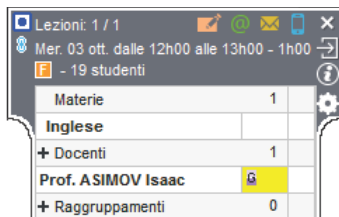

Materie	1
Inglese	
+ Docenti	1
Prof. ASIMOV Isaac	G
+ Raggruppamenti	0

Vedi anche

⇒ Vincoli, p. 364

MODALITÀ DI VALUTAZIONE

HYPERPLANNING propone 4 modalità di valutazione: **Controllo continuo**, **Parziale**, **Progetto** e **Stage** che possono essere rinominate. Se un servizio di valutazione ha più modalità di valutazione, sulla pagella si possono distinguere più medie.

Definire le modalità di valutazione di un servizio

Per default, un servizio di valutazione ha unicamente la modalità **Controllo continuo**. Potete attribuirgliene diverse, ad esempio **Controllo continuo** e **Parziale**. I sotto servizi hanno la stessa modalità di valutazione del servizio al quale sono associati.

1. Andate su **Valutazione > Servizi di valutazione >  Servizi di valutazione**.
2. Fate doppio clic nella colonna **Modalità**.
3. Nella finestra che appare, spuntate le modalità di valutazione possibili per questo servizio.
4. Nel menu a tendina selezionate la modalità di valutazione predefinita e confermate.

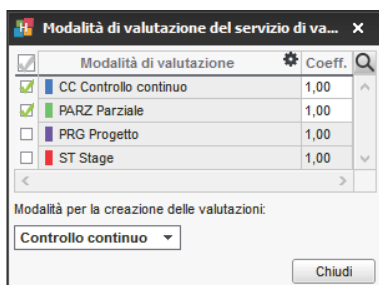

Nota: la modalità di valutazione può essere modificata in multiselezione per tutti i servizi.

Definire coefficienti diversi a seconda delle modalità di valutazione

1. Andate su **Valutazione > Servizi di valutazione >  Servizi di valutazione**.
2. Doppio clic nella colonna **Modalità**.
3. Nella finestra che appare, modificate i valori della colonna **Coeff.**

INTERIOR DESIGN A2 e suoi gruppi/opzioni - Moduli e servizi di valutazione					Trimestre 1	
Materia	Corso	Docente	Modalità	Coeff.	F	
+ Crea dei moduli e servizi di valutazione						
Design					2,00	
Design	INTERIOR DESIGN A2	Prof. ANDREIS Filippo	CC(1,00) - PARZ(2,00)	1,00		
Design prospettico					1,00	
Design prospettico	INTERIOR DESIGN A2	Prof.ssa LAVANDA Monica	CC(1,00) - PARZ(2,00)	1,00		
Colore-materia					1,00	
Colore-materia	INTERIOR DESIGN A2	Prof. DELPONTE Piero	CC(1,00) - PARZ(2,00)	1,00		
Spazio-volume					2,00	
Spazio-volume	INTERIOR DESIGN A2	Prof. BONARA Salvatore	CC(1,00) - PARZ(2,00)	1,00		
Illuminazione					1,00	
Illuminazione	INTERIOR DESIGN A2	Prof.ssa GOBERTI Nadia	CC(1,00) - PARZ(2,00)	1,00		
Infografica 2D					4,00	

Novità I coefficienti di ogni modalità compaiono fra parentesi.

Visualizzare le medie delle modalità di valutazione sulle pagelle

1. Andate su **Valutazione > Pagelle > Definizione dei modelli della pagella**.
2. Selezionate un modello dall'elenco a sinistra.
3. Nella scheda **Corpo della pagella**, riquadro **Dettaglio delle medie**, spuntate **Medie per modalità di valutazione**.
Novità È possibile visualizzare anche la **Media generale** per modalità di valutazione.

Materia	Studente			
	CFU	Med.	CC	PARZ
Prof. SEGRE' Andrea Protezione sociale europea		23,00	23,00	
Prof. ARETINO Pietro				
Finanze pubbliche	9	25,00	25,00	
Prof. ANTINORI Edoardo Gestione del progetto	12	23,67	25,00	23,00
Prof. DI MARIA Maria				
Diritto Comparato	12	20,00	18,00	21,00
Prof. BEVILACQUA Alberto				
Storia del Diritto	9	18,00	18,00	
Prof. BEVILACQUA Alberto				
Media generale	75/75	23,00	23,15	21,57

Modificare il colore della modalità di valutazione

Il colore vi permette di individuare facilmente qual è la modalità di valutazione nella tabella di inserimento dei voti e nel libretto (l'opzione **Medie per modalità di valutazione** deve essere spuntata nel **Corpo** del modello del libretto).

Crea valutazione		CC	Parziale	03/12	03/09	07/12
40 studenti	Media	Med. lorda	1	1	1	1
ABBATE Giulio	14,75	14,33	16,00	13,50	16,00	13,00
ACCOSSATO Stefano	10,75	11,33	9,00	12,50	9,00	12,00
BALAN Vittoria	18,00	17,67	19,00	17,00	19,00	16,00

Materie	Studente				Valutazioni		
	M. orig.	Recupe	CC	PARZ			
Responsabilità medica Prof. ARIOSTO Ludovico	14,75		16,00	13,50	14,00	13,00	16,00

1. Andate su **Valutazione > Servizi di valutazione > Servizi di valutazione**.
2. Doppio clic su qualsiasi cella della colonna **Modalità** per visualizzare la finestra delle modalità di valutazione.
3. Cliccate sul tasto per cambiare il colore.
4. Nella finestra che appare, fate doppio clic sul quadrato del colore che volete cambiare per selezionarne un altro.

MODALITÀ UTILIZZO ESCLUSIVO

È una modalità specifica per la versione in Rete che permette a SPR, agli amministratori e agli utenti abilitati (autorizzazione **Attivare la modalità Utilizzo Esclusivo** da spuntare nella categoria **Amministrazione**) di lavorare sulla base dati; gli altri utenti connessi, informati con un messaggio, passano automaticamente in consultazione e non possono più agire sulla base dati. Questi ultimi sono riconnessi in modifica una volta chiuso l'Utilizzo esclusivo.

Questa modalità si attiva automaticamente al lancio di alcuni comandi (importazione dati, modifiche del calendario, lancio del piazzamento automatico, ecc.).

In modalità Utilizzo esclusivo, i dati non vengono salvati automaticamente. Se non li salvate manualmente **[Ctrl + S]**, HYPERPLANNING vi chiede di confermare il salvataggio prima di chiudere l'Utilizzo esclusivo.

Lanciare manualmente la modalità Utilizzo Esclusivo

Accedete al menu **File > Entrare in modalità "Utilizzo esclusivo"**.

Chiudere la modalità Utilizzo Esclusivo

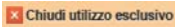
Accedete al menu **File > Chiudi la modalità "Utilizzo esclusivo"** o cliccate sul tasto  nella barra degli strumenti

MODELLO DI ATTIVITÀ

Un modello di attività permette di definire le caratteristiche che saranno automaticamente attribuite alle attività costruite utilizzando questo modello. Questo permette di risparmiare tempo quando si ha l'esigenza di creare un certo numero di attività con le stesse caratteristiche.

Creare un modello di attività

1. Accedete al menu **Parametri > ALTRI DATI > Modelli di attività**.
2. Cliccate sulla linea di creazione, inserite un nome e confermate con il tasto **[Invio]**.
3. Nella scheda **Caratteristiche delle attività**, compilate le caratteristiche che avranno di default le attività create sulla base di questo modello.
4. Nella scheda **Indisponibilità e preferenze**, potete indicare eventuali fasce orarie sulle quali le attività create con questo modello non potranno essere piazzate. Potete anche, ad esempio, vietare il piazzamento di attività magistrali dopo le 16h. Queste indisponibilità possono essere modificate in qualsiasi momento in **Orari > Attività > **.

Utilizzare un modello di attività

Quando create un'attività (disegnandola sulla griglia  o sul planning ); tramite il comando **Modifica > Crea un'attività**; al momento della richiesta di prenotazione di un'aula oppure al momento della creazione delle attività a partire dal piano di studi (pag 257), potete selezionare un modello di attività. L'attività eredita le proprietà definite per questo modello ma, se necessario, potete modificarle.

Nascondere alcuni modelli di attività

⇒ Visualizzare solamente i dati selezionati «occhio», p. 365

MODELLO DI LETTERA

CREAZIONE, PERSONALIZZAZIONE

Creare un nuovo modello di lettera

1. Andate su **Comunicazioni > Lettere >  Modelli di lettere.**
2. Cliccate sulla linea di creazione.
3. Inserite un nome per il modello e confermate con il tasto **[Invio]**.
4. Indicate la categoria (⇒ **Categoria di un modello di lettera o di SMS, p. 83**).
5. Selezionate il modello nell'elenco e personalizzatelo con le categorie a destra.

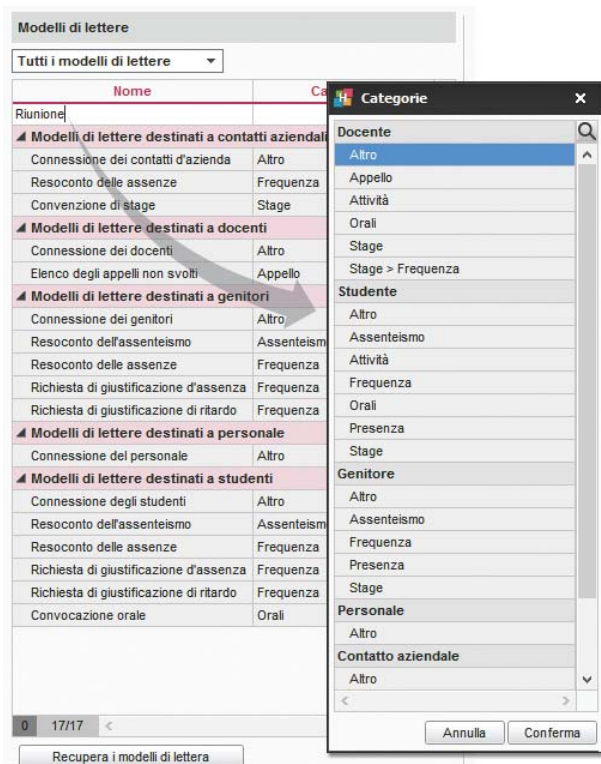

Nome	Categorie
Reunione	
Modelli di lettere destinati a contatti aziendali	
Connessione dei contatti d'azienda	Altro
Resoconto delle assenze	Frequenza
Convenzione di stage	Stage
Modelli di lettere destinati a docenti	
Connessione dei docenti	Altro
Elenco degli appelli non svolti	Appello
Modelli di lettere destinati a genitori	
Connessione dei genitori	Altro
Resoconto dell'assenteismo	Assenteismo
Resoconto delle assenze	Frequenza
Richiesta di giustificazione d'assenza	Frequenza
Richiesta di giustificazione di ritardo	Frequenza
Modelli di lettere destinati a personale	
Connessione del personale	Altro
Modelli di lettere destinati a studenti	
Connessione degli studenti	Altro
Resoconto dell'assenteismo	Assenteismo
Resoconto delle assenze	Frequenza
Richiesta di giustificazione d'assenza	Frequenza
Richiesta di giustificazione di ritardo	Frequenza
Convocazione orale	Orali

Categorie

- Docente
 - Altro
 - Appello
 - Attività
 - Orali
 - Stage
 - Stage > Frequenza
- Studente
 - Altro
 - Assenteismo
 - Attività
 - Frequenza
 - Orali
 - Presenza
 - Stage
- Genitore
 - Altro
 - Assenteismo
 - Frequenza
 - Presenza
 - Stage
- Personale
 - Altro
- Contatto aziendale
 - Altro

0 17/17 < Recupera i modelli di lettera

Annulla Conferma

Duplicare un modello di lettera

1. Ambiente **Comunicazioni > Lettere >  Modelli di lettere.**
2. Selezionate un modello di lettera.
3. Con un clic destro scegliete **Duplica**.

Personalizzare un modello di lettera predefinito

1. Ambiente **Comunicazioni > Lettere >  Modelli di lettere.**
2. Selezionate un modello di lettera.
3. Utilizzate le opzioni di impaginazione e, se necessario, inserite le variabili.

Inserire variabili in un modello di lettera

⇒ Variabile, p. 360

Modificare l'intestazione

⇒ Intestazione, p. 196

⇒ Logo dell'istituto, p. 203

RECUPERARE MODELLI DI LETTERE

Recuperare modelli di lettere dell'anno precedente

Andate su **Comunicazioni** > **Lettere** >  **Modelli di lettere**:

- **Recupero manuale:** cliccate sul tasto **Recupera dei modelli di lettera** sotto l'elenco dei modelli e scegliete il file che desiderate. Di default, i modelli di lettera (file **.COU**) vengono conservati nella cartella in cui è salvata la base dati, nella cartella **Modelli di lettera**.
- **Recupero automatico:** i modelli di lettere vengono recuperati automaticamente quando iniziate la vostra base dati HYPERPLANNING a partire da quella dell'anno precedente (⇒ Inizializzare una base dati a partire da quella dell'anno precedente, p. 194).

Ripristinare i modelli di lettere predefiniti

1. Andate su **Comunicazioni** > **Lettere** >  **Modelli di lettere**.
2. Selezionate un modello di lettera.
3. Con un clic destro, scegliete **Ripristina l'originale**.

INVIO

Vedere da quali visualizzazioni può essere inviato un modello di lettera

⇒ Categoria di un modello di lettera o di SMS, p. 83

Inviare un modello di lettera

⇒ Lettera, p. 198

MODIFICA (PROFILO DI UTILIZZO)

Gli utenti associati al profilo **Modifica** possono consultare e modificare i dati. Hanno meno diritti rispetto agli amministratori ma ne hanno di più rispetto agli utenti in semplice consultazione (⇒ Consultazione (profili di utilizzo), p.105). Di default, la licenza della versione in Rete autorizza la connessione simultanea di 5 utenti in modifica.

Vedi anche

⇒ Profilo di un utente, p. 271

⇒ Utenti, p. 353

MODULO (PIANO DI STUDI)

Un modulo raggruppa più insegnamenti sotto lo stesso nome. Uno stesso modulo può essere utilizzato per più piani di studi.

L'inserimento dei moduli è opzionale, ma consente di risparmiare tempo se più moduli si ritrovano in più piani di studi e se desiderate far apparire questi raggruppamenti sulla pagella.

Inserire un modulo

1. Andate su **Orari > Moduli e piani di studi > + Compila i moduli**.
2. Cliccate sulla linea di creazione **Crea un modulo**, inserite il nome del modulo e confermate con il tasto **[Invio]**.
3. Selezionate il modulo e cliccate sulla linea **Aggiungi una materia**.
4. Spuntate le materie da aggiungere a un modulo a confermate.
5. Per ogni materia, inserite il volume orario da realizzare per tipo di attività cliccando sulla colonna corrispondente (laboratorio, pratica, teoria,...).

Duplicare un modulo

► **Ambiente Orari > Moduli e piani di studi > + Compila i piani di studi**

Selezionate un modulo, fate un clic destro e scegliete **Duplica la selezione**. Potete così compilare facilmente i moduli simili, cambiando unicamente le informazioni che variano.

Modificare la visualizzazione dei moduli negli elenchi e nelle finestre di selezione

1. Accedete al menu **Preferenze > DATI > Piano di studi**.
2. Potete scegliere di visualizzare o meno il codice dei piani di studi e di ordinare i moduli secondo il codice o secondo il nome.

MODULO DI VALUTAZIONE

Un modulo di valutazione si compone di uno o più servizi di valutazione, raggruppati sotto lo stesso nome.

Cambiare un servizio di modulo

1. Andate su **Valutazione > Servizi di valutazione > 📄 Servizi di valutazione**.
2. Con un clic destro sul servizio, scegliete **Cambia modulo di valutazione** o cliccate e, tenendo premuto il clic, trascinate il servizio nel suo nuovo modulo.

Diritto dell'Unione Europea			
Diritto dell'Unione Europea	Diritto 1° anno	Prof. BEVILACQUA,Alberto	CC
Diritto dell'Unione Europea	<Diritto 1° anno>DRT COMUNITARIO	Diritto Amministrativo	CC
Diritto Amministrativo			
Diritto Amministrativo	Diritto 1° anno	Prof. SANTAGOSTINO	CC
Diritto Amministrativo	<Diritto 1° anno>DIRITTO AMM	Prof. BECCARIA Cesare	CC

Rinominare un modulo

1. Andate su **Valutazione > Servizi di valutazione > 📄 Servizi di valutazione**
2. Di default, il modulo eredita il nome del primo servizio. Per modificarlo, fatevi doppio clic sopra, inserite un nuovo nome e confermate con il tasto **[Invio]**.

Cancellare un modulo

1. Andate su **Valutazione > Servizi di valutazione >  Servizi di valutazione**
2. Selezionate il modulo e, con un clic destro, scegliete **Cancella** o utilizzate il tasto **[Canc]**.

Vedi anche

- ⇒ Conseguitamento dei moduli, p. 104
- ⇒ Media, p. 209
- ⇒ Servizio di valutazione, p. 315

MONTEORE ANNUALE DEL DOCENTE

Il monteore annuale del docente è il numero di ore dovute dal docente. Se questo campo è compilato, HYPERPLANNING confronta il numero di ore dovute e l'occupazione annuale.

Inserire il monteore annuale per una multiselezione di docenti

1. Andate su **Orari > Docenti >  Elenco**.
 2. Se non volete vedere la colonna **Monteore annuale**, cliccate sul tasto  in alto a destra dell'elenco (⇒ **Elenco**, p. 131).
 3. Selezionate i docenti che hanno lo stesso monteore.
 4. Fate un clic destro e scegliete **Modifica la selezione > Monteore annuale**.
 5. Nella finestra che si apre, inserite il monteore annuale.
 6. Per modificare il monteore annuale di un solo docente, doppio clic sulla sua cella.
- Nota: potete anche importare questi dati da un file Excel.*

Definire un monteore annuale assegnato di default a tutti i nuovi docenti creati

1. Accedete al menu **Preferenze > DATI > Docenti**.
2. Nel riquadro **Valori predefiniti**, inserite il monteore annuale.

Modificare il coefficiente delle attività quando il monteore annuale del docente è superato

1. Andate su **Orari > Attività >  Elenco**.
 2. Se le colonne **Coefficiente sopra il monteore** e **Coefficiente sotto il monteore** non sono visibili, cliccate sul tasto  in alto a destra dell'elenco per visualizzarle (⇒ **Elenco**, p. 131).
 3. Selezionate le attività interessate.
 4. Fate un clic destro e scegliete **Modifica > Coefficiente a monteore superato**.
 5. Nella finestra che si apre, selezionate il nuovo coefficiente e confermate.
- Nota: potete creare di default delle attività con questo coefficiente utilizzando un modello di attività nel quale avete definito questo coefficiente (⇒ **Modello di attività**, p. 217).*

Conoscere lo scarto tra il monteore annuale e l'occupazione di un docente

1. Andate su **Orari > Docenti > ☰ Elenco**.
2. Se le colonne **Monteore annuale**, **Occupazione annuale**, **Ponderazione** e **Scarto annuale** non sono visibili, cliccate sul tasto  in alto a destra dell'elenco per visualizzarle (⇒ Elenco, p. 131).
3. Cliccate sul titolo della colonna **Occupazione annuale** per visualizzare la **Durata dell'attività**.
4. Lo **Scarto annuale** corrisponde al totale (del **Monteore annuale** e della **Ponderazione**) meno l'**Occupazione annuale**.

Cognome	Monteore/a. 	▼ Occ. annuale 	Ponderazione 	Totale 	Scarto 
ADAMI	300h00				
ALIGHIERI	120h00				
ANTINORI	300h00				
ARETINO	300h00	260h00	+ 4h30	264h30	- 35h30
ARIOSTO	192h00	113h00	+ 0h15	113h15	- 78h45
ARISTOTELE	192h00	106h00		106h00	- 86h00
ASIMOV	120h00	160h45	+ 0h45	161h30	41h30
BARICCO	120h00	41h00		41h00	- 79h00
BARTEZZAGH	120h00	64h00	+ 0h30	64h30	- 55h30
BECCARIA	192h00	88h00	+ 2h00	90h00	- 102h00

Sapere se il monteore annuale del docente può essere superato

Quando assegnate un docente ad un'attività, HYPERPLANNING vi dice se l'aggiunta delle ore corrispondenti fa superare il monteore annuale.

1. Dalla scheda attività, cliccate su **+ Docenti** per visualizzare la finestra di selezione dei docenti.
2. Se la colonna **Occupazione** non è visibile, cliccate sul tasto  in alto a destra dell'elenco per visualizzarla (⇒ Elenco, p. 131).
3. Cliccate sulla freccia vicino al titolo della colonna **Occupazione** per visualizzare l'**Occupazione annuale** o l'**Occupazione annuale ponderata**.
4. Se l'assegnazione del docente fa superare il suo monteore annuale, HYPERPLANNING visualizza in rosso l'aggiunta delle ore. Se il monteore annuale è già stato superato, HYPERPLANNING visualizza in rosso anche l'occupazione annuale.

Nome 	▼ Occ. Pond. Ann. 
Prof. ADAMI Valerio	272h15 + 20h00
Prof. AGNELLI Giovanni	212h00 + 20h00
Prof. ALFIERI Vittorio	272h15 + 20h00
Prof. ANTINORI Edoardo	207h00 + 20h00
Prof. ARISTOTELE	106h00 + 20h00

Vedi anche

⇒ Tasso di occupazione, p. 342

MOTIVO DI ANNULLAMENTO

Creare un motivo di annullamento

1. Accedete al menu **Parametri > ALTRI DATI > Motivi di annullamento**.
2. Cliccate sulla linea di creazione, inserite un motivo e confermate con il tasto **[Invio]**.
3. Di default, HYPERPLANNING ripercuote il nome motivo inserito su tutte le griglie e utilizza le prime lettere per creare un nome corto. Con un doppio clic nelle colonne corrispondenti, potete differenziare il nome del motivo a seconda della visualizzazione sulle griglie dei docenti, degli studenti o delle aule / materie.

Motivi di annullamento

Motivi di annullamento	Default	Visualizzazione nelle griglie					
		per i docenti		per gli studenti		per le aule e le materie	
		Nome lungo	N. corto	Nome lungo	N. corto	Nome lungo	N. corto
+ Nuovo							
Annullamento	●	ANNULLATA	ANN.	ANNULLATA	ANN.	ANNULLATA	ANN.
Prof. Assente		Assente	PRAS	Prof. Assente	PRAS	Annulata	PRAS

Prof. BEVILACQUA Alberto - Orario

Lun. 19 marzo

Assente

Diritto dell'Unione Europea
Diritto 1° anno
Aula 209

Diritto 1° anno - Orario

Lun. 19 marzo

Prof. Assente

Diritto dell'Unione Europea
Prof. BEVILACQUA Alberto
Aula 209
■ Succursale
□ Lezione

Aula 209 - Orario

Lun. 19 marzo

Annulata

Diritto dell'Unione Europea
Prof. BEVILACQUA Alberto
Diritto 1° anno
■ Succursale
□ Lezione

Cambiare il motivo di una lezione annullata

1. Dalla visualizzazione **Orario**, sulla barra in fondo allo schermo, attivate le settimane corrispondenti alle lezioni annullate.
2. Selezionate l'attività e, con un clic destro, scegliete **Scegli il motivo di annullamento**.
3. Nella finestra che appare, selezionate il motivo e confermate.

Annullata

Diritto dell'Unione Europea
Prof. BEVILACQUA Alberto
Diritto 1° anno

Scegli il motivo d'annullamento

Motivi di annullamento

Motivi di annullamento

+ Nuovo

Annullamento

Prof. Assente

Uscita didattica

< >

Annulla Conferma

Prof. Assente

Diritto dell'Unione Europea
Prof. BEVILACQUA Alberto
Diritto 1° anno

MOTIVO DI ASSENZA E DI RITARDO

Creare un nuovo motivo di assenza e/o di ritardo

1. Accedete al menu **Parametri > FREQUENZA > Motivi**.
2. Cliccate sulla linea di creazione, inserite il nome del motivo e confermate con il tasto **[Invio]**.
3. Indicate se questo motivo vale per tutte le assenze e/o i ritardi spuntando la colonna **Attivo** desiderata.
4. Di default, il motivo ha lo statuto **Giustificato**. Con un doppio clic nella colonna **Statuto** potete cambiarlo: il motivo diventa **Ingiustificato** e le assenze o i ritardi inseriti con questo motivo saranno di default ingiustificati.

Motivi assenze e ritardi											
Nome	Assenza					Ritardi					
	Attivo	Statuto	Default	Modello di lettera	Modello SMS	Attivo	Statuto	Default	Modello di lettera	S	
+ Crea un motivo											
Esclusione temporanea	✓	Giustificato				✓	Giustificato				
Giustificata	✓	Giustificato				✓	Giustificato				
Incontro amministrativo	✓	Giustificato				✓	Giustificato				
Ingiustificata	✓	Ingiustificato		Richiesta di giustific	Assenza	✓	Ingiustificato				
Malattia con certificato	✓	Giustificato				✓	Giustificato				
Malattia senza certificato	✓	Giustificato				✓	Giustificato				
Motivo non ancora conosciuto	✓	Ingiustificato	●	Richiesta di giustific		✓	Ingiustificato	●			
Problema di trasporti	✓	Giustificato				✓	Giustificato				
Ragioni familiari	✓	Giustificato				✓	Giustificato				
Senza scuse	✓	Ingiustificato				✓	Ingiustificato				
Visita medica	✓	Giustificato				✓	Giustificato				

Un doppio clic nella colonna **Default** indica il motivo proposto di default.

Associare un modello di lettera / SMS ad un motivo

Per ciascun motivo, potete definire il modello di lettera proposto di default, da inviare in caso di assenza o ritardo causati da quel motivo: ad esempio, una lettera con richiesta di certificato associata al motivo **Malattia senza certificato** (⇒ Giustificazione di assenza, p. 167).

1. Accedete al menu **Parametri > FREQUENZA > Motivi**.
2. Doppio clic nella colonna **Modello di lettera** o **Modello SMS** sulla linea del motivo desiderato.
3. Nella finestra che appare, HYPERPLANNING vi propone il modello della categoria **Frequenza**. Spuntate la lettera da associare al motivo e confermate.

Modificare il motivo di un'assenza o di un ritardo

1. Andate su **Frequenza > Riepilogo > ☰ Elenco degli eventi**.
2. Doppio clic nella colonna **Motivi**. Nella finestra che appare, scegliete uno dei motivi elencati o createne uno nuovo cliccando sulla linea di creazione.

Cancellare i motivi non utilizzati

Solo i motivi inutilizzati possono essere cancellati.

1. Accedete al menu **Parametri > FREQUENZA > Motivi**.
2. Selezionate tutti i motivi e, con un clic destro, scegliete **Cancella la selezione**.

MULTISELEZIONE

Selezionare più elementi non consecutivi in un elenco

Cliccate sui diversi elementi mantenendo premuto il tasto **[Ctrl]**.

Docenti			
Titolo	Cognome	Nome	Monteore annuale
+ Crea un docente			
Prof.	SEGRE'	Andrea	192h00
Prof.	SELLA	Quintino	300h00
Prof.	SIBALDI	Domenico	300h00
Prof.	SINALDI	Igor	192h00
Prof.	TALETE		192h00
Prof.	TEDESCHI	Ettore	120h00
Prof.	ZENONE		192h00
Prof.	SRAFFA	Piero	120h00 A
Prof.	NIEVO	Luigi	120h00 A
Prof.	MODIGLI	Franco	300h00 D
Prof.	ALFIERI	Vittorio	120h00 Di
Prof.	DOSTOEVSJKU	Fedor	192h00 Di
Prof.	D'AZEGLIO	Massimo	192h00 Di
Prof.	MORANTE	Elsa	120h00 D
Prof.	PAVESE	Cesare	192h00 Di
Prof.	CABONI	Lisa	120h00 Di
Prof.	DI MARTINO	Piero	192h00 Di

6 71 / 71 <

Selezionare più elementi consecutivi in un elenco

Cliccate sul primo elemento quindi, mantenendo premuto il tasto **[Shift]**, cliccate sull'ultimo elemento della selezione.

Docenti			
Titolo	Cognome	Nome	Monteore annuale
+ Crea un docente			
Prof.	SEGRE'	Andrea	192h00
Prof.	SELLA	Quintino	300h00
Prof.	SIBALDI	Domenico	300h00
Prof.	SINALDI	Igor	192h00
Prof.	TALETE		192h00
Prof.	TEDE	Ettore	120h00
Prof.	ZEN		192h00
Prof.	SRA	Piero	120h00 A
Prof.	NIEV	Luigi	120h00 A
Prof.	MODIGLIANI	Franco	300h00 D
Prof.	ALFIERI	Vittorio	120h00 Di
Prof.	DOSTOEVSJKU	Fedor	192h00 Di
Prof.	D'AZEGLIO	Massimo	192h00 Di
Prof.	MORANTE	Elsa	120h00 Di
Prof.	PAVESE	Cesare	192h00 Di
Prof.	CABONI	Lisa	120h00 Di
Prof.	DI MARTINO	Piero	192h00 Di

7 71 / 71 <

Selezionare tutti gli elementi di un elenco

Utilizzate la scorciatoia da tastiera [Ctrl + A].

Docenti			
Titolo	Cognome	Nome	Monteore annuale 
+ Crea un docente			
Prof.	SEGRE'	Andrea	192h00
Prof.	SELLA	Quintino	300h00
Prof.	SIBALDI	Domenico	300h00
Prof.	SINALDI	Igor	192h00
Prof.	TALETE		192h00
Prof.	TEDE	Ettore	120h00
Prof.	ZENI		192h00
Prof.	SRA	Massimo	120h00 A
Prof.	NEV	Roberto	120h00 A
Prof.	MODIGLIANI	Franco	300h00 D
Prof.	ALFIERI	Vittorio	120h00 Di
Prof.	DOSTOEVSKIJ	Fedor	192h00 Di
Prof.	D'AZEGLIO	Massimo	192h00 Di
Prof.	MORANTE	Elsa	120h00 Di
Prof.	PAVESE	Cesare	192h00 Di
Prof.	CABONI	Lisa	120h00 Di
Prof.	DI MARTINO	Piero	192h00 Di

MXG (MASSIMO ORE GIORNALIERO)

Il **massimo ore giornaliere** è rigorosamente rispettato durante un piazzamento automatico. Durante un piazzamento manuale, il superamento del limite è segnalato ma può essere ignorato.

Limitare il numero di ore giornaliere di una materia

1. Andate su **Orari > Materie > ☰ Elenco**.
2. Compilate la colonna **MXG**. Se la colonna non è visibile, cliccate sul tasto  in alto a destra dell'elenco per visualizzarla (⇒ Elenco, p. 131).

Limitare il numero di ore di attività giornaliere per un docente

1. Andate su **Orari > Docenti > ☰ Elenco**.
2. Compilate la colonna **MXG**. Se non la vedete, cliccate sul tasto  in alto a destra dell'elenco per visualizzarla (⇒ Elenco, p. 131).

Limitare il numero di ore di attività giornaliere per un corso

1. Andate su **Orari > Corsi > ☰ Elenco**.
2. Compilate la colonna **MXG**. Se la colonna non è visibile, cliccate sul tasto  in alto a destra dell'elenco per visualizzarla (⇒ Elenco, p. 131).

Vedere quando un piazzamento di attività non rispetta il MXG di una risorsa

1. Dalla visualizzazione **Orario**, selezionate l'attività e cliccatevi sopra per passare in modalità diagnostica (⇒ Diagnostica di un'attività, p. 120).
2. Spostate il riquadro verde sulla fascia desiderata. Se il **massimo ore giornaliere** di una risorsa è superato, il simbolo **G** appare accanto ad essa sulla scheda attività.

Materie	1	
Inglese		
+ Docenti	1	
Prof. ASIMOV Isaac		G
+ Raggruppamenti	0	

MXS (MASSIMO ORE SETTIMANALI)

Il **massimo di ore settimanali** è rigorosamente rispettato durante un piazzamento automatico. Durante un piazzamento manuale, il superamento del limite è segnalato ma può essere ignorato.

Limitare il numero di ore settimanali di una materia

1. Andate su **Orari > Materie > ☰ Elenco**.
2. Compilate la colonna **MXS**. Se la colonna non è visibile, cliccate sul tasto  in alto a destra dell'elenco per visualizzarla (⇒ Elenco, p. 131).

Limitare il numero di ore di attività settimanali per un docente

1. Andate su **Orari > Docenti > ☰ Elenco**.
2. Compilate la colonna **MXS**. Se la colonna non è visibile, cliccate sul tasto  in alto a destra dell'elenco per visualizzarla (⇒ Elenco, p. 131).

Nota: potete anche limitare il numero di giorni di attività per settimana (⇒ MGS (Massimo di Giorni di presenza per Settimana), p. 214).

Limitare il numero di ore di attività settimanali per un corso

1. Andate su **Orari > Corsi > ☰ Elenco**.
2. Compilate la colonna **MHH**. Se la colonna non è visibile, cliccate sul tasto  in alto a destra dell'elenco per visualizzarla (⇒ Elenco, p. 131).

Vedere quando un piazzamento di attività non rispetta il MXS di una risorsa

1. Dalla visualizzazione **Orario**, selezionate l'attività e cliccatevi sopra per passare in modalità diagnostica (⇒ Diagnostica di un'attività, p. 120).
2. Spostate il riquadro verde sulla fascia oraria desiderata. Se il **massimo di ore settimanali** di una risorsa viene superato, il simbolo **S** appare accanto ad essa sulla scheda attività.

Materie	1	
Inglese		
+ Docenti	1	
Prof. ASIMOV Isaac		S
+ Raggruppamenti	0	

NAZIONALITÀ

Inserire la o le nazionalità dello studente

1. Andate su **Orari > Studenti > Scheda studente**.
2. Selezionate uno studente nell'elenco a sinistra, poi cliccate su **Identità**.
3. Cliccate sul tasto  in alto a destra per modificare i dati.
4. Nella finestra che appare, alla voce **Nazionalità**, cliccate sul tasto .
5. Se la nazionalità ancora non esiste nella base dati, cliccate sulla linea di creazione, inseritela e confermate premendo **[Invio]**.
6. Mettete la spunta a una o più nazionalità dello studente e confermate.

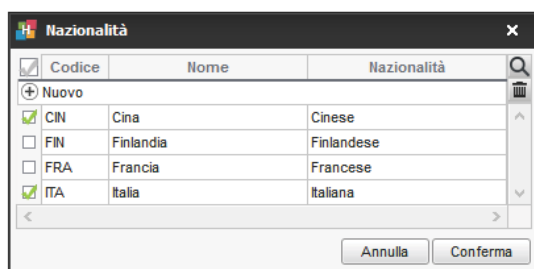

NOME DEI DATI PRINCIPALI

Se i termini comunemente utilizzati nel programma («materia», «docente», ecc.) non sono gli stessi da voi utilizzati abitualmente, potete sostituirli con i vostri («disciplina», «professore», ecc.), in modo che nelle interfacce (titolo dell'ambiente, elenco, scheda attività, ecc.) appaiano come voi desiderate.

Docenti

Titolo	Cognome
+ Crea un docente	
Prof. DAVANZATI	
Prof. DE AMICIS	
Prof. DE ANDRE'	
Prof. DE CRESCENZO	
Prof. DE GREGORI	
Prof. DEL VECCHIO	
Prof. DEMATTE'	
Prof. DI MARIA	
Prof. DI MARTINO	
Prof. DOSTOEVSKU	
Prof. EPICURO	
Prof. FENOGLIO	
Prof. FO	

Prof. DAVANZATI Bernardo - Orario

	lunedì	martedì	mercoledì
08h00			
09h00		Grandi sistemi giuridic Diritto 3° anno	

Lezioni: 2 / 44
Mer, dalle 13h00 alle 16h00 - 3h00
- 38 studenti

Materie	
Diritto Civile I La sicurezza	1
+ Docenti	1
Prof. DAVANZATI Bernardo	
+ Raggruppamenti	0
+ Corsi	1
Diritto 2° anno	
+ Gruppi	0

Diritto Civile I La sicu
Diritto 2° anno
Aula Magna Leopardi

Cambiare i nomi dei dati principali (materia, docente, corso, ecc.)

Prerequisiti È necessario essere connessi come amministratore.

1. Accedete al menu **Parametri > PARAMETRI GENERALI > Nomi dei dati principali**.
2. Scegliete, alternativamente, se procedere per:
 - sostituzione (ad esempio sostituendo **docente** con **professore**);
 - completamento (ad esempio aggiungendo **ricercatore** a **docente**, quindi **docente ricercatore**).
3. Compilate per ogni termine il singolare, il plurale e un'abbreviazione.

Singolare		Plurale		Abbreviazione	
Default	Personalizzato	Default	Personalizzato	Default	Personalizzato
pagella		pagelle		pag.	
docente		docenti		doc.	
studente		studenti		stu.	
materia		materie		mat.	
opzione		opzioni		opz.	
corso		corsi		corso	
corso		corsi			
raggruppamento		raggruppamenti		raggr.	
aula		aule			
stage	tirocini	stage	tirocini		
gruppo					
11	<				>

Novità Il termine **stage** fa ora parte dei nomi personalizzabili.

Nota: le modifiche saranno effettive al successivo avvio dell'applicazione.

NOME INTERNAZIONALE

Il nome internazionale permette di far apparire nei riepiloghi un nome della materia diverso, accanto oppure al posto della materia sui libretti dei voti, le pagelle e i riepiloghi.

Inserire i nomi internazionali delle materie

I nomi internazionali attribuiti ad una materia valgono per tutti i servizi della materia.

1. Andate su **Orari > Materie > ☰ Elenco**.
2. I nomi internazionali possono essere importati con le materie o inseriti direttamente nell'elenco delle materie. Per fare ciò, cliccate nella colonna **Nome internazionale**. Se non questa colonna non è visibile, cliccate sul tasto  in alto a destra dell'elenco per visualizzarla (⇒ **Elenco**, p. 131).

*Nota: i nomi internazionali possono essere visualizzati e inseriti anche dall'ambiente **Valutazione > Servizi di valutazione > **.*

Inserire i nomi internazionali dei moduli

I nomi internazionali attribuiti ad un modulo valgono unicamente per il corso di quel modulo.

1. Andate su **Valutazione > Servizi di valutazione >  Servizi di valutazione**.
2. Selezionate un corso per visualizzare i suoi servizi e moduli.

3. Fate doppio clic nella colonna **Nome internazionale** dei moduli. Se questa colonna non è visibile, cliccate sul tasto  in alto a destra dell'elenco per visualizzarla (⇒ Elenco, p. 131).

Materia 	Nome internazionale	Corso 	Docente
+ Crea dei moduli e servizi di valutazione			
LING	Language		
Inglese	English	L1 Diritto	
Inglese	English	L1 Diritto	Galilei Galileo
Inglese	English	L1 Diritto	Rossini Gioachino

Nota: Il nome del modulo è specifico per ogni corso, ma il nome del servizio vale per tutti i servizi della materia.

Visualizzare il nome internazionale nei documenti di valutazione

Novità Potete visualizzare il nome internazionale sui libretti dei voti, le pagelle e i riepiloghi.

- Andate su **Valutazione** > **Libretti dei voti / Pagelle / Riepilogo** >  **Definizione dei modelli**.
- Nella scheda **Corpo** :
 - per visualizzare il nome internazionale di fianco al nome originale: selezionate **Nome** e spuntate **Nome internazionale** ;
 - per visualizzare il nome internazionale al posto del nome originale: selezionate **Solo il nome internazionale**.

NON PIAZZATA

Un'attività non piazzata è un'attività che non ha ancora una collocazione sulla griglia oraria. Può trattarsi di attività importate da un file Excel, create a partire dai piani di studi o sospese dall'orario per far posto ad altre attività prioritarie...

Trovare le attività non piazzate di una risorsa

1. Andate su **Orari > Docenti / Corsi / Aule > Orario**.
2. Selezionate la risorsa dall'elenco a sinistra.
3. Cliccate sul tasto  in alto a destra della griglia oraria (se non è attivo, significa che non esiste alcuna attività non piazzata per questa risorsa).
4. Nella finestra che si apre, selezionate un'attività non piazzata per visualizzare sulla griglia oraria il riquadro verde che la rappresenta. Trascinate il riquadro sulla collocazione desiderata e fate doppio clic al centro di esso per piazzare l'attività (prima assicuratevi che siano attive sulla barra bianca solo le settimane desiderate).

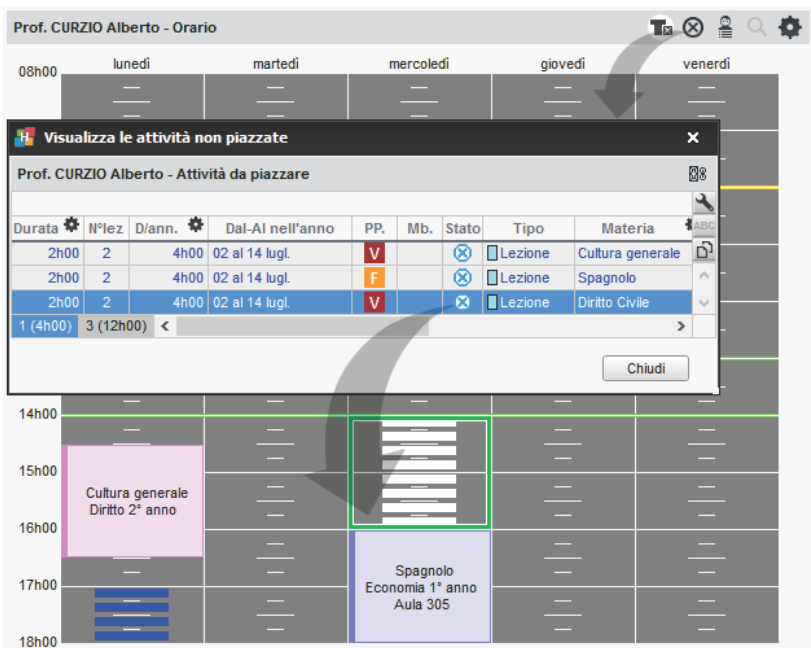

Prof. CURZIO Alberto - Orario

08h00 lunedì martedì mercoledì giovedì venerdì

Visualizza le attività non piazzate

Prof. CURZIO Alberto - Attività da piazzare

Durata	N°lez	D/ann.	Dal-AI nell'anno	PP.	Mb.	Stato	Tipo	Materia
2h00	2	4h00	02 al 14 lugl.	V			Lezione	Cultura generale
2h00	2	4h00	02 al 14 lugl.	F			Lezione	Spagnolo
2h00	2	4h00	02 al 14 lugl.	V			Lezione	Diritto Civile

1 (4h00) 3 (12h00) < >

Chiudi

14h00

15h00 Cultura generale Diritto 2° anno

16h00

17h00 Spagnolo Economia 1° anno Aula 305

18h00

Reperire le attività non piazzate nell'elenco delle attività

1. Andate su **Orari > Attività > Elenco**.
2. Cliccate sul tasto  in alto a destra per visualizzare solamente le attività figlie.
3. Ordinate l'elenco spostando il cursore del 1° ordinamento sulla colonna **Stato**: le attività non piazzate sono visualizzate in blu con l'icona .

Visualizzare / nascondere le attività non piazzate sugli stati di servizio

⇒ Stato di servizio, p. 335

Rendere un'attività non piazzata

⇒ Sospendere un'attività, p. 321

Vedi anche

⇒ Stato delle attività, p. 334

NUMERAZIONE

Numerazione delle lezioni

Questa opzione permette di visualizzare il numero di lezioni sui planning e sugli orari quando sulla barra è attiva una sola settimana.

1. Accedete al menu **Preferenze > ORARI > Contenuto delle attività**.
2. Spuntate **Nelle griglie, visualizza il numero in ordine cronologico delle lezioni di uno stesso servizio**.
3. Scegliete il criterio della numerazione (materia, corso, ecc.):
HYPERPLANNING numera le lezioni in funzione del criterio selezionato, senza verificare se le lezioni appartengono alla stessa attività o meno.
Novità È possibile numerare le lezioni utilizzando la nozione di servizio d'insegnamento comune a tutti, normalmente utilizzato per i programmi didattici, e definito tramite il menu **Parametri > ALTRI DATI > Servizi** (⇒ Definire la nozione di servizio di insegnamento, p. 272).
4. Scegliete **Visualizza il numero totale di lezioni**.

Numero progressivo delle lezioni

Nelle griglie, visualizza il numero in ordine cronologico delle lezioni di uno stesso servizio: 

utilizzando la nozione di servizio comune a tutti (vedi Parametri > Altri dati > Servizi)

raggruppando le attività con lo stesso pubblico, la stessa materia e lo stesso docente

raggruppando le attività con lo stesso pubblico e la stessa materia

raggruppando le attività con lo stesso pubblico e lo stesso docente

Visualizza il numero totale di lezioni 1/12

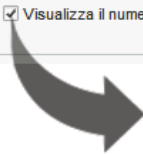

Spagnolo
Economia 1° anno
Aula 305

22/45

Rinumerare le settimane partendo da 1

Per default, le settimane sono numerate secondo la norma ISO: la prima settimana inizia il primo gennaio. Se desiderate, potete rinumerare le settimane in funzione dell'anno scolastico piuttosto che dell'anno civile.

1. Accedete al menu **Preferenze > VISUALIZZAZIONE > Visualizzazione**.
2. Nel riquadro **Numero di settimana**, spuntate **Rinumerare a partire da 1**.

NUMERO DI STUDENTI

Il numero di studenti è calcolato da HYPERPLANNING in funzione degli studenti assegnati al corso/gruppo.

Corsi		
Nome	Studenti calcolati	Studenti inseriti
+ Crea un corso		
▷ Diritto 1° anno		19
▷ Diritto 2° anno		38
▷ Diritto 3° anno		15
▲ Economia 1° anno		26
▷ Elenco nominativo		
▲ GRUPPI		
DIR CIVILE GR3		3
DIR CIVILE GR1		3
DIR CIVILE GR2		3

La colonna **Studenti calcolati** non può essere modificata. Se desiderate che un altro numero di studenti sia preso in considerazione, dovete inserirlo nella colonna **Studenti inseriti**.

Vedi anche

⇒ Numero di studenti dell'attività, p. 234

NUMERO DI STUDENTI DEL CORSO/DEL GRUPPO

Il numero di **Studenti calcolati** permette di calcolare il numero di studenti dell'attività (⇒ Numero di studenti dell'attività, p. 234). In automatico, non appena gli studenti sono assegnati a un corso/gruppo, il numero di studenti del corso/gruppo corrisponde al numero reale di studenti. Se non gestite gli studenti nella base dati o se desiderate disporre di un numero massimo di studenti per attività prima dell'assegnazione degli studenti, potete inserire manualmente il numero di studenti del corso.

Inserire un numero di studenti per il corso/il gruppo

1. Andate su **Orari > Corsi > ☰ Elenco**.
2. Compilate nella colonna **Studenti inseriti**. Se questa colonna non è visibile, cliccate sul tasto  in alto a destra dell'elenco per visualizzarla (⇒ Elenco, p. 131).

Vedere gli studenti calcolati in funzione degli studenti iscritti

1. Andate su **Orari > Corsi > ☰ Elenco**.
2. Fate riferimento alla colonna **Studenti calcolati**. Se questa colonna non è visibile, cliccate sul tasto  in alto a destra dell'elenco per visualizzarla (⇒ Elenco, p. 131).

Prendere in considerazione gli studenti inseriti anche se ci sono già studenti assegnati

1. Accedete al menu **Parametri > MODULI OPZIONALI > Studenti**.
2. Selezionate l'opzione **Prendi in considerazione gli «Studenti calcolati» solamente se è a zero il valore in «Studenti inseriti»**.

NUMERO DI STUDENTI DELL'ATTIVITÀ

Il numero di studenti dell'attività è visibile sulla scheda attività (⇒ Scheda attività, p. 305). Di default, corrisponde al numero di **studenti calcolati** realmente iscritti ai gruppi e i corsi. (⇒ Numero di studenti del corso/del gruppo, p. 233) È possibile inserire un numero differente di **studenti inseriti** che verrà preso in considerazione al posto del numero di **studenti calcolati**.

Inserire numero di studenti differente dal numero di studenti calcolati

1. Andate su **Orari > Attività > ☰ Elenco**.
2. Compilate la colonna **Studenti inseriti**. Se questa colonna non è visibile, cliccate sul tasto  in alto a destra dell'elenco per visualizzarla (⇒ Elenco, p. 131).

Confrontare la capienza dell'aula e il numero di studenti dell'attività

⇒ Capienza dell'aula, p. 80

NUMERO IDENTIFICATIVO DELL'ISTITUTO

Inserire il numero identificativo dell'istituto

1. Accedete al menu **Parametri > ISTITUTO > Identità**.
2. Inserite il **N° Identificativo**.

NUOVA BASE DATI

Creare una nuova base dati [versione Monoposto]

1. Dalla home page del programma, lanciate il comando **File > Nuova base dati > Vuota**.
2. Parametrate la griglia oraria (⇒ Griglia oraria, p. 169).
3. Salvate la base dati.

Creare una nuova base dati [versione Rete]

Prerequisiti Il Server deve essere chiuso e deve essere già stato creato un orario.

1. Accedete al pannello **Orario** del Server .
2. Cliccate sul tasto  **Crea una nuova base dati vuota** in alto a destra.
3. Parametrate la griglia oraria (⇒ Griglia oraria, p. 169).
4. Salvate la base dati: essa viene automaticamente messa in uso.

Creare una nuova base dati [versione Cloud]

⇒ Cloud delle applicazioni e della base dati, p. 88

Vedi anche

⇒ Inizializzare una base dati a partire da quella dell'anno precedente, p. 194

OCCHIO

La colonna  permette di definire i dati da visualizzare quando si spunta l'opzione **Visualizza tutti i dati**  dal menu **Preferenze > VISUALIZZAZIONE > Visualizzazione** (⇒ Visualizzare solamente i dati selezionati «occhio», p. 365).

Corsi		Nome	
+ Crea un corso			
▷	Diritto 1° anno		
▷	Diritto 2° anno		
▷	Diritto 3° anno		
▷	Economia 1° anno		
▷	Economia 2° anno		
▷	Economia 3° anno		

Doppio clic sull'occhio per attivarlo o disattivarlo.

Corsi		Nome	
+ Crea un corso			
▷	Economia 1° anno		
▷	Economia 2° anno		
▷	Economia 3° anno		

Opzione spuntata: **Visualizza tutti i dati**  + 

Opzione spuntata: **Visualizza solamente i dati con il simbolo** 

OPZIONE

Una opzione corrisponde ad un sotto insieme di studenti (l'insieme è il corso). La differenza rispetto al Gruppo è nella gestione dei legami: non esistono legami predefiniti per le opzioni, né manuali né automatici, anche se le opzioni hanno studenti in comune con altro pubblico. In altre parole, uno studente può avere sulla stessa fascia oraria due attività in opzione o un'attività in gruppo e una in opzione ma mai due attività in gruppo.

Vedi anche

⇒ Gruppi, p. 172

ORA/ORARIO

Modificare gli orari visualizzati sulle griglie

⇒ Griglia oraria, p. 169

Definire gli orari che appaiono sulla griglia oraria

⇒ Definire gli orari che appaiono sulla griglia oraria, p. 170

ORALI

Un orale è un'attività piazzata in una determinata fascia oraria, associata a un ordine e ad una tempistica di passaggio per gli studenti.

CREAZIONE

Creare una sessione di orale

1. Andate su **Orari > Orali > ☰ Elenco**.
2. Cliccare su **Crea un orale**.
3. Nella finestra che si apre, aggiungete le risorse alla scheda attività.
4. Indicare i tempi e le modalità di passaggio (**Ripartizione alfabetica** o **Ripartizione aleatoria**).
5. Selezionate la settimana sulla barra in basso.
6. Cliccate e disegnate l'orale sulla griglia, quindi fate doppio clic nel riquadro verde per confermare il piazzamento.

Trasformare un'attività in sessione orale

Prerequisiti L'attività deve essere composta da una sola lezione piazzata e contenere degli studenti.

1. Andate su **Orari > Attività > ☰ Elenco**.
2. Selezionate una lezione e, con un clic destro, scegliete **Orale > Trasforma in orale**.
3. Nella finestra che si apre, indicate i tempi di passaggio per studente e la modalità di ripartizione (alfabetica o aleatoria) e confermate.
4. L'orale viene creato e bloccato ed è identificato dall'icona .

GESTIONE

Cambiare l'ordine di passaggio

Se gli studenti del corso cambiano (studenti aggiunti o ritirati), dovete modificare l'ordine di passaggio dell'orale. L'icona  compare sulla barra degli strumenti per avvertirvi che ci sono orali da modificare. Cliccate sul tasto per modificare l'orale in questione.

1. Andate su **Orari > Orali > ☰ Elenco**.
2. Selezionate l'orale da modificare.
3. Cliccate sul tasto **Modifica**.
4. Nella finestra che si apre è indicato il nuovo numero di studenti per l'orale. Se necessario, modificate le modalità (tempi e ripartizione).

Ragione per la quale l'orale deve essere modificato (nuovi studenti, troppi studenti per quella fascia oraria, ecc.).

mercoledì 20 giugno dalle 14h00 alle 17h00 - Orale

Caratteristiche dell'orale
L'orale non è pubblicato
Ripartizione in ordine alfabetico
Ogni 10 minuti

- Gli studenti della lezione dell'attività associata all'orale sono cambiati.
- La durata dell'orale è incompatibile con il numero di studenti.

Prima di modificare l'orale, verificate la durata della lezione, il tempo dedicato ad ogni studente ed il pubblico associato.

Modifica

Orario	Studenti
14h00	ABBATE Giulio
14h10	ACCOSSATO Stefano
14h20	AGUS MILENA
14h30	ARGENTO ASIA
14h40	BALAN Vittoria
14h50	BIGNARDI DARIA
15h00	CAMPANILE MORGANA
15h10	CARTA MARIA
15h20	CONSANO Letizia
15h30	CREMONINI MATTEO
15h40	DAMIANI DAMIANO
15h50	DELPRETE Francesca
16h00	FARNESE DANIELA

Generazione dell'orale

15 minuti per studente

Numero di studenti: 12
Durata necessaria: 3h00

Ripartizione alfabetica
 Ripartizione aleatoria

Annulla Conferma

In grigio: gli studenti che non fanno più parte dell'attività.

In grassetto: i nuovi studenti da prendere in considerazione.

Nota: se volete apportare una modifica minore al vostro orale, come ad esempio invertire degli studenti, invece di rigenerare interamente, selezionate gli studenti, poi utilizzate le frecce per modificare il loro ordine di passaggio.

Orario	Studenti
14h00	ACCOSSATO Stefano
14h15	BALAN Vittoria
14h30	BIGNARDI DARIA
14h45	CONSANO Letizia
15h00	CREMONINI MATTEO
15h15	DELPRETE Francesca
15h30	FARNESE DANIELA
15h45	GAMBINO Valeria
16h00	GLORIA LEDA
16h15	LAVIA GABRIELE
16h30	LIGABUE CARLA

Stampare il foglio firma per una sessione d'orale

⇒ Foglio firma dell'orale, p. 159

CONVOCAZIONE

Convocare gli studenti via e-mail o via lettera

1. Andate su **Orari > Orali > ☰ Elenco**.
2. Selezionate l'orale.
3. Cliccate sul tasto  nella barra degli strumenti.

- Scegliete il tipo di uscita e il modello lettera **Convocazione orale** (modificabile da **Comunicazioni > Lettere > **).
- Cliccate su **Stampa / Invia**.

Publiccare le convocazioni agli orali sulle Aree

- Andate su **Orari > Orali >  Elenco**.
- Doppio clic nella colonna **Pubblicazione**.

ORARIO (SERVER)

Un orario è l'associazione di una base dati e di tutti gli utenti che ad essa si possono connettere.

Associare una base dati ad un orario

Dal Server , scheda **Orario**, cliccate sull'icona  **Crea una nuova base dati vuota** o  **Apri una base dati** in alto a destra.

Creare un orario

- Dal Server  > **Gestione degli orari > Scheda Elenco degli orari**
- Cliccate sulla linea di creazione, inserite un nome facilmente identificabile e confermate con il tasto **[Invio]**.

Cancellare un orario

- Dal Server  > **Gestione degli orari > Scheda Elenco degli orari**
- Selezionate l'orario da cancellare e, con un clic destro, scegliete **Arresta il servizio Windows associato**: il pallino dell'orario diventa grigio.
- Selezionate di nuovo l'orario e, con un clic destro, scegliete **Cancella l'orario selezionato**.

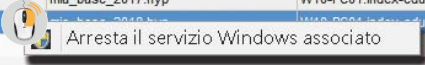
Orari di Supervisore				
Nome	Nome pubblicazione	Base dati	Localizzazione	Amministratore
+ Crea un orario				
Orari associati a questa postazione				
 Anno in corso	Anno in corso	mia_base_2017.hyp	W10-PC01.index-educat	
 Prossimo anno	Prossimo anno			

 Arresta il servizio Windows associato

Orari di Supervisore				
Nome	Nome pubblicazione	Base dati	Localizzazione	Amministratore
+ Crea un orario				
Orari associati a questa postazione				
 Anno in corso	Anno in corso	mia_base_2017.hyp	W10-PC01.index-educat	
 Prossimo anno	Prossimo anno			

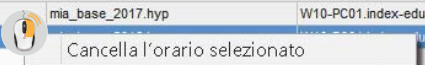
 Cancella l'orario selezionato

ORARIO (VISUALIZZAZIONE)

La visualizzazione **Orario** permette di vedere l'orario della risorsa selezionata nell'elenco a sinistra. Se attivate una settimana sulla barra in fondo allo schermo, sarà visualizzato l'orario di quella settimana. Se attivate più settimane, gli orari delle relative settimane sono «sovrapposti»: per visualizzare un orario che varia ogni settimana, non è pratico (meglio utilizzare la visualizzazione del planning), ma è l'ideale per disegnare un'attività che ha durata per più settimane!

Per consultare le attività non piazzate della risorsa.

Per visualizzare / nascondere le attività annullate.

Per visualizzare l'elenco degli studenti.

Permette di cercare un'altra aula per l'attività selezionata.

Per accedere ai parametri di visualizzazione.

	lunedì	martedì	mercoledì	giovedì	venerdì
08h00					
09h00					
10h00			Concetti di Bas Tecnico Gestion Lab. 12 Pratica 9 studenti	Informatica Sviluppo Softv Lab. 12 Pratica 14 studenti	
11h00					
12h00					

CREAZIONE / MODIFICA

Creare l'orario

⇒ Attività, p. 58

Modificare l'orario

- ⇒ Annullare una lezione, p. 39
- ⇒ Disegnare un'attività, p. 125
- ⇒ Spostare una o più lezioni, p. 325

VISUALIZZAZIONE

Parametrare la visualizzazione della griglia

⇒ Griglia oraria, p. 169

Scegliere le informazioni da visualizzare nelle attività

1. Accedete al menu **Preferenze > ORARI > Contenuto delle attività**.
2. Nel primo menu a tendina, selezionate il tipo di risorsa.
3. Spuntate con un doppio clic, le informazioni da visualizzare in ogni attività.
4. Per ciascuna informazione da visualizzare, precisate le modalità della visualizzazione a destra.
5. Nel secondo menu a tendina potete modificare il criterio secondo cui determinare il colore delle attività (materia, corso, tipo, sede).

6. Potete anche scegliere di numerare le lezioni (⇒ Numerazione, p. 232).

Preferenze delle griglie del planning e dell'orario

Informazioni visualizzate nelle attività

Per gli orari e i planning di: **Docenti**

Le informazioni spuntate verranno visualizzate secondo l'ordine definito qui di seguito:

Contenuto	Come visualizzare i corsi?	Come visualizzare i Gruppi/Opzioni?
<input checked="" type="checkbox"/> Materia	Ord. per <input type="checkbox"/> Colore	<input type="radio"/> Gruppo/Opzione
<input type="checkbox"/> Altro docente	Ord. per <input type="checkbox"/> Codice	<input type="radio"/> <=>Gruppo/Opzione
<input checked="" type="checkbox"/> Corso	Ord. per <input checked="" type="checkbox"/> Nome	<input type="radio"/> <Suddivisione> Gruppo/Opzione
<input checked="" type="checkbox"/> Aula	Ord. per <input type="checkbox"/> Nome lungo	<input checked="" type="radio"/> <Corso> Gruppo/Opzione
<input checked="" type="checkbox"/> Coefficiente	Come visualizzare i raggruppamenti?	<input type="radio"/> <Corso> <Suddivisione> Gruppo/C
<input checked="" type="checkbox"/> Memo	<input type="radio"/> Raggruppamento	Ord. per <input type="checkbox"/> Colore
<input checked="" type="checkbox"/> Tipo	<input checked="" type="radio"/> [Raggruppamento]	Ord. per <input type="checkbox"/> Codice
<input checked="" type="checkbox"/> Aula richiesta	Ord. per <input checked="" type="checkbox"/> Colore	Ord. per <input checked="" type="checkbox"/> Nome
<input checked="" type="checkbox"/> N° studenti	Ord. per <input type="checkbox"/> Codice	Ord. per <input type="checkbox"/> Nome lungo

Colori delle attività in funzione: **Della materia**

Modificare il colore delle attività

⇒ Colore delle attività, p. 98

Visualizzare l'elenco degli studenti di un'attività

1. Accedete alla visualizzazione **Orario** di vostra scelta nell'ambiente **Orari**.
2. Selezionate una risorsa dall'elenco a sinistra.
3. Selezionate l'attività sulla griglia.
4. Cliccate sul tasto  in alto a destra per far comparire l'elenco degli studenti. **Novità** L'elenco degli studenti è ora corredato di fotografia.

Per visualizzare / nascondere l'elenco studenti dell'attività selezionata.

Per visualizzare / nascondere le fotografie nell'elenco.

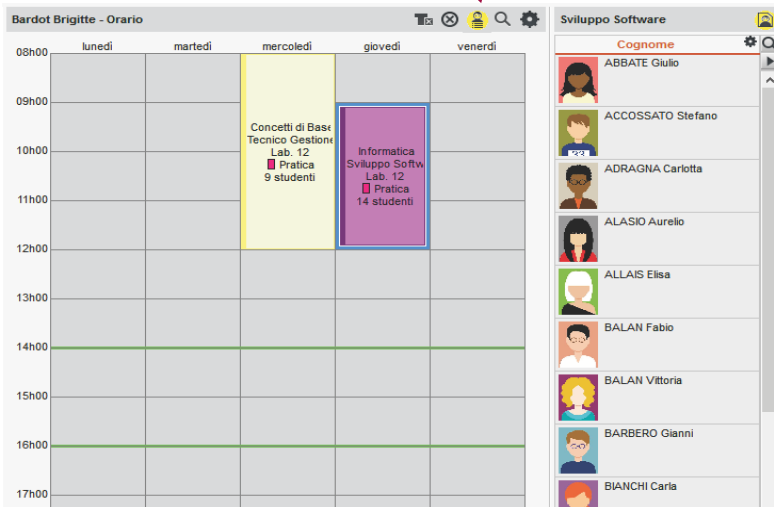

Bardot Brigitte - Orario

	lunedì	martedì	mercoledì	giovedì	venerdì
08h00					
09h00					
10h00			Concetti di Base Tecnico Gestione Lab. 12 Pratica 9 studenti	Informatica Sviluppo Softw. Lab. 12 Pratica 14 studenti	
11h00					
12h00					
13h00					
14h00					
15h00					
16h00					
17h00					

Sviluppo Software

Cognome

- ABBATE Giulio
- ACCOSATO Stefano
- ADRAGNA Carlotta
- ALASIO Aurelio
- ALLAIS Elisa
- BALAN Fabio
- BALAN Vittoria
- BARBERO Gianni
- BIANCHI Carla

Visualizzare più orari affiancati

1. Accedete alla visualizzazione  **Orario** di vostra scelta nell'ambiente **Orari**.
2. Selezionate il numero di orari (fino a 4) dal menu a tendina in basso a destra nelle griglie.
3. Cliccate e trascinate una risorsa dalla scheda attività per visualizzarne l'orario.

DIFFUSIONE

Stampare gli orari

1. Accedete alla visualizzazione  **Orario** di vostra scelta nell'ambiente **Orari**.
2. Selezionate la risorsa dall'elenco a sinistra.
3. Cliccate sul tasto  sulla barra degli strumenti.
4. Nella finestra che appare, selezionate **Stampante** come tipo di uscita.
5. Parametrate l'impaginazione utilizzando le varie schede e lanciate la stampa.

Inviare l'orario via e-mail

⇒ E-mail, p. 135

Pubblicare l'orario

⇒ Pubblicazione delle Aree con HYPERPLANNING.net, p. 277

PAGELLA

La pagella è un documento che riepiloga le medie ed eventualmente i giudizi per un periodo di valutazione: trimestre, semestre o anche parziale, esame di recupero, ecc.

Se desiderate creare un documento con il dettaglio dei voti, bisogna creare il libretto dei voti (⇒ [Libretto dei voti](#), p. 200).

Se desiderate creare un documento con il nome internazionale delle materie e i risultati (moduli acquisiti/non acquisiti), bisogna creare il riepilogo (⇒ [Riepilogo](#), p. 293).

PARAMETRI DELLA PAGELLA

Scegliere gli elementi che si visualizzano sulla pagella

I parametri della pagella si modificano attraverso i modelli. Per default, esiste un solo modello **Standard** ed è assegnato a tutti i corsi.

1. Andate su **Valutazione > Pagelle >  Visualizza la definizione dei modelli della pagella**.
2. Selezionate un modello nell'elenco a sinistra o createne uno nuovo utilizzando la linea di creazione.
3. Spuntate gli elementi che devono apparire nell'**Intestazione della pagella**, nel **Corpo della pagella** e nel **Piè della pagella**.

Novità È ora possibile:

- far comparire delle informazioni supplementari corrispondenti alle specifiche di **Tipologia** (⇒ [Tipologia](#), p. 345) nell'intestazione della pagella;
- utilizzare i nomi internazionali per i moduli e i servizi (⇒ [Nome internazionale](#), p. 229);
- visualizzare la **Media generale** per modalità di valutazione (⇒ [Modalità di valutazione](#), p. 215);
- visualizzare unicamente i moduli (senza i servizi) nel corpo della pagella (riquadro **Moduli, servizi e sotto-servizi da prendere in considerazione**).

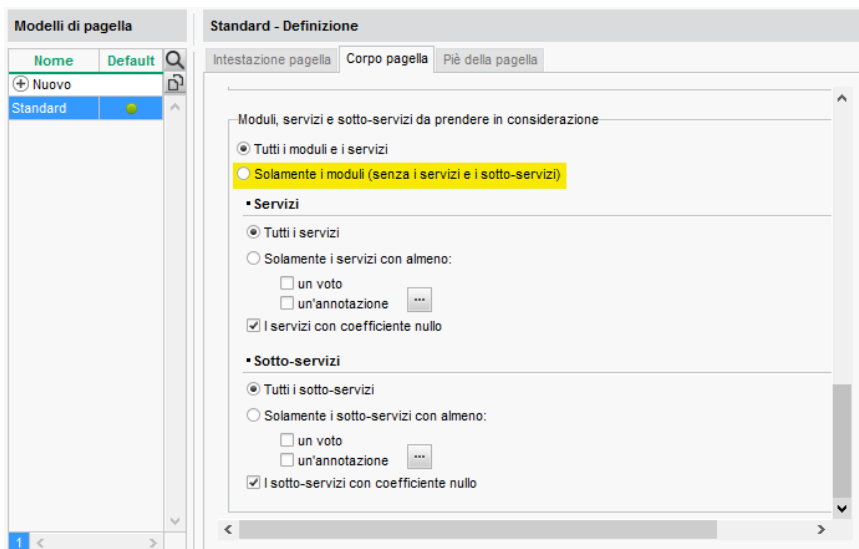

Modelli di pagella

Nome	Default
Nuovo	
Standard	<input checked="" type="checkbox"/>

Standard - Definizione

Intestazione pagella | **Corpo pagella** | Piè della pagella

Moduli, servizi e sotto-servizi da prendere in considerazione

- Tutti i moduli e i servizi
- Solamente i moduli (senza i servizi e i sotto-servizi)
- Solamente i servizi

Servizi

- Tutti i servizi
- Solamente i servizi con almeno:
 - un voto
 - un'annotazione
- I servizi con coefficiente nullo

Sotto-servizi

- Tutti i sotto-servizi
- Solamente i sotto-servizi con almeno:
 - un voto
 - un'annotazione
- I sotto-servizi con coefficiente nullo

Duplicare un modello di pagella

1. Andate su **Valutazione > Pagelle >  Visualizza la definizione dei modelli di pagella.**
2. Selezionate un modello nell'elenco a sinistra.
3. Fate un clic destro e scegliete **Duplica la selezione.**

Assegna un modello di pagella a un corso

1. Andate su **Valutazione > Servizi di valutazione >  Elenco.**
2. Se non volete vedere la colonna **Pagella**, cliccate sull'icona  in alto a destra dell'elenco (⇒ Elenco, p. 131).
3. Selezionate i corsi che utilizzano lo stesso modello, fate un clic destro e scegliete **Modifica la selezione > Modifica il modello di pagella.**
Per modificare il modello di un solo corso, fate doppio clic direttamente nella colonna **Pagella.**
4. Nella finestra che appare, selezionate il modello e confermate.

Nota: se desiderate utilizzare dei modelli diversi in funzione dei periodi di valutazione (semestrali, ecc.), preparateli precedentemente e assegnate il modello appropriato prima della stampa.

Parametri della presentazione dei servizi e dei sotto-servizi sulla pagella

I servizi che si visualizzano sulla pagella sono i servizi attivi per il periodo di valutazione. Scegliete una visualizzazione per tutti i servizi e se necessario, personalizzate la visualizzazione servizio per servizio.

1. Andate su **Valutazione > Servizi di valutazione >  Servizi di valutazione.**
2. Selezionate un corso e poi un servizio.
3. Andate nell'ambiente **Presentazione su pagelle e libretti** al fondo dello schermo.
4. Selezionate **Applica i parametri predefiniti.**
5. A destra, scegliete il modo in cui i servizi e i sotto-servizi devono essere presentati in automatico.
6. Se un servizio dev'essere presentato diversamente, selezionatelo, poi scegliete **Personalizza i parametri** e modificate i parametri.

Calcolo delle medie
Presentazione su pagelle e libretti

Applica i parametri predefiniti
(validi per tutti i servizi della base dati)

Personalizza i parametri

Visualizza il docente del servizio

Solo servizi con sotto-servizi

Visualizza la media generale della materia (solo pagella)

Visualizza i sotto-servizi

Visualizza le medie dei sotto-servizi (solo pagella)

Inserimento dei giudizi per sotto-servizio (solo pagella)

CREAZIONE DELLE PAGELLE

Visualizzare la pagella di uno studente

1. Andate su **Valutazione > Pagelle >  Visualizza le pagelle.**
2. Selezionate il corso nell'elenco a sinistra.
3. Selezionate lo studente nell'elenco sotto.
4. Selezionate il periodo nel menu a tendina in alto.
5. Nella pagella che si visualizza:
 - le medie sono state calcolate automaticamente a partire da tutte le valutazioni inserite per questo periodo;
 - le informazioni visibili dipendono dal modello assegnato al corso e dai parametri dei servizi (vedi qui sotto).

Inserire i giudizi per servizio

⇒ Giudizi, p. 166

Inserire un'osservazione generale e la decisione

Prerequisiti I campi corrispondenti devono essere stati spuntati nel modello della pagella.

1. Andate su **Valutazione > Pagelle >  Pagelle.**
2. Selezionate il corso nell'elenco a sinistra.
3. Selezionate lo studente nell'elenco sotto.
4. Selezionate il periodo nel menu a tendina in alto.
5. Nella parte **Più della pagella**, inserite l'osservazione generale e scegliete una decisione nel menu a tendina.

DIFFUSIONE DELLE PAGELLE

Pubblicare le pagelle nell'Area Alunni

1. Accedete al menu **Internet > Pubblicazione.net.**
2. Selezionate **Area Studenti** a sinistra nell'arborescenza.
3. Spostatevi nella scheda **Contenuto** e spuntate la pagina **Risultati > Pagella.**

Per default, la data di pubblicazione della pagella è la data di fine del periodo. Potete definire un'altra data da **Valutazione > Periodi di valutazione >  Calendari e periodi di valutazione.** Fate doppio clic su una data per modificarla.

Corso	Semestre 1				
	Inizio	Fine		Pubblicazione	
				Libretto	Pagella
 Aggiungi un corso					
Diritto 1° anno	08/01/2018	21/05/2018		08/01/2018	21/05/2018
Diritto 2° anno	08/01/2018	21/05/2018		08/01/2018	21/05/2018
Diritto 3° anno	08/01/2018	21/05/2018		08/01/2018	21/05/2018
Economia 1° anno	08/01/2018	21/05/2018		08/01/2018	21/05/2018

Inviare la pagella allo studente e/o ai suoi genitori

Prerequisiti L'opzione **Destinatari delle lettere** dev'essere spuntata nella cartella dello studente/ dei suoi genitori (⇒ **Destinatari delle lettere**, p. 119).

1. Andate su **Valutazione > Pagelle >  Pagelle**.
2. Selezionate il corso nell'elenco a sinistra per inviare tutte le pagelle corrispondenti.
3. Cliccate sull'icona  nella barra degli strumenti.
4. Nella finestra che si visualizza, spuntate i destinatari.
5. Scegliete il tipo di uscita (**Stampa, PDF, E-mail**).
6. Completate i parametri nelle linguette **Pagina, Contenuto, Presentazione e Carattere**.
7. Cliccate su **Stampa/Invia mail**.

Cercare di far stare la pagella su una pagina per la stampa

Nella finestra di stampa potete giocare con la presentazione e la dimensione del carattere:

- scheda **Presentazione**: spuntate l'opzione **Adatta l'altezza alla dimensione del giudizio**.
- scheda **Carattere**: riducete la dimensione del carattere.

Vedi anche

- ⇒ **CFU**, p. 84
- ⇒ **Intestazione**, p. 196
- ⇒ **Libretto dei voti**, p. 200
- ⇒ **Media**, p. 209
- ⇒ **Riepilogo**, p. 293

PARAMETRI DI CONNESSIONE (E-MAIL E SMS)

OPZIONE N° 1 : CENTRALIZZARE L'INVIO DELLE E-MAIL DAL SERVER

Novità È possibile lasciare al Server, l'incarico di inviare le e-mail di tutti gli utenti. I parametri del server SMTP si inseriscono dunque una sola volta tramite l'account SPR sul Server. Gli utenti non dovranno preoccuparsi di configurare nulla sul Client.

Attivare l'invio e-mail centralizzato dal Server

1. Sul Server, cliccate sull'orario e accedete al pannello **Parametri di invio delle e-mail**.
2. Spuntate **Prendi in carico l'invio delle e-mail di tutti gli utenti**.
3. Inserite le informazioni inerenti il server SMTP.
4. Cliccate sul tasto **Testa l'invio di e-mail** per verificare la configurazione. Se ottenete il messaggio **Time-out superato**, aumentate il time-out del server.

*Nota: anche se l'invio e-mail è configurato sul Server, ogni utente può configurare il proprio Client per un invio dalla sua postazione. È sufficiente accedere al menu **Internet > Parametri e-mail e SMS**, e spuntare **Ignora i parametri del server e invia le mie e-mail tramite il Client HYPERPLANNING** inserendo poi i parametri del proprio server SMTP.*

OPZIONE N° 2 : INVIARE LE E-MAIL TRAMITE I CLIENT

Se l'invio delle e-mail non è in carico al Server, deve essere definito sui Client:

- o l'utente riporta i parametri SMTP (se Outlook Express è configurato, le informazioni sono automaticamente recuperate);
- o l'amministratore definisce dei **profili di posta** che possono essere in seguito recuperati ed utilizzati dagli utenti.

Parametri della posta

1. Accedete al menu **Internet > Parametri e-mail e SMS**.
2. Inserite le informazioni del vostro programma di posta nelle **informazioni legate al mittente**.
3. Definite i parametri relativi al server SMTP (che trovate nel vostro programma di posta) per l'**invio di e-mail**.
4. Cliccate sul tasto **Testa l'invio di e-mail** per verificare i parametri. Se ottenete il messaggio **Time-out superato**, aumentate il time-out del server.

Definire i profili di posta

1. La definizione dei profili di posta viene effettuata dall'amministratore dalla sua postazione tramite il menu **Internet > Gestisci i profili di invio di e-mail**:
 - Cliccate sulla linea di creazione, inserite un nome facilmente identificabile dagli utenti che dovranno recuperare il profilo e confermate con il tasto **[Invio]**.
 - A destra, inserite le informazioni relative al server SMTP.
2. L'utente recupera il suo profilo tramite il menu **Internet > Parametri e-mail e SMS**.
 - Nella sezione **Invio di e-mail** cliccate sul tasto .
 - Cliccate sul tasto **Recupera un profilo di invio e-mail**.

PASSWORD

Per ogni utente delle Aree, HYPERPLANNING genera automaticamente una password (secondo la nostra politica di sicurezza) e che può essere modificata. Per gli utenti amministrativi invece, le password devono essere definite manualmente.

DEFINIRE LE PASSWORD

Definire la lunghezza minima e le regole da rispettare

Le regole di sicurezza delle password possono essere definite:

- dal Client, tramite il menu **Parametri > PARAMETRI GENERALI > Sicurezza**;
- **Novità** dal Controller  scheda **Utenti di rete > Elenco degli utenti**: cliccate sul tasto  della colonna **Password** per visualizzare la finestra delle regole di sicurezza.

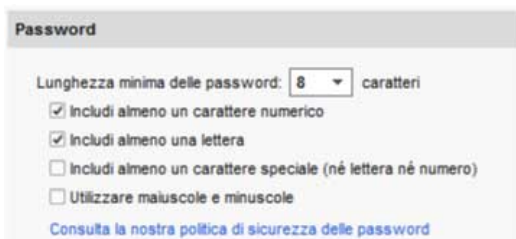

Password

Lunghezza minima delle password: caratteri

Includi almeno un carattere numerico

Includi almeno una lettera

Includi almeno un carattere speciale (né lettera né numero)

Utilizzare maiuscole e minuscole

[Consulta la nostra politica di sicurezza delle password](#)

Definire le password degli utenti amministrativi

Prerequisiti È necessario essere connessi come SPR.

1. Accedete al menu **File > Amministrazione degli utenti** dal Client o alla scheda **Utenti di rete** dal Controller .
2. Nella scheda **Elenco degli utenti**, con un doppio clic nella colonna **Password** inserite la password desiderata e confermate con il tasto **[Invio]**.

Forzare la personalizzazione della password all'accesso successivo

1. Accedete al menu **File > Amministrazione degli utenti** dal Client o alla scheda **Utenti di rete** dal Controller .
2. Nella scheda **Elenco degli utenti**, spuntate con un doppio clic nella colonna . L'utente dovrà modificare la propria password al suo prossimo accesso.

CONSULTARE LE PASSWORD

Vedere le password di un utente amministrativo

Prerequisiti È necessario essere connessi come SPR.

1. Accedete al menu **File > Amministrazione degli utenti**.
2. Nella scheda **Elenco degli utenti**, colonna **Password**, posizionate il cursore sui puntini per vedere la password in un fumetto. Una volta personalizzata dall'utente, la password non è più visibile; i puntini appaiono allora sostituiti da asterischi.

Vedere le password degli utenti delle Aree

Prerequisiti È necessario essere connessi come SPR.

1. Accedete all'ambiente utente interessato:
 - Ambiente **Orari** > **Docenti / Studenti / Personale** > ☰ **Elenco**
 - Ambiente **Orari** > **Studenti** > 📄 **Scheda genitori**
 - Ambiente **Stage** > **Tutor** > ☰ **Elenco**
2. Di default, la colonna **Password** è nascosta. Cliccate sul tasto  in alto a destra dell'elenco per visualizzarla (⇒ **Elenco**, p. 131).
3. Posizionate il cursore sui puntini per vedere la password in un fumetto.

Nota: una volta personalizzata dall'utente, la password non è più visibile; i puntini appaiono allora sostituiti da asterischi.

Id. connessione	Password
DE AMICIS	•••••
DEANDRE'	••••• 
DE CRESCENZO	•••••
DEGREGORI	*****

COMUNICARE LE PASSWORD

Inviare una lettera (cartacea, e-mail) contenente identificativo e password

1. Accedete all'ambiente dell'utente a cui volete inviare la comunicazione:
 - Ambiente **Orari** > **Docenti / Studenti / Personale** > ☰ **Elenco**
 - Ambiente **Orari** > **Studenti** > 📄 **Scheda genitori**
 - Ambiente **Stage** > **Tutor** > ☰ **Elenco**
1. Selezionate i destinatari dall'elenco.
2. Cliccate sull'icona  sulla barra degli strumenti.
3. Nella finestra di invio, selezionate il tipo di uscita (**Stampante**, **PDF** o **E-mail**).
4. Selezionate il modello di lettera **Connessione**. Questo modello è modificabile nell'ambiente **Comunicazioni** > **Lettere** >  (⇒ **Modello di lettera**, p. 218).
5. Cliccate sul tasto **Stampa/Invia**.

Inviare un SMS contenente identificativo e password

1. Accedete all'ambiente utente al quale volete inviare l'SMS:
 - Ambiente **Orari** > **Docenti / Studenti / Personale** > ☰ **Elenco**
 - Ambiente **Orari** > **Studenti** > 📄 **Scheda genitori**
 - Ambiente **Stage** > **Tutor** > ☰ **Elenco**
2. Selezionate i destinatari nell'elenco.
3. Cliccate sull'icona  sulla barra degli strumenti.
4. Selezionate il modello di SMS **Connessione**. Questo modello è modificabile nell'ambiente **Comunicazioni** > **SMS** >  (⇒ **SMS**, p. 319).
5. Cliccate sul tasto **Invia**.

MODIFICARE LE PASSWORD

Autorizzare un utente amministrativo a modificare la propria password

1. Accedete al menu **File** > **Amministrazione degli utenti**.
2. Nella scheda **Elenco degli utenti**, con un doppio clic nella colonna **B** togliete il lucchetto .

Modificare la propria password

Prerequisiti È necessario essere autorizzati a modificare la propria password.

1. Accedete al menu **File > Strumenti > Modifica la password...**
2. Nella finestra che appare, inserite la vostra password attuale.
3. Inserite la nuova password, e confermate.

Modificare la password di un utente amministrativo

1. Accedete al menu **File > Amministrazione degli utenti**.
2. Nella scheda **Elenco degli utenti**, doppio clic nella colonna **Password**, inserite la nuova password e confermate con il tasto **[Invio]**.

Generare delle nuove password per gli utenti delle Aree

1. Accedete all'ambiente utente interessato:
 - Ambiente **Orari > Docenti / Studenti > ☰ Elenco**
 - Ambiente **Orari > Studenti > 👤 Scheda genitori**
 - Ambiente **Stage > Tutor > ☰ Elenco**
2. Selezionate il o gli utenti per i quali desiderate generare una nuova password e, con un clic destro, scegliete **Modifica la selezione > Password automatica...**

Vedi anche

⇒ **Identificativo di connessione**, p. 185

PAUSA (INTERVALLO)

Definire le pause è utile se ricorrete al piazzamento automatico e desiderate che alcune attività non siano a cavallo di queste pause.

Definire le pause

1. Accedete al menu **Parametri > PARAMETRI GENERALI > Pause / Intervalli**.
2. Spuntate **Attiva la prima pausa**.
3. Selezionate l'ora della pausa nel menu a tendina o spostate la linea gialla sulla griglia.
4. Ripetete l'operazione se avete più pause.

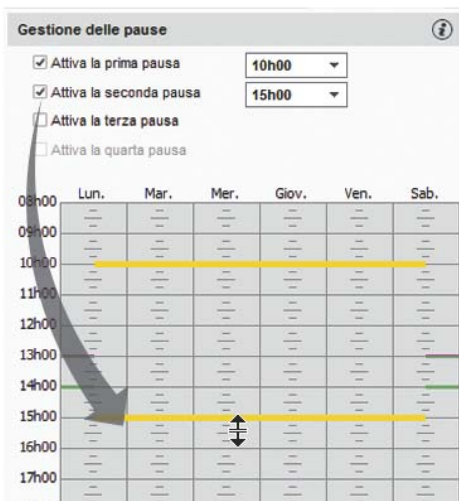

Indicare le attività che devono rispettare le pause

1. Andate su **Orari > Attività > Elenco**.
2. Selezionate le attività desiderate e, con un clic destro, scegliete **Modifica > Rispetto delle pause > Rispetta le pause**.

Vedere quando un piazzamento di attività non rispetta le pause

1. Nella visualizzazione **Orario**, selezionate l'attività e cliccatevi sopra per passare in modalità diagnostica (⇒ **Diagnostica di un'attività**, p. 120).
2. Spostate il riquadro verde sulla fascia oraria desiderata. Se l'attività interferisce con una pausa, il simbolo **P** appare sulla scheda attività.

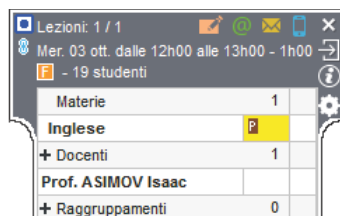

Vedi anche

- ⇒ Intervalli, p. 195
- ⇒ Vincoli, p. 364

PAUSA PRANZO

Garantire il tempo di pranzare senza fissare l'ora della pausa pranzo

Questa funzionalità permette di garantire agli studenti e/o ai docenti un arco di tempo per pranzare (ad esempio 1 ora) in una determinata fascia oraria (12h-14h ad esempio).

1. Accedete al menu **Parametri** > **PARAMETRI GENERALI** > **Pausa pranzo**.
2. Spuntate le risorse per le quali desiderate gestire la pausa pranzo: i docenti e/o i corsi.
3. Selezionate nel menu a tendina la durata della pausa.
4. Sulla griglia a sinistra, spostate le linee verdi in modo da definire gli orari limite della pausa pranzo.

Definizione della mezza giornata

	Lun.	Mar.	Mer.	Giov.	Ven.	Sab.
08h00	---	---	---	---	---	---
09h00	---	---	---	---	---	---
10h00	---	---	---	---	---	---
11h00	---	---	---	---	---	---
12h00	---	---	---	---	---	---
13h00	---	---	---	---	---	---
14h00	---	---	---	---	---	---
15h00	---	---	---	---	---	---
16h00	---	---	---	---	---	---
17h00	---	---	---	---	---	---
18h00	---	---	---	---	---	---
19h00	---	---	---	---	---	---
20h00	---	---	---	---	---	---

Gestione della pausa pranzo

Per i docenti

Per i corsi

Durata della pausa pranzo

Fissare l'ora della pausa pranzo

Inserite le indisponibilità sulla pausa pranzo nell'ambiente **Orari** > **Docenti/Corsi** > (⇒ Indisponibilità, p. 192).

Vedere quando un piazzamento di attività non rispetta la pausa pranzo

1. Nella visualizzazione **Orario**, selezionate l'attività e cliccatevi sopra per passare in modalità diagnostica (⇒ Diagnostica di un'attività, p. 120).
2. Spostate il riquadro verde sulla fascia oraria desiderata. Se l'attività interferisce con una pausa, il simbolo appare sulla scheda attività.

Lezioni: 1 / 1

Mer. 03 ott. dalle 12h00 alle 13h00 - 1h00

- 19 studenti

Materie	1	
Inglese		
+ Docenti	1	
Prof. ASIMOV Isaac		F
+ Raggruppamenti	0	

PERIODO DI VALUTAZIONE

I voti sono inseriti e le medie calcolate in funzione di un determinato periodo (semestre, trimestre, settimana d'esame...). I periodi sono raggruppati in calendari di valutazione, a loro volta assegnati ai corsi: i corsi possono quindi essere valutati su periodi diversi.

Creare un calendario di valutazione

1. Andate su **Valutazione > Periodi di valutazione > Calendari e periodi di valutazione**.
2. Cliccate sulla linea di creazione, selezionate **Crea un calendario**, inserite un nome e confermate con il tasto **[Invio]**.
3. Rinominate i periodi come preferite e definite le date di inizio e di fine. Se necessario, potete anche aggiungere dei periodi (vedi sotto).

Nome	Data di inizio	Data di fine
+ Crea un calendario o un periodo fuori calendario		
Calendari di valutazione		
Semestrale		
Semestre 1	08/01/2018	21/05/2018
Semestre 2	22/05/2018	02/10/2018

Modificare un calendario

Andate su **Valutazione > Periodi di valutazione > Calendari e periodi di valutazione**:

- **Rinominare un periodo o un calendario:** fate doppio-clic sul nome, inserite un nuovo nome e confermate con il tasto **[Invio]**.
- **Modificare le date:** fate doppio clic nella colonna **Data di inizio** e/o **Data di fine**.
- **Aggiungere un periodo:** selezionate il calendario e, con un clic destro, scegliete il comando **Aggiungi un periodo**. Nella finestra che appare, inserite un nome e definite le date di inizio e di fine.

Fondere due calendari di valutazione identici

1. Andate su **Valutazione > Periodi di valutazione > Calendari e periodi di valutazione**.
2. Selezionate uno dei due calendari e, con un clic destro, scegliete **Fondi con**, scegliendo il calendario identico.

Assegnare dei corsi ad un calendario

1. Andate su **Valutazione > Periodi di valutazione > Calendari e periodi di valutazione**.
2. Selezionate il calendario nell'elenco a sinistra.
3. Nella parte di destra, cliccate sulla linea **Aggiungi un corso**.
4. Nella finestra che appare, spuntate i corsi che devono essere valutati secondo questo calendario e confermate.

Calendari e periodi di valutazione		Trimestrale - Date per corso e blocco																																											
<table border="1"> <thead> <tr> <th>Nome</th> <th></th> </tr> </thead> <tbody> <tr> <td colspan="2">+ Nuovo</td> </tr> <tr> <td colspan="2">Calendari di valutazione</td> </tr> <tr> <td>▷ Annuale</td> <td>ABC</td> </tr> <tr> <td>▷ Semestrale</td> <td></td> </tr> <tr> <td>▷ Trimestrale</td> <td></td> </tr> <tr> <td>Trimestre 1</td> <td>08</td> </tr> <tr> <td>Trimestre 2</td> <td>10</td> </tr> </tbody> </table>		Nome		+ Nuovo		Calendari di valutazione		▷ Annuale	ABC	▷ Semestrale		▷ Trimestrale		Trimestre 1	08	Trimestre 2	10	<table border="1"> <thead> <tr> <th rowspan="2">Corso</th> <th colspan="2">Trimestre 1</th> <th colspan="2">Pubblicazione</th> </tr> <tr> <th>Inizio</th> <th>Fine</th> <th>Libretto</th> <th>Pagella</th> </tr> </thead> <tbody> <tr> <td>+ Aggiungi un corso</td> <td></td> <td></td> <td></td> <td></td> </tr> <tr> <td>INTERIOR DESIGN A1</td> <td>08/01/2018</td> <td>09/04/2018</td> <td>08/01/2018</td> <td>09/04/2018</td> </tr> <tr> <td>INTERIOR DESIGN A2</td> <td>08/01/2018</td> <td>09/04/2018</td> <td>08/01/2018</td> <td>09/04/2018</td> </tr> </tbody> </table>				Corso	Trimestre 1		Pubblicazione		Inizio	Fine	Libretto	Pagella	+ Aggiungi un corso					INTERIOR DESIGN A1	08/01/2018	09/04/2018	08/01/2018	09/04/2018	INTERIOR DESIGN A2	08/01/2018	09/04/2018	08/01/2018	09/04/2018
Nome																																													
+ Nuovo																																													
Calendari di valutazione																																													
▷ Annuale	ABC																																												
▷ Semestrale																																													
▷ Trimestrale																																													
Trimestre 1	08																																												
Trimestre 2	10																																												
Corso	Trimestre 1		Pubblicazione																																										
	Inizio	Fine	Libretto	Pagella																																									
+ Aggiungi un corso																																													
INTERIOR DESIGN A1	08/01/2018	09/04/2018	08/01/2018	09/04/2018																																									
INTERIOR DESIGN A2	08/01/2018	09/04/2018	08/01/2018	09/04/2018																																									

Bloccare un periodo di valutazione

Un periodo è automaticamente bloccato alla sua data di fine. Ciò significa che nessun voto / giudizio può essere inserito per quel periodo. Potete manualmente bloccare/sbloccare un periodo in qualsiasi momento, ad esempio per modificare dei voti o dei giudizi.

1. Andate su **Valutazione > Periodi di valutazione > Calendari e periodi di valutazione**.
2. Selezionate un calendario.
3. Un doppio clic nella colonna  farà apparire/sparire il lucchetto oppure agite in multiselezione: fate tasto destro e scegliete il comando **Periodo > Blocca / Sblocca**.

Calendari e periodi di valutazione		Trimestrale - Date per corso e blocco				
Nome		Trimestre 1				
Calendari di valutazione		Corso	Inizio	Fine	Publicazione	
+ Nuovo					Libretto	Pagella
+ Annuale		+ Aggiungi un corso				
▷ Semestrale		INTERIOR DESIGN A1	08/01/2018	09/04/2018		08/01/2018 09/04/2018
◀ Trimestrale		INTERIOR DESIGN A2	08/01/2018	09/04/2018		08/01/2018 09/04/2018
Trimestre 1						

Attribuire un coefficiente ai periodi per la media annuale

⇒ Media, p. 209

PERSONALE

L'ambiente **Orari > Personale** raggruppa gli utenti abilitati a connettersi da un Client (o dall'Area Segreteria) e i commessi abilitati a connettersi all'Area Addetti Aule.

⇒ Commesso, p. 102

⇒ Utenti, p. 353

PIANO DI STUDI

L'ambiente **Moduli e Piani di studi** non è attivo per default. Per attivarlo utilizzate il menu **Parametri > MODULI OPZIONALI > Piani di studi e moduli**.

I Piani di studi rappresentano l'insieme dei volumi orari da realizzare per materia; i volumi orari possono essere precedentemente raggruppati per modulo (unità d'insegnamento).

Non è indispensabile inserire i Piani di studi in HYPERPLANNING tuttavia essi rappresentano dei vantaggi:

- potete creare le attività trasformando i volumi orari previsti in X lezioni e recuperare automaticamente l'organizzazione delle materie per modulo (unità d'insegnamento) nella creazione dei servizi di valutazione e di conseguenza sulle pagelle;
- durante tutto l'anno potete confrontare i volumi orari previsti con le attività effettivamente programmate.

INSERIRE I PIANI DI STUDI

Comporre i piani di studi con i moduli

Prerequisiti Devono essere stati creati dei moduli (⇒ Modulo (piano di studi), p. 220).

1. Andate su **Orari > Moduli e piani di studi >  Compila i piani di studi**.
2. Cliccate sulla linea **Crea un piano di studi**, inserite un nome e confermate con il tasto **[Invio]**.
3. Selezionate il piano di studi e cliccate sulla linea **Aggiungi un modulo o una materia**.
4. Nella finestra che appare, selezionate **moduli** nel menu a tendina.
5. Spuntate i moduli da aggiungere al piano di studi e confermate: le materie vengono automaticamente importate con il loro volume orario.

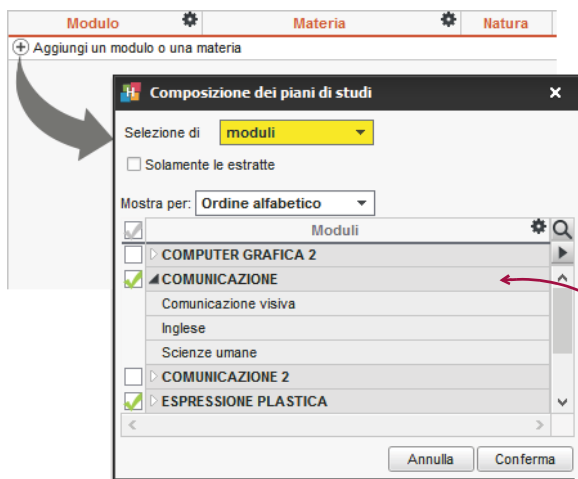

Cliccate sul modulo per visualizzare le materie che lo compongono.

Creare direttamente i piani di studi con le materie

1. Andate su **Orari > Moduli e piani di studi >  Compila i piani di studi.**
2. Cliccate sulla linea **Crea un piano di studi**, inserite un nome e confermate con il tasto **[Invio]**.
3. Selezionate il piano di studi e cliccate sulla linea **Aggiungi un modulo o una materia.**
4. Nella finestra che appare, selezionate **Materie** nel menu a tendina.
5. Spuntate le materie da aggiungere al piano di studi e confermate.
6. Per ogni materia, inserite il volume orario da realizzare per tipo di attività cliccando sulle colonne corrispondenti (laboratorio, pratica, teoria, ecc.).

Info 2 - Composizione <input type="checkbox"/> Solamente i tipi utilizzati				
Modulo 	Materia 	Natura	<input type="checkbox"/> Lezione	<input type="checkbox"/> Laboratorio 
+ Aggiungi un modulo o una materia 				
	Gestione del progetto	Obbligatoria	36h00	
	Programmazione Java	Obbligatoria	36h00	15h00
	Programmazione PHP	Obbligatoria	36h00	20h00
	Unix	Obbligatoria	25h00	
	Lingue			
	Inglese	A scelta	10h00	15h00
	Spagnolo	A scelta	10h00	15h00
	Tedesco	A scelta	10h00	15h00

Nota: se i tipi di attività proposti non vanno bene per voi, potete crearne di nuovi tramite il menu **Parametri > ALTRI DATI > Tipi di attività** (⇒ Tipo di attività, p. 343).

Visualizzare il codice al posto del nome dei piani di studi negli elenchi e nelle finestre di selezione

1. Accedete al menu **Preferenze > DATI > Piano di studi.**
2. Nel riquadro **Come visualizzare i piani di studi?** selezionate il contesto di visualizzazione (scheda attività, griglia, ecc...) nel menu scorrevole.
3. Spuntate gli elementi che desiderate far apparire (codice e/o nome).

ASSEGNARE UN PIANO DI STUDI A UN CORSO

Assegnare il piano di studi

1. Andate su **Orari > Corsi >  Visualizza il piano di studi.**
2. A sinistra, verificate che l'elenco non sia dettagliato (⇒ **Elenco**, p. 131): le suddivisioni e i gruppi/opzioni non devono essere visualizzati.
3. Selezionate il corso.
4. A destra, cliccate sulla linea **Assegna un piano di studi al corso selezionato.**
5. Nella finestra che si apre, HYPERPLANNING propone tutti i periodi creati precedentemente (⇒ **Calendario (planning)**, p. 78) per questo corso: fate doppio clic accanto a **Tutto l'anno** per assegnare il piano di studi sull'anno o accanto al periodo interessato se avete creato dei piani di studi per periodo; i periodi proposti sono quelli del calendario associato al corso.
6. Selezionate il piano di studi e confermate.

7. Una volta assegnati tutti i piani di studi, confermate.

I periodi proposti sono quelli del calendario assegnato al corso.

Definire la base comune

1. Ambiente **Orari** > **Corsi** > **Visualizza il piano di studi.**
2. Selezionate un corso.
3. Spuntate i volumi orari in ciascuna delle materie che formano la base comune del corso.

Precisare gli insegnamenti associati ad un gruppo/opzione

Prerequisiti Devono essere stati creati i gruppi/opzioni.

1. Ambiente **Orari** > **Corsi** > **Visualizza il piano di studi.**
2. Selezionate uno o più gruppi o opzioni.
3. Spuntate i volumi orari in ciascuna delle materie specifici per questi gruppi.

UTILIZZARE I PIANI DI STUDI

Creare le attività a partire dai piani di studi

Prerequisiti I piani di studi devono essere stati assegnati al corso, la base comune dev'essere stata definita e gli insegnamenti devono essere stati associati ai gruppi/opzioni.

1. Andate su **Orari > Corsi >  Visualizza il piano di studi.**
2. Selezionate il corso nell'elenco di sinistra.

Novità Se più corsi hanno lo stesso calendario e lo stesso piano di studi (dettagliati allo stesso modo), potete creare le attività in multiselezione.
3. A destra, sotto il piano di studi, cliccate sul tasto **Crea le attività a partire dal piano di studi.**
4. Nella finestra che appare, cliccate sulla freccia che precede il piano di studi per visualizzare il dettaglio delle attività, poi sulla freccia che precede l'insegnamento (attività) per visualizzare e definire la ripartizione delle ore previste.

In automatico, HYPERPLANNING propone un'attività per insegnamento, con lezioni di 2 ore. Queste attività sono modificabili riga per riga o in multiselezione tramite il clic destro. Potete:

 - modificare il formato delle lezioni (numero e durata): HYPERPLANNING visualizza in rosso il totale delle ore se le lezioni non coprono tutto il volume orario previsto;
 - aggiungere un'attività cliccando sul + a sinistra dell'insegnamento (necessario ad esempio per prevedere un'attività di 10 lezioni di 2h + un'attività di 10 lezioni di 1h);
 - definire nella parte inferiore il periodo dell'attività selezionata;
5. Se lavorate su un solo corso e sapete già quali docenti saranno incaricati, cliccate sul tasto  in alto a destra nell'elenco per visualizzare la colonna **Docenti** (se avete selezionato più corsi, l'assegnazione dei docenti verrà effettuata successivamente nell'elenco delle attività.)
6. Cliccate sul tasto **Crea le attività corrispondenti**: le troverete selezionate in **Orari > Attività >  Elenco.**

Cliccate sulla freccia che precede l'insegnamento per visualizzare il dettaglio delle lezioni.

Se sapete già quali docenti, cliccate sul tasto  per visualizzare la colonna corrispondente.

Crea le attività a partire dal piano di studi di Sviluppo Software											
Modello dell'attività	Periodo dell'attività	Lezioni		PP.	Mb.	Attivi... ident...	Docenti	Totale da creare	Durata del piano	Attività esistenti	Scarto
		N°	Durata								
◀-Default▶ Tutto l'anno : Sviluppo Software											
+ Sviluppo Software > Accoglienza /avvio > Teoria		2	1h00	F	M	1	Meucci Antonio	2h00	2h00	-	✔
+ Sviluppo Software > Accoglienza /fine > Teoria		2	1h00	F	M	1		2h00	2h00	-	✔
Modello3	Periodo 1	2	1h00	F	M	1		2h00			
+ Sviluppo Software > Competenze orientamento > Teoria		Nessuna lezione da creare							16h00	16h00	
+ Sviluppo Software > Competenze trasversali > Teoria		9 lezioni da creare per un totale di 12h00							10h00	7h00	9h00
Modello3	Periodo 1	3	2h00	F	M	1		6h00			
Modello3	Periodo 1	6	1h00	F	M	1		6h00			
+ Sviluppo Software > Concetti programmazione > Pratica		12 lezioni da creare per un totale di 12h00							40h00	28h00	✔
+ Sviluppo Software > Database > Pratica		9 lezioni da creare per un totale di 9h00							120h00	110h00	-1h00
+ Sviluppo Software > Esame Finale > Teoria		Nessuna lezione da creare							20h00	20h00	
+ Sviluppo Software > Informatica > Pratica		2 lezioni da creare per un totale di 2h00							20h00	18h00	✔
+ Sviluppo Software > Informatica ECDL > Pratica		4 lezioni da creare per un totale di 4h00							80h00	76h00	✔
+ Sviluppo Software > Inglese tecnico informatico > Pratica		Nessuna lezione da creare							25h00	26h00	1h00

Cliccate sul + per aggiungere una serie di lezioni con caratteristiche differenti (qui, 3 lezioni da 2h e 6 lezioni da 1h).

Potete scegliere un periodo del calendario o selezionare un insieme di lezioni e impostare il periodo sulla barra del periodo potenziale.

Se il totale delle lezioni definito supera o è al di sotto delle ore previste dal piano di studi, saranno visualizzate in rosso.

Nota: se avete già creato una serie di attività, HYPERPLANNING vi propone di default di creare solo quelle che non sono ancora state create.

Creare i gruppi a partire dai piani di studi

Prerequisiti I piani di studi devono essere stati assegnati al corso, la base comune dev'essere stata definita e gli insegnamenti devono essere stati associati ai gruppi/opzioni.

1. Andate su **Orari > Corsi >  Visualizza il piano di studi.**
2. Selezionate il corso nell'elenco a sinistra.
3. A destra, selezionate una materia, fate un clic destro e scegliete **Crea i gruppi associati**;
4. Nella finestra che appare, cliccate sulla linea di creazione, inserite il nome per la suddivisione (che riunisce i diversi gruppi) e confermate con il tasto **[Invio]**;
5. Indicate il nome dei gruppi da creare;
6. Definite un codice (se lo utilizzate) e il nome dei gruppi: un esempio vi permette di verificarne la denominazione;
7. Cliccate sul tasto **Lancia la creazione dei gruppi.**

Confrontare le attività con il piano di studi in corso d'anno

Prerequisiti Il piano di studi dev'essere stato associato al corso, la base comune dev'essere stata definita e gli insegnamenti devono essere stati associati ai gruppi/opzioni. Tuttavia, non è necessario aver creato le attività a partire dai piani di studi.

1. Andate su **Orari > Corsi > Riepilogo delle attività**.
2. Cliccate sul tasto  in alto a destra nell'elenco.
3. Nella finestra che appare, accertatevi che:
 - le colonne **Corso**, **Materia**, **Tipo**, **Durata dell'attività**, **Durata del piano di studi** e **Scarto con il piano di studi** siano fra le colonne visualizzate;
 - le colonne **Corso**, **Materia** e **Tipo** siano le prime tre colonne dell'elenco e in questo ordine;
 - la contabilizzazione dei gruppi non avvenga per lezione;
 - le preferenze corrispondano a quelle desiderate.
4. Nel riepilogo delle attività, il simbolo  indica uno scarto tra le attività e i piani di studi: il numero delle ore viene visualizzato nella colonna **Scarto**.

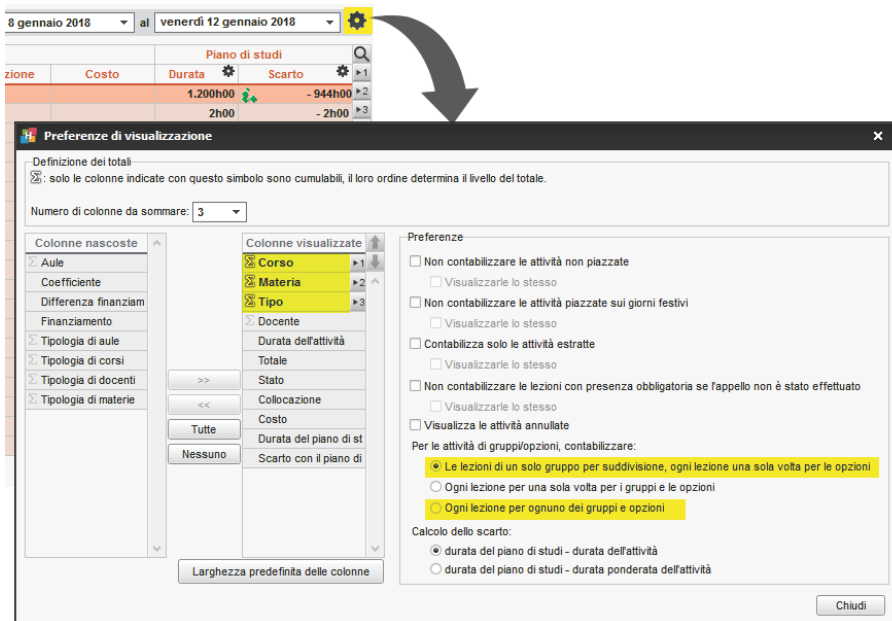

8 gennaio 2018 al venerdì 12 gennaio 2018

Piano di studi			
zione	Costo	Durata	Scarto
		1.200h00	- 944h00
		2h00	- 2h00

Preferenze di visualizzazione

Definizione dei totali
: solo le colonne indicate con questo simbolo sono cumulabili, il loro ordine determina il livello del totale.

Numero di colonne da sommare: 3

Colonne nascoste	Colonne visualizzate
Aule	Corso
Coefficiente	Materia
Differenza finanziam	Tipo
Finanziamento	Docente
Tipologia di aule	Durata dell'attività
Tipologia di corsi	Totale
Tipologia di docenti	Stato
Tipologia di materie	Collocazione
	Costo
	Durata del piano di st
	Scarto con il piano di

Tutte
Nessuno
Larghezza predefinita delle colonne

Preferenze

Non contabilizzare le attività non piazzate
 Visualizzarle lo stesso

Non contabilizzare le attività piazzate sui giorni festivi
 Visualizzarle lo stesso

Contabilizza solo le attività estratte
 Visualizzarle lo stesso

Non contabilizzare le lezioni con presenza obbligatoria se l'appello non è stato effettuato
 Visualizzarle lo stesso

Visualizza le attività annullate

Per le attività di gruppi/opzioni, contabilizzare:

- Le lezioni di un solo gruppo per suddivisione, ogni lezione una sola volta per le opzioni
- Ogni lezione per una sola volta per i gruppi e le opzioni
- Ogni lezione per ognuno dei gruppi e opzioni

Calcolo dello scarto:

durata del piano di studi - durata dell'attività

durata del piano di studi - durata ponderata dell'attività

Chiudi

PIAZZAMENTO AUTOMATICO

Se avete creato o importato delle attività senza piazzarle in nessuna fascia oraria, potete chiedere ad HYPERPLANNING di piazzarle nel rispetto dei vincoli che avete precedentemente definito.

Durante un piazzamento automatico, tutti gli utenti passeranno in consultazione e tutte le attività che non sono bloccate possono essere spostate.

Compilare le preferenze di piazzamento

1. Accedete al menu **Preferenze > PIAZZAMENTO > Piazzamento delle attività**.
2. Selezionate le opzioni desiderate:
 - **Interrompi il calcolo al primo scarto:** permette di comprendere e risolvere manualmente lo scarto.
 - **Tratta le attività fisse solamente sul periodo attivo:** le attività il cui periodo sconfinava oltre il periodo attivo non saranno trattate.
 - **Soluzione attività scartate:** attivate questa opzione solo se lavorate su poche attività, poiché essa include le prime fasi della risoluzione e rallenta quindi il calcolo.
 - **Non modificare le attività non estratte:** HYPERPLANNING non sposta alcuna attività bloccata ma può spostare le attività non estratte e non bloccate...a meno che non spuntiate questa opzione.
3. Modificate se necessario i criteri di piazzamento. Di default, i valori sono parametrati in modo che nessun criterio interferisca con un altro:
 - **Favorire le mezze giornate libere:** da aumentare se desiderate prioritariamente liberare le mezze giornate nell'orario dei docenti.
 - **Ridurre i buchi:** da aumentare se desiderate prioritariamente evitare i buchi nell'orario dei docenti o dei corsi.
 - **Favorire le giornate libere:** da aumentare se desiderate prioritariamente liberare le giornate intere nell'orario dei docenti.

Verificare i vincoli inseriti

- Indisponibilità (⇒ Indisponibilità, p. 192) e massimi di ore (⇒ Massimo ore, p. 205).
- Incompatibilità di materia (⇒ Incompatibilità di materia, p. 187).
- Spostamenti tra le sedi (⇒ Sedi, p. 311).
- Pausa pranzo (⇒ Pausa pranzo, p. 251), altre pause ed intervalli (⇒ Pausa (intervallo), p. 250).
- Proprietà di piazzamento delle attività (⇒ Proprietà di piazzamento, p. 275).

Lanciare un piazzamento automatico

1. Andate su **Orari > Attività > ☰ Elenco**.
2. Sulla barra in fondo allo schermo, attivate le settimane nelle quali desiderate effettuare un piazzamento automatico.
3. Fate un'estrazione delle attività da piazzare (⇒ Estrarre dei dati, p. 145).
4. Dal menu **Elabora**, scegliete **Lancia un piazzamento automatico**.
5. Nella finestra che si apre, verificate e modificate se necessario le vostre preferenze di piazzamento, poi cliccate sul tasto **Lancia il calcolo**; durante il calcolo passerete in modalità Utilizzo esclusivo.
6. Alla fine del calcolo, ritroverete in elenco le attività estratte: in nero, le attività che sono state piazzate; in rosso, le attività scartate.

Risolvere le attività scartate

Dal menu **Elabora**, scegliete **Risolvi > le attività scartate**. Questo comando esplora nuove combinazioni che il calcolo non ha potuto esplorare. Esso si utilizza su un piccolo numero di attività.

Comprendere la ragione di un'attività scartata

1. Andate su **Orari > Attività > ☰ Elenco**.
2. Ordinate le attività sulla colonna **Stato** per trovare facilmente le attività scartate in rosso.
 - : HYPERPLANNING ha individuato la causa dello scarto; sorvolate l'icona verde con il cursore per sapere di cosa si tratta.
 - : nessuna ragione apparente; può trattarsi di un problema di combinazioni che il calcolo non può risolvere.

Impedire lo spostamento di un'attività durante il calcolo

Selezionate l'attività e, con un clic destro, scegliete **Blocca senza spostare** (⇒ Blocco delle attività, p. 74).

PIAZZAMENTO MANUALE

Se avete importato delle attività o creato attività non piazzate, dovete piazzarle su una griglia oraria per assegnare loro una fascia oraria.

Piazzare un'attività manualmente

1. Andate su **Orari > Attività > Orario**.
2. Selezionate l'attività da piazzare nell'elenco a sinistra: essa appare in blu come tutte le attività non piazzate.
3. Sulla griglia appare un riquadro verde che rappresenta l'attività e la sua durata. Cliccatevi sopra e, tenendo premuto il clic, spostatelo su una delle collocazioni disponibili, rappresentate da strisce bianche (⇒ [Diagnostica di un'attività](#), p. 120).
4. Sulla barra **Periodo attivo** in fondo allo schermo, attivate le settimane nelle quali desiderate piazzare l'attività.
5. Fate doppio clic al centro del riquadro verde per confermare il piazzamento.

Fare in modo che un'attività piazzata torni ad essere sospesa

⇒ [Sospendere un'attività](#), p. 321

PICCO DI OCCUPAZIONE

Vedere quando una risorsa è più occupata

1. Andate su **Orari > Docenti / Corsi / Raggruppamenti / Aule > ☰ Elenco**.
2. Le colonne **Picco di occupazione annuale** o **Picco di occupazione periodo** indicano per ogni risorsa il suo grado di occupazione, in percentuale o in ore. Se queste colonne non sono visibili, cliccate sul tasto  in alto a destra dell'elenco per visualizzarle (⇒ **Elenco**, p. 131).
3. Sorvolate una cella con il cursore per visualizzare in un riquadro le settimane di picco.

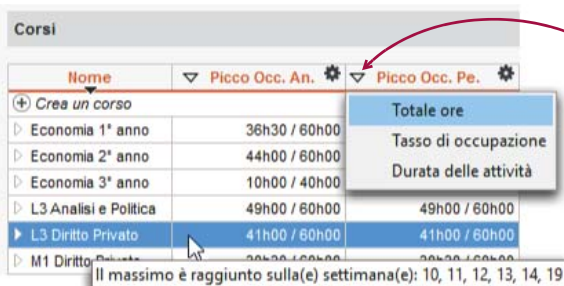

Nome	Picco Occ. An.	Picco Occ. Pe.
Crea un corso		
Economia 1° anno	36h30 / 60h00	
Economia 2° anno	44h00 / 60h00	
Economia 3° anno	10h00 / 40h00	
L3 Analisi e Politica	49h00 / 60h00	49h00 / 60h00
L3 Diritto Privato	41h00 / 60h00	41h00 / 60h00
M1 Diritto		

Il massimo è raggiunto sulla(e) settimana(e): 10, 11, 12, 13, 14, 19

Un clic sulla freccia permette di scegliere la visualizzazione in percentuale (**Tasso di occupazione**) o in ore, con il totale (**Totale ore**) o senza (**Durata delle attività**).

Modificare le preferenze di calcolo legate all'occupazione

1. Andate su **Orari > Docenti / Corsi / Raggruppamenti / Aule > ☰ Elenco**.
2. Cliccate sul tasto  che appare accanto al titolo della colonna **Picco di occupazione annuale** o **Picco di occupazione periodo**. Se queste colonne non sono visibili, cliccate sul tasto  in alto a destra dell'elenco per visualizzarle (⇒ **Elenco**, p. 131).
3. Nella finestra che appare, spuntate eventualmente le opzioni per prendere in considerazione i giorni festivi / le attività piazzate / solamente le attività estratte, e indicate se il calcolo deve essere effettuato in funzione della durata disponibile o della durata totale:
 - la **durata totale** corrisponde a tutte le fasce orarie della griglia;
 - la **durata disponibile** corrisponde alla durata totale meno le fasce orarie di indisponibilità.

PLANNING GENERALE

Il planning generale  è una variante del planning per settimana, in cui ogni giorno della settimana è presentato in una propria scheda. Questo consente una maggiore leggibilità (in particolare su uno schermo di dimensione ridotta). La visualizzazione per settimana rimane tuttavia più pratica per effettuare modifiche come lo spostamento delle attività.

PLANNING PER SETTIMANA

Il planning per settimana  permette di visualizzare l'orario su più settimane. Questa visualizzazione è particolarmente utile per individuare una fascia oraria disponibile e/o spostare delle attività (⇒ **Spostare una o più lezioni**, p. 325).

POSIZIONE DELLO STUDENTE

La posizione dello studente nel suo corso è automaticamente calcolata da HYPERPLANNING.

Visualizzare la posizione nelle tabelle dei voti

- Andate su **Valutazione > Inserimento dei voti > Voti** e/o su **Valutazione > Risultati > Tabella delle medie**.
- Cliccate sul tasto  in alto a destra.
- Nella finestra che appare, spuntate **Visualizza la posizione**.

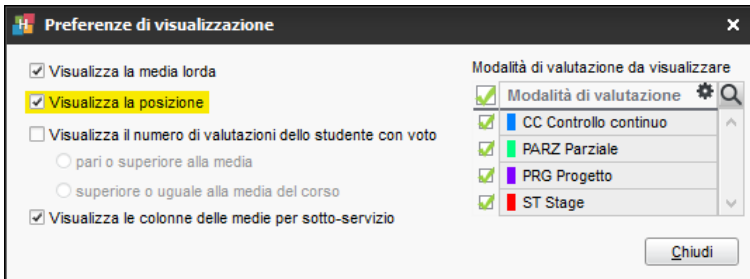

Visualizzare la graduatoria dello studente nella pagella

- Andate su **Valutazione > Pagelle > Definizione dei modelli di pagella**.
- Selezionate il modello.
- Nella scheda **Corpo della pagella**, riquadro **Dettaglio delle medie**, spuntate **Posizione dello studente**.

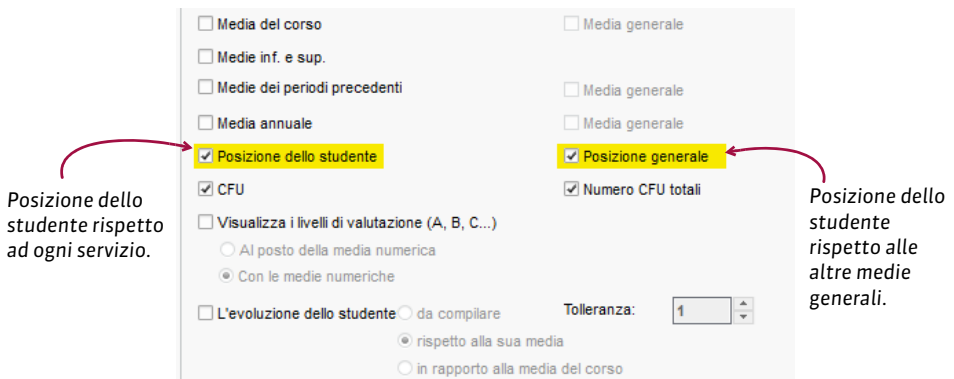

PREFERENZE

Le preferenze corrispondono alle fasce orarie in cui le risorse desiderano avere attività. Queste fasce orarie non sono garantite ma sono considerate prioritarie durante il piazzamento automatico. Esse sono rappresentate sulle griglie da un'area colorata di verde, come suggerimento all'utente durante un piazzamento manuale.

Inserire preferenze per una risorsa / per un'attività

Le preferenze si inseriscono nello stesso modo delle indisponibilità (⇒ Indisponibilità, p. 192).

1. Andate su **Orari > Docenti / Corsi / Aule / Attività >**  **Indisponibilità**.
2. Selezionate una o più risorse nell'elenco a sinistra.
3. Selezionate il pennello verde sopra la griglia.
4. Sulla barra in basso, attivate le settimane per le quali sono valide le preferenze.
5. Cliccate e sorvolate le fasce orarie in cui la risorsa desidera avere attività.

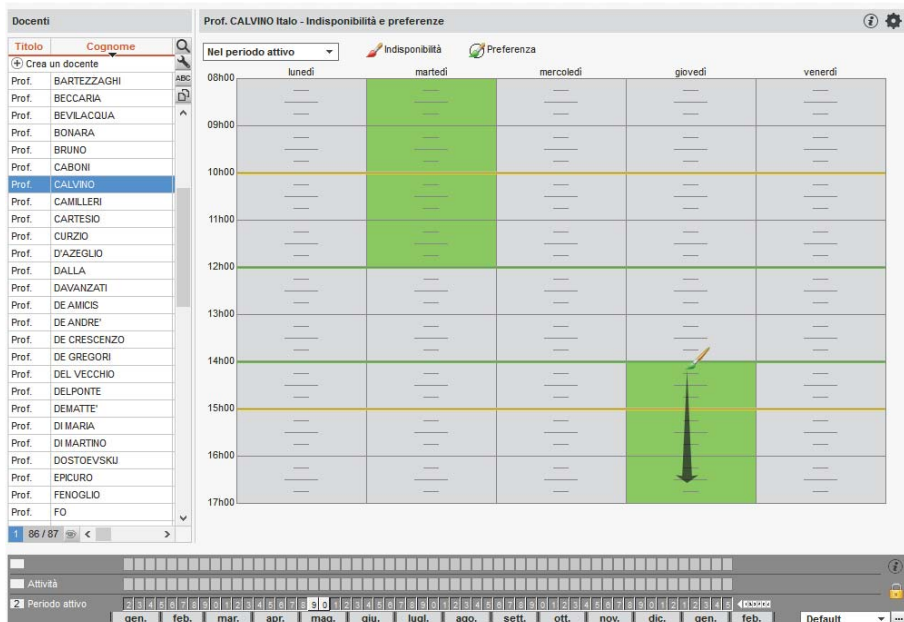

PREFERENZE DI CONTATTO

Indicare quali studenti o genitori devono ricevere le lettere

⇒ Destinatari delle lettere, p. 119

Indicare chi accetta di ricevere SMS

⇒ SMS, p. 319

Autorizzare gli studenti a inviare e-mail ai docenti

Prerequisiti L'indirizzo e-mail del docente dev'essere stato inserito.

1. Ambiente **Orari > Docenti > Scheda docente**
2. Aprite la scheda con il tasto  e spuntate **Accetto di ricevere e-mail dagli studenti**.

PREFISSO TELEFONICO

Modificare il prefisso telefonico predefinito

Andate su **Parametri > MODULI OPZIONALI > Comunicazione**.

PRENOTAZIONE DI UN'AULA

In HYPERPLANNING l'utilizzo delle aule può essere soggetto ad autorizzazioni. Se un utente desidera occupare un'aula alla quale non ha accesso, può effettuare una richiesta di prenotazione e seguirne il corso finché non gli sia assegnata o rifiutata. Le richieste di prenotazione possono essere inoltrate dai docenti tramite la loro Area o dagli utenti del Client HYPERPLANNING.

AUTORIZZAZIONI

Impedire la prenotazione di alcune aule

1. Ambiente **Orari > Aule > Elenco**
2. Togliete la spunta alle aule nella colonna **Prenotabile**. Se questa colonna non è visibile, cliccate sul tasto  in alto a destra dell'elenco per visualizzarla (⇒ **Elenco**, p. 131).

*Nota: se desiderate impedire la prenotazione di un'aula solo ad alcuni utenti, lasciate la prenotabile e limitate l'accesso solo ad alcuni utenti o gruppi di utenti (⇒ **Diritti di accesso alle aule**, p. 123).*

Autorizzare gli utenti a prenotare delle aule

Per definire le aule che gli utenti autorizzati hanno il diritto di prenotare, potete impedire la prenotazione di alcune aule a tutti gli utenti (vedi sotto) oppure limitare l'accesso ad alcuni utenti o gruppi (⇒ **Diritti di accesso alle aule**, p. 123).

Prerequisiti È necessario essere connessi come amministratore e che gli utenti siano associati ad un profilo d'utilizzo.

1. Accedete al menu **File > Amministrazione degli utenti**.
2. Andate nella scheda **Profili di utilizzo** e selezionate il profilo interessato.
3. Nella categoria **Aule**, spuntate le opzioni desiderate:
 - **Prenotare le aule creando le attività**: l'utente può prenotare un'aula per una riunione o un corso supplementare;
 - **Permettere le richieste di prenotazione di aule il cui accesso è limitato**: l'utente non può creare attività in quest'aula o aggiungerla ad un'attività esistente ma può effettuare la richiesta di prenotazione.

Autorizzare i docenti a effettuare una richiesta di prenotazione

1. Ambiente **Orari** > **Docenti** >  **Profili di autorizzazione**
2. Nella categoria **Proprie attività**, spuntate **Richiedere un'aula** (⇒ Profilo di un docente, p. 270).

PRENOTARE UN'AULA

Effettuare una richiesta di prenotazione per un'aula alla quale non avete accesso

Prerequisiti L'aula dev'essere prenotabile e voi dovete essere autorizzati a prenotarla.

1. Andate su **Orari** > **Aule** >  **Orario** oppure su **Orari** > **Aule** >  **Ricerca di aule**.
2. Procedete come per un'aula alla quale avete accesso, in uno dei seguenti modi:
 - disegnando un'attività sulla griglia di un'aula (⇒ Disegnare un'attività, p. 125),
 - effettuando una ricerca di aula (⇒ Ricerca di un'aula, p. 292).
3. Una richiesta di prenotazione viene inviata e l'attività appare con la voce **Richiesta di prenotazione**.

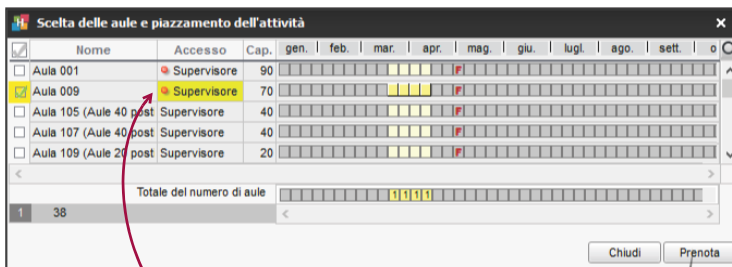

L'accesso all'aula è limitato...

... una richiesta di prenotazione viene quindi inviata.

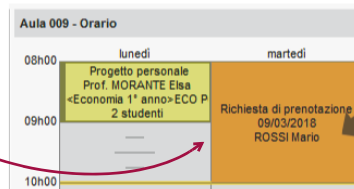

Nota: se prenotate un'aula alla quale avete accesso (⇒ Diritti di accesso alle aule, p. 123), la prenotazione è automaticamente autorizzata e l'attività appare con la voce **Richiesta di prenotazione**; potete sostituire questa voce con una materia a vostra scelta dalla scheda attività.

Stato delle mie richieste di prenotazione

1. Andate su **Orari > Richieste di prenotazione > Stato delle mie richieste.**
2. Nella colonna **Stato** potete seguire lo stato della vostra richiesta (in attesa, confermata o rifiutata). Questa informazione figura sulla scheda attività.

Lezioni: 45 / 45	
Mar. dalle 12h00 alle 15h00 - 3h00	
Materie	1
Prenotazione delle aule	
+ Docenti	0
+ Raggruppamenti	0
+ Corsi	0
+ Gruppi	0
+ Opzioni	0
+ Aule	0
+ Aule richieste	1
Aula 107	

+ Aule	
+ Aule richieste	
Aula 107	>>

L'aula magna fa parte delle **Aule richieste**: la richiesta non è ancora stata trattata.

+ Aule	
Aula 107	>>
+ Aule richieste	
Richiesta non ancora confermata	

La richiesta è stata ricevuta, ma non ancora confermata

+ Aule	
Aula 107	>>
+ Aule richieste	

La voce **Aule richieste** è vuota: la richiesta è stata confermata.

Visualizzare / Nascondere le richieste di prenotazione sull'orario

1. Andate su **Orari > Aule > Orario.**
2. Cliccate sull'icona  in alto a destra della griglia.

Annullare una richiesta di prenotazione

1. Andate su **Orari > Richieste di prenotazione > Stato delle mie richieste.**
2. Selezionate la richiesta e, con un clic destro, scegliete **Annulla la richiesta.**

ELABORARE LE RICHIESTE DI PRENOTAZIONE

Quando ricevete richieste di prenotazione, l'icona  appare sulla barra degli strumenti. Cliccatevi sopra per passare nell'ambiente **Richieste di prenotazione**. Tutte le richieste sono elencate; potete intervenire solo sulle richieste che riguardano aule alle quali avete accesso.

Confermare una richiesta

1. Andate su **Orari > Richieste di prenotazione > Elenco.**
2. Selezionate la richiesta, fate un clic destro e scegliete tra:
 - **Assegna l'aula richiesta,**
 - **Assegna un'aula secondo i criteri** per scegliere un'altra aula.
3. Cliccate di nuovo con il tasto destro e scegliete **Conferma.**

Nota: potete modificare l'aula assegnata finché non avete confermato; selezionate l'aula sulla scheda attività e premete **[Canc]**.

Rifiutare una richiesta

1. Andate su **Orari > Richieste di prenotazione > Elenco.**
2. Selezionate la richiesta e, con un clic destro, scegliete **Rifiuta.**

Contattare i richiedenti via e-mail

Prerequisiti I richiedenti devono accettare le e-mail e i loro indirizzi devono essere stati compilati.

1. Andate su **Orari > Richieste di prenotazione > ☰ Elenco**.
2. Selezionate la richiesta e, con un clic destro, scegliete **Invia una e-mail ai richiedenti**.
3. Inserite il messaggio nella finestra che appare e cliccate su **Invia e-mail**.

Inoltrare la richiesta ad un altro utente

1. Andate su **Orari > Richieste di prenotazione > ☰ Elenco**.
2. Fate doppio clic nella colonna **Destinatari**.
3. Nella finestra che appare, spuntate il nuovo destinatario, inserite un motivo e confermate.

PREPARARE L'ANNO SUCCESSIVO

Questo comando permette di generare un file contenente l'insieme dei dati che è possibile recuperare da un'altra base dati (resoconto pluriennale, foto, esercizi, modelli di lettere, formati d'importazione ed esportazione, ecc.). Si lancia generalmente alla fine dell'anno scolastico prima di cambiare base dati.

Generare un file di preparazione per l'anno successivo

Prerequisiti È necessario essere connessi come amministratore.

A partire dalla vecchia base dati, lanciate il comando **File > Prepara l'anno successivo** e salvate il file **NomeDellaBaseDati_PreparazioneAnnoSuccessivo.zip**.

Vedi anche

- ⇒ Inizializzare una base dati a partire da quella dell'anno precedente, p. 194
- ⇒ Recuperare i dati da un'altra base dati, p. 286

PRESENZA OBBLIGATORIA ALLE ATTIVITÀ

Indicare le attività come obbligatorie permette di contabilizzare unicamente le assenze a queste attività.

Indicare le attività in cui la presenza è obbligatoria

1. Andate su **Frequenza > Gestione degli appelli >  Definisci le attività per le quali è obbligatoria la presenza**.
2. Selezionate le attività obbligatorie. Per trovarle, potete ordinare l'elenco delle attività sulla materia o sul tipo.
3. Con un clic destro, scegliete **Modifica > Presenza obbligatoria > Rendi la presenza obbligatoria**.

Indicare le attività da prendere in considerazione per la contabilizzazione delle assenze

1. Ambiente **Frequenza > Studenti >** **Resoconto delle assenze e dei ritardi**
2. Nei criteri di visualizzazione, potete scegliere di prendere in considerazione **Tutte le attività** oppure **Solamente le attività con presenza obbligatoria**.

PROFILO DI UN DOCENTE

Le azioni che un docente può compiere dall'Area Docenti dipendono dal suo profilo di autorizzazioni.

Definire dei profili di autorizzazione

1. Andate su **Orari > Docenti >** **Profili di autorizzazione**.
2. Selezionate un profilo nell'elenco a sinistra. Se necessario, createne uno cliccando sulla linea di creazione.
3. In ogni categoria, che potete dettagliare o ridurre con un clic, spuntate le azioni autorizzate.

Profili dei docenti

Nome del profilo

+ Creare un nuovo profilo

Profilo 1

Profilo Coordinatore

Profilo GRP

Un clic sulla freccia permette di dettagliare o ridurre una categoria.

Profilo 1 - Dettaglio delle autorizzazioni

Dettaglio delle autorizzazioni	Area Docenti
Proprie attività	
Creare le proprie attività	
Modificare le proprie attività	
Cancellare le proprie attività	
Annulare le proprie attività	
Solo prima della fine dell'attività	
Trovare una collocazione alle proprie attività non piazzate	
Richiedere un'aula	
Inserire un commento	
Anche se l'aula è occupata	
Consultare lo storico delle proprie richieste	
Autorizzare l'inserimento sui giorni festivi	
Autorizzare l'inserimento sulle fasce orarie indisponibili	
Generare il proprio orario in formato iCal	✓
Consultare il proprio riepilogo delle attività	✓
Consultare le attività annullate *	✓
Inserire le proprie indisponibilità	
Bloccare l'inserimento sulla settimana corrente e successive	
Numero di settimane successive	
Indisponibilità per mezza giornata	
Indisponibilità e preferenze per fascia oraria	
Inserire gli orari	✓
Didattica	
Dati personali	
Valutazione	
Frequenza	
Inserire il foglio d'appello sulle proprie attività *	✓
Inserire le assenze *	✓
Inserire i ritardi *	✓
Inserire gli esoneri *	✓

Le azioni seguite da un asterisco sono disponibili anche nella versione mobile dell'Area Docenti.

* : La pubblicazione è effettiva anche sulla versione mobile

Indicare il profilo di autorizzazione dei docenti

1. Andate su **Orari > Docenti > ☰ Elenco**.
2. Selezionate i docenti che devono avere le stesse autorizzazioni e, con un clic destro, scegliete **Modifica la selezione > Profilo di autorizzazione**.
3. Nella finestra che appare, selezionate il profilo e confermate.

PROFILO DI UN UTENTE

Le autorizzazioni assegnate ad un utente dipendono dal suo profilo.

Definire i profili di autorizzazione

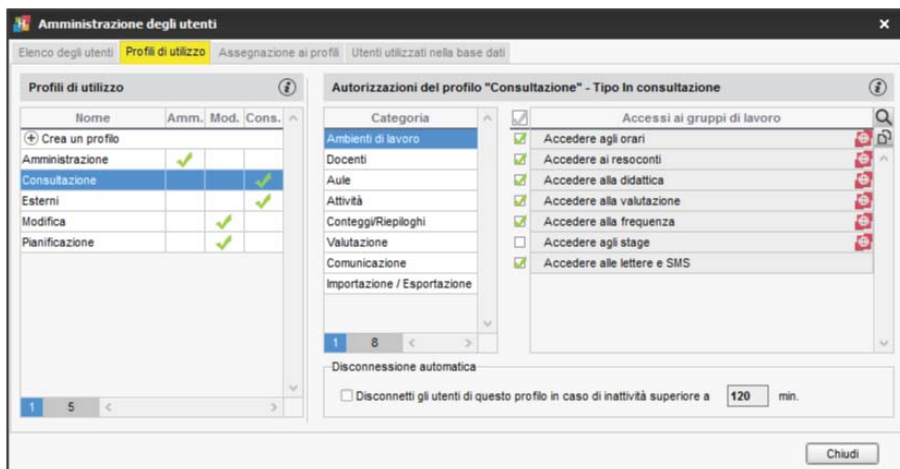

1. Accedete alla scheda **Profili di utilizzo** di una delle seguenti applicazioni:
 - Controller **C** > Scheda **Utenti di rete**
 - Server **S** > **Gestione degli orari** > Scheda **Utenti di rete**
 - Client **H** > Menu **File** > **Amministrazione degli utenti**
2. Selezionate un profilo. Se necessario, createne uno (vedi sotto).
3. In ogni categoria, spuntate le azioni autorizzate. L'icona  indica che l'azione è possibile dalle Aree.

Creare un nuovo profilo

1. Accedete alla scheda **Profili di utilizzo** di una delle seguenti applicazioni:
 - Controller **C** > Scheda **Utenti di rete**
 - Server **S** > **Gestione degli orari** > Scheda **Utenti di rete**
 - Client **H** > Menu **File** > **Amministrazione degli utenti**
2. Cliccate sulla linea di creazione, inserite il nome del nuovo profilo, poi confermate con il tasto **[Invio]**.
3. Di default, il nuovo profilo è del tipo **Modifica**. Se necessario, potete selezionare il tipo **Consultazione** (⇒ Consultazione (profili di utilizzo), p. 105). Le autorizzazioni da spuntare dipendono dal tipo di profilo.

Assegnare gli utenti ai profili

- Accedete ad uno dei seguenti applicativi:
 - Controller  > Scheda **Utenti di rete**
 - Server  > **Gestione degli orari** > Scheda **Utenti di rete**
 - Client  > Menu **File** > **Amministrazione degli utenti**
- Cliccate sul + che precede il profilo.
- Nella finestra che si apre, HYPERPLANNING vi propone gli utenti non assegnati ad un profilo: spuntate gli utenti che desiderate associargli e confermate.
- Per cambiare il profilo ad un utente, cliccate sull'utente e trascinatelo sul suo nuovo profilo.

Vedi anche

⇒ Utenti, p. 353

PROGRAMMI

Un programma rappresenta l'insieme dei contenuti associati alle lezioni di un'attività e pubblicati sull'Area Studenti. Se li autorizzate, i docenti possono creare i propri programmi dall'Area Docenti.

Definire la nozione di servizio di insegnamento

Novità Per default, HYPERPLANNING considera un servizio come l'insieme di lezioni della stessa materia, stesso pubblico e stesso docente. Affinché i programmi didattici possano svolgersi, e quindi essere assegnati, conformemente alla realtà di ogni situazione, potete modificare la definizione di servizio di insegnamento tramite il menu **Parametri** > **ALTRI DATI** > **Servizi**, in modo che il servizio sia identificato con :

- **le lezioni con la stessa materia / lo stesso pubblico** (se l'attività è svolta da più docenti che seguono lo stesso programma),
- **o le lezioni con lo stesso pubblico / lo stesso docente** (se un docente ha più materie con lo stesso pubblico e segue lo stesso programma per le differenti materie che insegna).

Nota: la nozione di servizio d'insegnamento così definita può essere utilizzata per la numerazione delle lezioni (⇒ Numerazione delle lezioni, p. 232).

Autorizzare i docenti a creare dei programmi dalla loro Area

- Andate su **Orari** > **Docenti** >  **Profili di autorizzazione**.
- Nella categoria **Didattica**, spuntate **Inserire i programmi (contenuti e compiti assegnati)** (⇒ Profilo di un docente, p. 270).

Creare un programma

- Andate su **Didattica** > **Programmi** >  **Inserimento**.
- Selezionate il docente.
- Cliccate sulla linea di creazione e selezionate **Crea un nuovo programma**.
- Inserite il titolo del programma e confermate con il tasto **[Invio]**.
- Nella finestra dei servizi che appare, spuntate uno o più servizi interessati: solo gli studenti dei relativi corsi potranno accedere ai contenuti pubblicati.

6. **Novità** Se il programma è valido per più servizi, una volta inserito il programma ed associato ai servizi interessati, potete duplicarlo e personalizzarlo per servizio facendo clic destro sul programma e cliccando su **Differenzia per servizio**.

Inserire il contenuto delle lezioni

1. Andate su **Didattica > Programmi > Inserimento**.
2. Selezionate il docente dal menu a tendina e poi il programma dall'elenco.
3. Fate doppio clic nella colonna **Contenuto delle attività** di una lezione.
4. Nella finestra che appare, inserite un titolo, un contenuto e aggiungete eventualmente degli allegati e/o degli indirizzi web.
5. Nel menu a tendina, specificate quando pubblicare il contenuto rispetto al momento in cui si svolge la lezione, poi confermate.

Data	Contenuto delle attività	Compiti assegnati	Da fare
+ Aggiungi una lezione			
1ª lezione - 10/01/2018	▶ Esame pt.1		
2ª lezione - 17/01/2018	▶ Esame pt.2		
3ª lezione - 24/01/2018	▶ Reading and Writing		
4ª lezione - 31/01/2018	▶ (nessun contenuto)		
5ª lezione - 07/02/2018	▶ (nessun contenuto)		

Contenuto dell'attività

Titolo: Speaking

Shows how good your spoken English is as you take part in conversation by asking/answering questions and talking, for example, about your likes and dislikes. Your Speaking test will be conducted face to face with one or two other candidates and two examiners. This makes your test more realistic and more reliable.

Pubblicato: Immediatamente

Cancella: Immediatamente, Personalizzato, Dall'inizio della lezione, Dalla fine della lezione

Annulla Conferma

*Nota: potete anche creare un programma facendo un clic destro su un'attività, tramite il comando **Assegna o definisci un programma**.*

Inserire i compiti assegnati

⇒ [Compiti assegnati, p. 103](#)

Modificare un programma

1. Andate su **Didattica > Programmi > Inserimento**.
2. Selezionate il docente dal menu a tendina.

3. Selezionate il programma che volete modificare. Potete:
 - **Aggiungere una lezione:** cliccate sulla linea di creazione.
 - **Cancellare una lezione:** selezionate una lezione e, con un clic destro, scegliete **Cancella la lezione**.
 - **Modificare l'ordine delle lezioni:** selezionate una lezione e utilizzate le frecce sulla destra per cambiare l'ordine.
 - **Duplicare il contenuto di una lezione:** selezionate una lezione e, con un clic destro, scegliete **Duplica il contenuto**.

Definire i docenti che possono modificare un programma

1. Andate su **Didattica > Programmi >  Inserimento**.
2. Selezionate il docente dal menu a tendina.
3. **Novità** Fate doppio clic nella colonna **Docenti** in corrispondenza del programma desiderato.
4. Dalla finestra che appare spuntate i docenti ai quali consentire l'accesso al programma e confermate.

UTILIZZARE I MODELLI DI PROGRAMMA

Creare dei modelli di programma riutilizzabili dai docenti

1. Andate su **Didattica > Programmi >  Modelli**.
2. Selezionate la materia dal menu a tendina.
3. Cliccate sulla linea di creazione, inserite un nome e confermate con il tasto **[Invio]**.
4. Selezionate il programma e, con un doppio clic su una lezione, compilate il contenuto. Per default vengono create 10 lezioni. Potete effettuare le stesse modifiche viste in precedenza nella modifica di un programma (aggiungere una lezione, cancellare una lezione, ecc.).

Creare un programma a partire da un modello

1. Andate su **Didattica > Programmi >  Inserimento**.
2. Selezionate il docente dal menu a tendina.
3. Cliccate sulla linea di creazione e selezionate **Crea un programma a partire da un modello**.
4. Selezionate il modello di programma interessato e confermate.
5. Fate doppio clic sul nome del programma per rinominarlo.
6. Con un doppio clic in **Servizi associati** indicate i servizi interessati dal programma: solo gli studenti dei relativi corsi potranno accedere ai contenuti pubblicati.
7. Modificate quindi il programma come desiderate.

PROPRIETÀ DI PIAZZAMENTO

Le proprietà di piazzamento di un'attività sono utili solo nel caso in cui utilizzate il piazzamento automatico, **salvo nel caso in cui desideriate piazzare più lezioni di un'attività sulla stessa settimana**; in tal caso è necessario rendere le lezioni cumulabili.

Un'attività può avere una collocazione:

- **fissa F**: le lezioni hanno luogo ogni settimana nella stessa fascia oraria,
- **variabile V**: la collocazione delle lezioni può variare da una settimana all'altra.

Inoltre, le lezioni di un'attività possono essere:

- **mobili**: il numero di settimane nelle quali le lezioni possono avere luogo è superiore al numero di lezioni; indicando le settimane potenziali di attività (⇒ Barre dei periodi, p. 69), lasciate più possibilità di piazzamento automatico;
- **cumulabili**: è possibile piazzare più lezioni di un'attività nella stessa settimana.

Queste proprietà di piazzamento sono visibili dall'elenco delle attività, nelle colonne **Proprietà di piazzamento (F o V)** e **Mobilità (M o C)**.

	lunedì				martedì					
	08h00	10h00	12h00	14h00	16h00	08h00	10h00	12h00	14h00	16h00
1			Inglese L2 Diritto privato							
2			Inglese L2 Diritto privato							
3			Inglese L2 Diritto privato							
4			Inglese L2 Diritto privato							
5			Inglese L2 Diritto privato							

Collocazione
fissa **F**

	lunedì				martedì					
	08h00	10h00	12h00	14h00	16h00	08h00	10h00	12h00	14h00	16h00
1			Inglese L2 Diritto privato							
2			Inglese L2 Diritto privato							
3			Inglese L2 Diritto privato							
4			Inglese L2 Diritto privato							
5										

Collocazione
fissa mobile
F M:
le 4 lezioni
possono
svolgersi su 5
settimane.

	lunedì				martedì					
	08h00	10h00	12h00	14h00	16h00	08h00	10h00	12h00	14h00	16h00
1			Inglese L2 Diritto privato							
2						Inglese L2 Diritto privato				
3			Inglese L2 Diritto privato							
4						Inglese L2 Diritto privato				
5			Inglese L2 Diritto privato							

Collocazione
variabile **V**:
le lezioni hanno
luogo in fasce
orarie diverse.

08h00 lunedì 16h00													08h00 martedì 16h00												
10h00 12h00 14h00													10h00 12h00 14h00												
1																									
2																									
3																									
4																									
5																									

Collocazione variabile mobile **V** **M**: le 4 lezioni possono svolgersi su 5 settimane, in fasce orarie diverse

08h00 lunedì 16h00													08h00 martedì 16h00												
10h00 12h00 14h00													10h00 12h00 14h00												
1																									
2																									
3																									
4																									
5																									

Collocazione variabile cumulabile **V** **C**: si possono avere più lezioni a settimana della stessa attività.

Modificare le proprietà di piazzamento

1. Andate su **Orari > Attività > ☰ Elenco**.
2. Selezionate le attività interessate, fate un clic destro e scegliete l'opzione desiderata in **Modifica > Proprietà di piazzamento**.

PROPRIETARIO

Di default, l'utente che crea un dato ne è il proprietario ed è il solo, oltre a SPR e agli amministratori, a poterne limitare l'accesso. Il proprietario può essere modificato da un amministratore.

- ⇒ Diritti di accesso alle attività, p. 122
- ⇒ Diritti di accesso alle aule, p. 123

PUBBLICAZIONE DELLE AREE CON HYPERPLANNING.NET

Le Aree Docenti, Studenti, ecc., sono accessibili tramite qualsiasi browser Internet, da computer e smartphone. Esse sono pubblicate tramite l'applicazione HYPERPLANNING.net.

INSTALLAZIONE DELL'APPLICAZIONE HYPERPLANNING.NET

L'installazione di HYPERPLANNING.net ed in particolare la scelta della connessione al Controller o al Server, è descritta nel capitolo **Metodologia** all'inizio di questo manuale. Questa sezione riguarda la versione Rete; gli utenti cloud pubblicano le Aree tramite la console cloud (⇒ Mettere le Aree on-line, p. 94).

Installare HYPERPLANNING.net

1. Scaricate l'applicazione dal sito Internet di Index Education www.index-education.it, alla pagina **HYPERPLANNING > Scaricare > Ultimi aggiornamenti**.
2. Lanciate e seguite la procedura guidata.

Connettere HYPERPLANNING.net al Controller

Prerequisiti Il Controller deve essere in uso.

1. Da HYPERPLANNING.net  > **Gestione degli orari** > Scheda **Parametri di connessione**.
2. Selezionate **Connessione al controller** e riportate l'**Indirizzo IP** e la **Porta TCP** che trovate nella scheda **Parametri di pubblicazione** del Controller .
3. Cliccate sul tasto **Connettersi**.

Connettere HYPERPLANNING.net al Server

Prerequisiti Il Server deve essere in uso.

1. Da HYPERPLANNING.net  > **Gestione degli orari** > Scheda **Parametri di connessione**.
2. Selezionate **Connessione al server** e riportate l'**Indirizzo IP** e la **Porta TCP** che trovate nella scheda **Parametri di pubblicazione** del Server .
3. Cliccate sul tasto **Connettersi**.

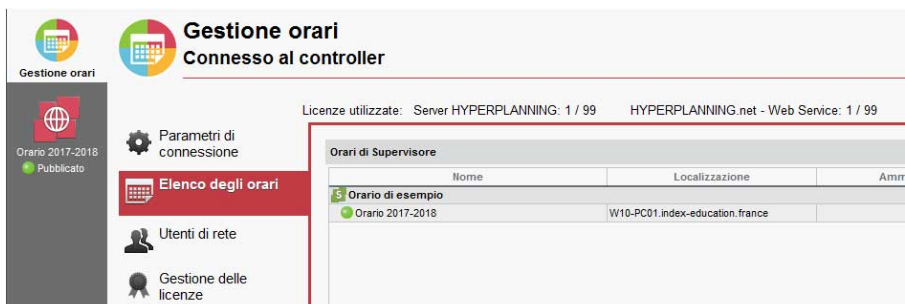

Creare una pubblicazione

1. Da HYPERPLANNING.net  > **Gestione degli orari** > Scheda **Elenco degli orari**.
2. Selezionate l'orario e, con un clic destro, scegliete **Crea una nuova pubblicazione**.
3. Nella finestra che appare, date un nome alla pubblicazione e confermate.
4. L'orario è ora aperto e la base dati pubblicata automaticamente.

Gestione orari
Connesso al controller

Licenze utilizzate: Server HYPERPLANNING: 1 / 99 HYPERPLANNING.net - Web Service: 1 / 99

Orari di Supervisore		
Nome	Localizzazione	Amr
 Orario di esempio		
 Orario 2017-2018	W10-PC01.index-education.france	

Creare una seconda pubblicazione della stessa base dati

Per disporre di un maggiore capacità di banda, potete creare una seconda pubblicazione. Ad esempio, la prima pubblicazione riguarderà solo i dati destinati ai docenti (Area Docenti), la seconda pubblicazione solo i dati destinati alle famiglie (Area Studenti e Area Genitori).

1. Da HYPERPLANNING.net > **Gestione degli orari** > Scheda **Elenco degli orari**.
2. Selezionate l'orario e, con un clic destro, scegliete **Crea una nuova pubblicazione**.

3. Nella scheda **Parametri di pubblicazione** della nuova pubblicazione, andate nella scheda **Indirizzi di pubblicazione** e modificate la **Porta** o la **Radice** in modo che gli indirizzi da comunicare agli internauti siano ben distinti.
4. Pubblicare la base dati. Gli indirizzi da comunicare agli utenti si trovano nella scheda **Connessione degli internauti**.

Rinominare una pubblicazione

1. Da HYPERPLANNING.net > **Gestione degli orari** > Scheda **Elenco degli orari**.
2. Per rinominare una pubblicazione, il servizio Windows associato deve essere chiuso. Se non è ancora fermo, selezionate la pubblicazione, fate clic destro e scegliete il comando **Arresta il servizio Windows associato**.

3. Doppio clic nella colonna **Nome**, inserite il nuovo nome e confermate premendo **[Invio]**.
4. Selezionate la pubblicazione, fate clic destro e scegliete il comando **Avvia il servizio Windows**.

Cancelar una publicación

1. HYPERPLANNING.net  > **Gestione degli orari** > Scheda **Elenco degli orari**.
2. Selezionate la pubblicazione e, con un clic destro, scegliete **Arresta il servizio Windows associato**.
3. Cliccate di nuovo con il tasto destro e scegliete **Cancella la pubblicazione selezionata**.

DEFINIZIONE DEI DATI PUBBLICATI

Per pubblicare solo i dati che desiderate nelle Aree, potete procedere in uno dei due modi seguenti o anche combinarli insieme:

- **impedire in tutte le Aree la pubblicazione dei dati di una risorsa**, ad esempio per un docente: l'orario di questo docente non sarà visibile né nell'Area Docenti né nell'Area Segreteria, Studenti, ecc.
- **non pubblicare alcune pagine di un'Area in particolare**, ad esempio gli orari di altri docenti nell'Area Docenti.

Impedire in tutte le Aree la pubblicazione dei dati di una risorsa

Dall'elenco di risorse desiderato, togliete la spunta dalla colonna **Pubblicazione (Pub.)**.

Novità La colonna **Pub.** dell'elenco aule vi permette di dettagliare maggiormente la pubblicazione: potete pubblicare le aule su tutte le Aree, su tutte le Aree salvo l'Area Genitori e Studenti o unicamente sulle Aree Segreteria e Addetti aule.

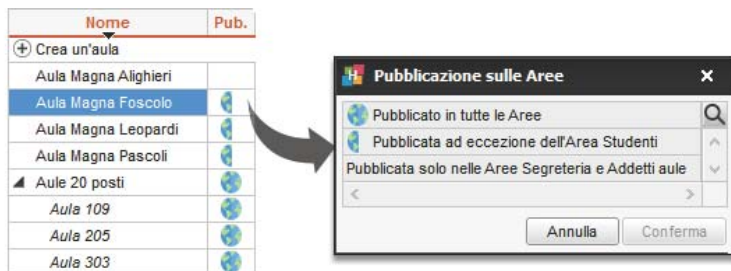

Non pubblicare alcune pagine di un'Area in particolare

- ⇒ Area Addetti Aule, p. 43
- ⇒ Area Aziende, p. 44
- ⇒ Area Docenti, p. 45
- ⇒ Area Genitori, p. 47
- ⇒ Area Segreteria, p. 49
- ⇒ Area Studenti, p. 50

Scegliere cosa vedere nelle Aree

1. Accedete al menu **Internet** > **Pubblicazione.net**
2. Dall'arborescenza, selezionate un tipo di orario sotto **Parametri degli orari**.
3. Andate sulla scheda **Parametri delle attività**.
4. Dal menu a tendina, selezionate il criterio secondo cui determinare il colore delle attività (materia, corso, tipo, sede).
5. Spuntate con un doppio clic tutte le informazioni che desiderate vedere su griglie, elenchi e lezioni.

6. Quando un dato è preceduto da una freccia, cliccateci sopra per visualizzare i dettagli.

	Griglia e	Elenco	Lezione
Date delle lezioni			
Materia	✓	✓	✓
Altri docenti	✓	✓	✓
Corso	✓	✓	✓
Colore			
Codice			
Nome	✓	✓	✓
Nome lungo			

Parametri della pagina iniziale comune alle Aree

Prerequisiti È necessario essere connessi come amministratore.

1. Accedete al menu **Internet > Pubblicazione.net**.
2. Selezionate la **Pagina iniziale** nell'arborescenza e, nella scheda **Intestazione e Corpo**, definite gli elementi da visualizzare sulla pagina.

Logo dell'istituto

Testo informativo relativo ad ogni Area

Nome dell'istituto

Inserite le credenziali fornite dal vostro istituto.

© INDEX-EDUCATION.COM / HYPERPLANNING VS 2016 - 0.2.1

Potete scegliere tra immagini di default, personalizzate o sostituita con un colore unico.

PARAMETRI DEL PERIODO DI CONSULTAZIONE DEGLI ORARI

Potete definire il periodo di pubblicazione:

- **in funzione dell'Area:** tutti gli orari pubblicati in una determinata Area (quello dei docenti, dei corsi, ecc.) saranno pubblicati nello stesso periodo;
- **in funzione degli orari:** gli orari pubblicati in una stessa Area potranno avere periodi diversi a seconda del tipo di risorsa (un periodo per l'orario dei docenti, un periodo per l'orario dei corsi, ecc.).

Definire un periodo per tutte le Aree

Prerequisiti È necessario essere connessi come amministratore.

1. Accedete al menu **Internet > Pubblicazione.net**.
2. Selezionate l'Area nell'arborescenza (tutte salvo Area Segreteria e Addetti Aule).
3. Andate nella scheda **Autorizzazioni**.
4. Spuntate **Definisci un periodo per tutta l'Area**.
Potete allora scegliere tra:
 - selezionare le settimane delle quali pubblicare gli orari (utilizzando eventualmente i calendari dei corsi);
 - pubblicare gli orari della settimana corrente.

Definire un periodo per ogni tipo di risorsa

Prerequisiti È necessario essere connessi come amministratore.

1. Accedete al menu **Internet > Pubblicazione.net**.
2. Selezionate l'Area nell'arborescenza (tutte salvo Area Segreteria e Addetti Aule).
3. Andate nella scheda **Autorizzazioni**.
4. Spuntate **Utilizza i periodi definiti per ogni risorsa**.
5. Nell'arborescenza, selezionate **Parametri degli orari > Docenti** e nel riquadro **Periodo di consultazione**, attivate le settimane in cui pubblicare gli orari oppure pubblicate gli orari della settimana corrente.
6. Ripetete l'ultima operazione per **Corsi / Studenti / Aule / Materie**.

PUBBLICO

Il termine «pubblico» definisce in maniera generica le persone che assistono ad una attività; il pubblico di una attività può essere costituito da un corso, da gruppi/opzioni o da raggruppamenti di studenti.

QUESTIONARI STUDENTI

Potete creare dei sondaggi di soddisfazione destinati agli studenti affinché possano esprimere il loro parere sugli insegnamenti impartiti. Essi rispondono a questi sondaggi dalla loro Area.

Creare una valutazione

1. Andate su **Didattica > Questionari studenti > Inserimento**.
2. Cliccate sulla linea di creazione, date un nome alla valutazione e confermate con il tasto **[Invio]**.
3. Una volta creato il questionario, indicate una scala di soddisfazione con doppio clic sulla colonna corrispondente (vedi come parametrare le scale di soddisfazione qui sotto).
4. Cliccate sulla linea **Aggiungi una domanda**.
5. Nella finestra che appare, avete due opzioni:
 - se desiderate inserire una nuova domanda, cliccate su **Crea una domanda**;
 - se desiderate recuperare una domanda, selezionatene una già disponibile tra i modelli di domanda, poi confermate per inserirla nel vostro questionario.

Parametrare le scale di soddisfazione

1. Andate su **Didattica > Questionari studenti > Inserimento**.
2. Per creare e modificare le scale di soddisfazione, cliccate sul tasto  in alto a destra.
3. Nella finestra che appare, cliccate su **Nuovo** per creare una nuova scala, inserite il nome e confermate con il tasto **[Invio]**.
4. A destra, scegliete le risposte possibili.
5. Definite il livello di soddisfazione (zona verde) con un doppio clic tra i livelli.

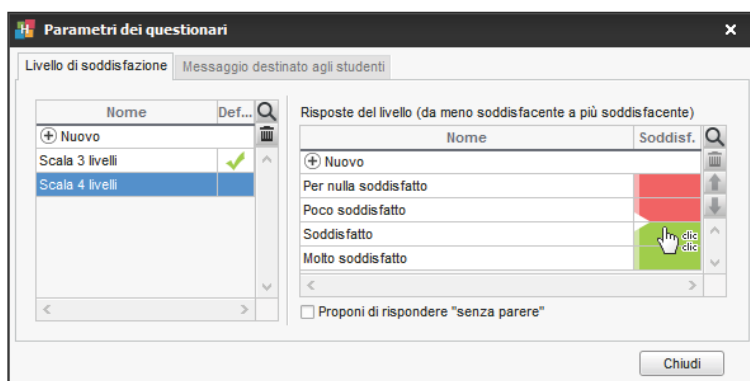

Associare il questionario ad un insegnamento

1. Andate su **Didattica > Questionari studenti > Assegnazioni dei questionari agli insegnamenti**.
2. Nell'elenco a sinistra, selezionate il corso desiderato, poi nell'elenco a destra l'insegnamento da far valutare.

3. Nella colonna **Questionario**, con un clic destro scegliete **Associa un questionario**.
4. Nella finestra che appare, selezionate il questionario e confermate.

Definire la data di pubblicazione

Prerequisiti Per precisare la data di pubblicazione, è necessario aver prima associato una valutazione ad un insegnamento.

1. Andate su **Didattica > Questionari studenti >  Assegnazioni dei questionari agli insegnamenti**.
2. Nella colonna **Pubblicazione**, con un clic destro scegliete **Modifica il periodo di pubblicazione**.
3. Nella finestra che appare, sorvolate i giorni in cui gli studenti possono rispondere alla valutazione, poi confermate.

Nota: nella Home page della loro Area, gli studenti ricevono un avviso quando la valutazione viene pubblicata.

Consultare i risultati

1. Andate su **Didattica > Questionari studenti >  Risultati dei questionari**.
2. Selezionate la valutazione nell'elenco a sinistra per visualizzare il numero di risposte ottenute.

*Nota: i docenti possono visualizzare i risultati che riguardano i loro insegnamenti tramite il menu **Didattica > Risultati dei questionari** dall'Area Docenti.*

RAGGRUPPAMENTO

Se più corsi o gruppi lavorano regolarmente insieme, potete raggrupparli per manipolarli più rapidamente.

Sostituire il nome «raggruppamento» con «unione» o un altro termine in tutto il programma

⇒ Nome dei dati principali, p. 228

Creare un raggruppamento

1. Andate su **Orari > Raggruppamenti > Componenti**.
2. Cliccate sulla linea di creazione, inserite un nome e confermate con il tasto **[Invio]**.
3. Cliccate sulla linea **Aggiungi una componente al raggruppamento**.
4. Nella finestra che appare, cliccate sulle frecce per dettagliare i gruppi, spuntate i componenti e confermate.

Raggruppamenti			ispanofoni - Componenti	
Codice	Nome	Occ. annuale	Nome	
+ Crea un raggruppamento			+ Aggiungi un componente al raggruppamento	
SPA	ispanofoni		<Diritto 1° anno> SPA 1	
			<Diritto 1° anno> SPA 2	
			<Diritto 2° anno> SPA GR1	
			<Diritto 2° anno> SPA GR2	
			<Economia 1° anno> SPA	

Creare un raggruppamento a partire da un'attività

1. Andate su **Orari > Attività > Orario**.
2. Selezionate l'attività che contiene più corsi o gruppi.
3. Nel menu **Modifica**, scegliete **Nomina un raggruppamento** e assegnategli un nome.
4. **HYPERPLANNING** crea il raggruppamento che ritroverete nell'ambiente **Orari > Raggruppamenti > Componenti**.

Inserire le indisponibilità dei raggruppamenti

⇒ Indisponibilità, p. 192

Utilizzare i raggruppamenti

Dalla scheda attività, invece di inserire ogni singolo componente, cliccate su **+ Raggruppamenti** (⇒ Scheda attività, p. 305).

Lezioni: 1 / 1
 Mar. 24 lugl. dalle 13h00 alle 15h00 - 2h00

Materie	1
Conferenza	
+ Docenti	1
Prof. ADAMI Valerio	
+ Raggruppamenti	0
+ Corsi	0
+ Gruppi	0

Raggruppamenti disponibili

Solamente gli estratti

Totalmente liberi nel periodo

Parzialmente libere nel periodo

Ignora i vincoli spuntati qui sotto:

- Incompatibilità materia
- Indisponibilità
- Pausa pranzo
- Sedi
- Max ore giornaliere
- Max ore giornaliere

Aventi già un'attività con questo docente

Non aventi attività con questo docente

Mostra per: Ordine alfabetico

Nome	N°	D. An.	
design	81	0h00	+ 2h00
germanofoni	48	0h00	+ 2h00
ispanofoni	34	0h00	+ 2h00

1 3 < >

Annulla Conferma

RECUPERARE I DATI DA UN'ALTRA BASE DATI

Creare una nuova base dati a partire dai dati di un'altra

⇒ Inizializzare una base dati a partire da quella dell'anno precedente, p. 194

Recuperare i dati di un'altra base dati in una base dati già costruita

Prerequisiti È necessario essere connessi come amministratore.

1. Accedete al menu **File > HYPERPLANNING > Integra i dati di un'altra base dati HYPERPLANNING**.
2. Nella finestra che appare, scegliete la base dati (file *.hyp) dalla quale desiderate recuperare i dati.
3. Nella finestra che appare, spuntate i dati da recuperare e confermate: durante l'importazione passerete in modalità **Utilizzo esclusivo**.

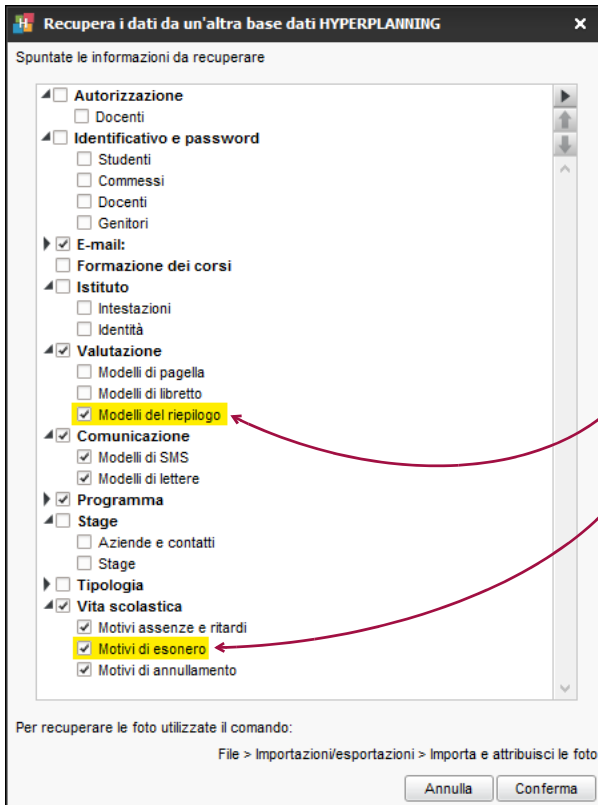

Novità È ora possibile recuperare i modelli di riepilogo e i motivi di esonero.

Recuperare le foto degli studenti

Utilizzate il comando **File > Importazioni / Esportazioni > Importa e attribuisce le foto > degli studenti**.

Recuperare voti, valutazioni, medie e CFU

⇒ Resoconto pluriennale, p. 291

Recuperare gli utenti da un'altra base dati

⇒ Utenti, p. 353

RECUPERARE UN VOTO

Recuperare una valutazione

Creare una valutazione di recupero permette di prendere in considerazione nuovi voti pur conservando i voti iniziali: potete sostituire i nuovi voti a quelli vecchi oppure fare in modo che HYPERPLANNING calcoli la media dei due.

1. Nella finestra di creazione/modifica di una valutazione (⇒ Valutazione, p. 358), cliccate sul tasto **Crea un recupero**.
2. La finestra si allarga: indicate il voto soglia per il quale è valido il recupero, la data del recupero e la modalità di valutazione del recupero. Confermate.
3. Una seconda colonna appare accanto alla prima, nella quale potete inserire i nuovi voti.

Creazione di una valutazione

Associa esercizio : **Niente**

Valutazione d'origine

Data : 15/03/2018 Compto in classe **CC**

Titolo:

Pubblica il voto a partire dal 15/03/2018

Con la soluzione

Corso	Periodo di valutazione
Diritto 1° anno	Semestre 1
0	

Modalità di valut.: **Controllo continuo**

Valutazione su 30 Coefficiente: 1,00

Riporta su 30 i voti della valutazione al momento del calcolo della media

Valut. facoltativa: **come un bonus**

Crea un recupero **Annulla** **Crea**

Diritto Amministrativo / Diritto 1° anno / Prof. SANT'AGOSTINO - Voti Semestre 1

Crea valutazione	Media	Med. lorda	CC	Parziale	15/03	15/03
12 studenti			1,00	2,00	1,00	
ACCOSSATO Stefano	23,00	23,75	26,00	21,50	25,00	-
BALAN Vittoria	20,83	20,50	19,50	21,50	14,00	18,00
BIGNARDI DARIA	20,67	20,67	18,00	22,00	18,00	-
CONSANO Letizia	22,00	22,25	23,00	21,50	23,00	-
CREMONINI MATTEO	16,00	16,00	12,00	18,00	12,00	
DELPRETE Francesca	22,00	22,00	23,00	21,50	Ass	
FARNESE DANIELA	23,00	23,00	25,00	22,00	25,00	-
GAMBINO Valeria	24,50	25,25	27,50	23,00	28,00	-
GLORIA LEDA	24,16	24,16	Ass	24,16	Ass	
LAVIA GABRIELE	29,33	29,33	28,00	30,00	28,00	-

4. Potrete in seguito scegliere se **Visualizzare il voto d'origine e il voto di recupero della valutazione** o **Visualizzare solamente il voto recuperato** nel libretto dei voti, in **Valutazione > Libretti dei voti > Definizione dei modelli di libretto**, scheda **Corpo libretto**, riquadro **Dettaglio delle valutazioni**.

Recuperare una media

Novità È possibile creare una valutazione di recupero per sostituire non un voto, ma la media del periodo.

1. Nella finestra di creazione / modifica di una valutazione (⇒ **Valutazione**, p. 358), spuntate **Valutazione di recupero per la media del periodo inferiore a**.
2. Inserite il voto soglia per il qual è valido il recupero e selezionate **Crea**.
3. La colonna della valutazione prende il titolo **Recupero**: potete inserire dunque i voti.

Diritto Amministrativo / Diritto 1° anno / Prof. SANT'AGOSTINO - Voti							Semestre 1	
Crea valutazione		CC	Parziale	15/03	16/03	30/03		
12 studenti	Media	1,00	2,00	1,00	1,00	Recupero		
ACCOSSATO Stefano	18,33	25,00	15,00	25,00	15,00	-		
BALAN Vittoria	16,67	14,00	18,00	14,00	18,00	22,00		
BIGNARDI DARIA	20,67	18,00	22,00	18,00	22,00	-		
CONSANO Letizia	17,00	15,00	18,00	15,00	18,00	25,00		
CREMONINI MATTEO	22,67	12,00	28,00	12,00	28,00	-		
DELPRETE Francesca	18,00	Ass	18,00	Ass	18,00	-		
FARNESE DANIELA	17,00	Ass	17,00	Ass	17,00	-		
GAMBINO Valeria	26,00	28,00	25,00	28,00	25,00	-		
GLORIA LEDA	30,00	Ass	30,00	Ass	30,00	-		
LAVIA GABRIELE	29,33	28,00	30,00	28,00	30,00	-		
LIGABUE CARLA	26,00	28,00	25,00	28,00	25,00	-		
MANZONI CARLA	22,00	30,00	18,00	30,00	18,00	-		
Media del corso:	21,97			22,00	22,00	23,50		

4. Potrete in seguito scegliere se **Visualizzare solamente la media recuperata** o **Visualizzare la media d'origine e la media recuperata**:
- in **Valutazione > Pagelle > Definizione dei modelli di pagella**, scheda **Corpo pagella**, riquadro **Dettaglio delle medie**;
 - e/o in **Valutazione > Libretti dei voti > Definizione dei modelli di libretto**, scheda **Corpo libretto**, riquadro **Media delle valutazioni**.

Vedi anche

⇒ **Valutazione**, p. 358

RECUPERARE UNA LEZIONE

Se una lezione è stata annullata (⇒ Annullare una lezione, p. 39), potete creare una lezione di recupero.

Recuperare una lezione sulla stessa settimana

► Visualizzazione Orario

1. Attivate la settimana desiderata sulla barra in fondo allo schermo.
2. Selezionate la risorsa desiderata nell'elenco a sinistra per visualizzare il suo orario.
3. Selezionate la lezione annullata con un clic (riquadro blu).
4. Con un clic destro, scegliete **Recupera una lezione**.
5. Cliccate sul riquadro verde (che rappresenta la lezione di recupero), tenendo premuto il clic, spostatelo sulla collocazione desiderata e fate doppio clic al suo interno per confermarne il piazzamento.

Recuperare una lezione su un'altra settimana

► Visualizzazione Planning per settimana

1. Sulla barra in fondo allo schermo, attivate la settimana della lezione annullata e le settimane in cui prevedete il recupero.
2. Selezionate la risorsa desiderata nell'elenco a sinistra per visualizzare il suo orario.
3. Selezionate la lezione annullata con un clic (riquadro blu).
4. Con un clic destro, scegliete **Recupera una lezione**.
5. Se l'attività ha una collocazione variabile, cliccate sui riquadri blu e spostateli sulla collocazione desiderata. Mantenendo premuto il tasto **[Ctrl]**, cliccate nel riquadro blu della settimana scelta: un **1** appare al centro del riquadro. Se l'attività ha una collocazione fissa, cliccate e spostate il riquadro verde dove desiderate.
6. Con un doppio clic all'interno del riquadro confermate il piazzamento della lezione di recupero.

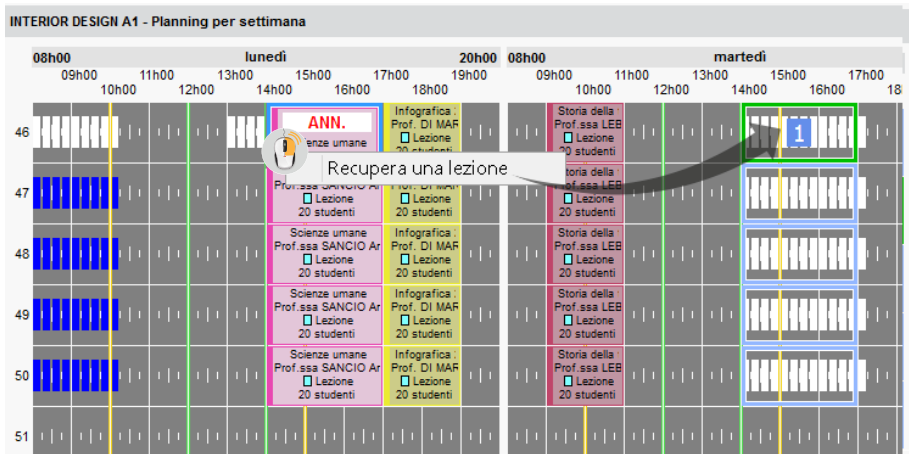

REGOLE DI UNICITÀ

Per ogni tipo di dati, esiste una combinazione di campi che permette di differenziarli. Questa combinazione è utilizzata solo se l'identificativo UID (⇒ ID o identificativo unico, p. 183) non è stato importato. In caso contrario, l'identificativo UID è il solo campo che conta.

- Combinazione per i docenti: **Codice + Cognome + Nome**
- Combinazione per gli studenti: **Cognome + Nome + Data di nascita + Matricola**
- Combinazione per i corsi: **Codice + Nome**
- Combinazione per le aule: **Codice + Nome**
- Combinazione per le materie: **Codice + Nome**

RESOCONTO DELLO STUDENTE

Inserire degli allegati al promemoria dello studente

1. Andate su **Orari > Studenti >  Scheda studente**.
2. Selezionate lo studente dall'elenco a sinistra.
3. Accedete alla scheda **Promemoria**.
4. Cliccate sulla linea di creazione, inserite una descrizione e confermate con il tasto **[Invio]**. Di default il promemoria prende la data d'inserimento ma è possibile modificarla.
5. Per allegare un documento fate doppio clic nella cella in corrispondenza della colonna  .
6. Se desiderare rendere disponibile il promemoria sul foglio d'appello dei docenti, spuntate con un doppio clic nella cella in corrispondenza della colonna .

Vedi anche

⇒ Tabella di controllo, p. 340

RESOCONTO PLURIENNALE

Recuperare i risultati da una vecchia base dati

Novità È possibile recuperare i voti, le valutazioni, così come le medie e i CFU da una base dati ad un'altra se entrambe hanno i medesimi corsi. I voti, valutazioni e giudizi vengono importati con il loro periodo di valutazione: è possibile ritrovarli nelle visualizzazioni relative alla valutazione (libretti, pagelle, riepiloghi) ma non saranno modificabili.

Prerequisiti Bisogna essere connessi come amministratore.

1. Andate su **Valutazione**.
2. Dal menu **File > HYPERPLANNING > Recupera da una vecchia base dati**, scegliete **i voti per continuare la valutazione** o **le medie e i CFU per il resoconto pluriennale**.
3. Tramite l'esplorazione risorse, selezionate il file ***.hyp** corrispondente alla base dati dell'anno precedente e cliccate sul tasto **Apri**:
 - se avete scelto di recuperare **i voti per continuare la valutazione**, nella finestra che appare, selezionate i corsi per i quali effettuare il recupero. Solo i corsi comuni alle due basi dati sono visibili e selezionabili.
 - se avete scelto di recuperare **le medie e i CFU per il resoconto pluriennale** i dati recuperati saranno visibili nel **Resoconto pluriennale**.

Consultare le medie degli anni precedenti

1. Andate su **Valutazione > Resoconto pluriennale > Resoconto pluriennale**.
2. Selezionate uno studente nell'elenco a sinistra per visualizzare le use medie degli anni precedenti.

Studenti	Resoconto pluriennale				00/01/2018 - 03/02/2019			
Diritto 3° anno	Materia	CFU	Stud.	Corso	Materia	CFU	Stud.	Corso
Cognome Nome	Diritto 1° anno - Semestre 3				Diritto 1° anno - Semestre 1			
ABBATE Giulio	Diritto dell'Unione Europea	6	18,00 A	25,50 A	Diritto dell'Unione Europea	6	21,50	25,39
ACCOSSATO Stefano	Diritto Amministrativo	9	27,00 A	24,67 A	Diritto dell'Unione Europea	21,50	25,39	
ACCOSSATO Tamara	Diritto Amministrativo	24,00 A	24,17 A		Diritto Amministrativo	9	22,33	23,68
ADRAGNA Carlotta	Diritto Amministrativo	30,00 A	28,50 A		Diritto Amministrativo	22,33	23,68	
AGUS MILENA	Storia della protezione civile	6	26,00 A	26,00 A	Diritto Amministrativo			
ALASIO Aurelio	Storia della protezione civile	26,00 A	25,00 A		Storia della protezione civile	6	27,00	26,00
ALBERTAZZI GIORGIO	Storia della protezione civile	26,00 A	26,83 A		Storia della protezione civile	26,00	24,67	
ALBINONI TOMASO	Diritto della protezione soc.	3	24,00 A	25,08 A	Storia della protezione civile	26,00	26,83	
ALFERI LUCA	Diritto della protezione soc.	24,00 A	24,67 A		Diritto della protezione soc.	3	24,50	24,74
ALLAIS Elisa	Diritto della protezione soc.	24,00 A	25,50 A		Diritto della protezione soc.	24,50	24,42	
ANTONACCI SANDRA	Responsabilità medica	6	29,00 A	26,33 A	Diritto della protezione soc.	24,50	25,05	
ANTONIONI MICHELANGELO	Protezione sociale europea	3	22,00 A	23,00 A	Responsabilità medica	6	29,00	26,33
ARENA TINA	Protezione sociale europea	21,00 A	22,17 A		Protezione sociale europea	3	23,00	24,00
ARGENTO ASIA	Protezione sociale europea	23,00 A	23,00 A		Protezione sociale europea	23,00	24,26	
ARISTOTELE PATRIZIO	Finanze pubbliche	0			Protezione sociale europea	23,00	23,00	
ASPERITO MASSIMO	Gestione del progetto	12	23,00 A	21,33 A	Finanze pubbliche	9	25,00	23,58
ATEROSO FRANCESCA	Diritto Comparato	12	21,00 A	25,17 A	Gestione del progetto	12	24,00	24,71
AUGIAS CORRADO	Storia del Diritto	0			Diritto Comparato	12	19,50	23,50
BALAN Fabio	Media generale	57	23,75 A	24,62 A	Storia del Diritto	9	18,00	19,33
BALAN Vittoria	Diritto 1° anno - Semestre 4				Media generale	75	23,38	24,29
BALOTELLI ISABELLA	Diritto dell'Unione Europea	6	24,00 A	26,80 A	Diritto 1° anno - Semestre 2			
BALZARETTI FEDERICO	Diritto Amministrativo	0			Diritto dell'Unione Europea	6	24,00	26,60
BARBERO Gianni	Diritto Amministrativo				Diritto dell'Unione Europea	24,00	26,60	
BARESI FRANCO	Diritto Amministrativo				Diritto Amministrativo	0		
BELLINI GIOVANNI	Storia della protezione civile	0			Diritto Amministrativo			

Cancelare lo storico di un corso

1. Andate su **Valutazione > Resoconto pluriennale > Resoconto pluriennale**.
2. Cliccate sul tasto  in alto a destra.
3. Nella finestra che appare, fate doppio clic sull'icona  del corso.
4. HYPERPLANNING vi chiede conferma per cancellare lo storico del corso sull'anno desiderato.

RICERCA DI UN'AULA

Una visualizzazione dedicata alla ricerca di aule permette di cercare un'aula in funzione delle fasce orarie nelle quali ci sono più aule disponibili.

Autorizzare gli utenti a cercare un'aula

Prerequisiti Bisogna essere connessi come SPR.

1. Accedete al menu **File > Amministrazione degli utenti**.
2. Andate nella scheda **Profili di utilizzo**.
3. Selezionate il profilo e la categoria **Aule**.
4. Spuntate **Prenotare le aule creando le attività**.

Cercare un'aula per creare un'attività o una riunione

Questa modalità di ricerca è utile quando si desidera trovare un'aula ed una fascia oraria disponibile. Se cercate un'aula per un'attività già piazzata, procedete:

- tramite la scheda attività per trovare un'aula per la fascia oraria dell'attività (⇒ **Scheda attività**, p. 305).
- dall'orario del docente o del corso, cliccando sul tasto **Q** in alto a destra, per trovare un'aula libera, senza escludere le altre fasce (il cambio d'aula sarà effettuato contestualmente allo spostamento dell'attività).

Altrimenti:

1. Andate su **Orari > Aule > Q Ricerca di aule libere**.
2. Se desiderate limitare la selezione ad alcune aule, selezionatele nell'elenco a sinistra e, nel filtro sulle aule, scegliete **Selezionate**.
3. Attivate le settimane interessate dalla ricerca dell'aula sulla barra in alto.
4. Restringete se necessario la vostra ricerca, precisando le caratteristiche dell'aula cercata (capienza, sede, specifiche...).
5. Cliccate su **Ricerca**: su ogni fascia oraria è indicato il numero di aule disponibili.
6. Cliccate e trascinate il riquadro verde sulla fascia desiderata e fate doppio clic per accedere alle aule.
7. Nella finestra che si apre, spuntate l'aula desiderata e cliccate su **Prenota**:
 - se l'aula ha accesso limitato, viene inviata una richiesta di prenotazione (⇒ **Prenotazione di un'aula**, p. 266);
 - se avete accesso all'aula, potete modificare la materia **Prenotazione delle aule** e aggiungere le risorse necessarie dalla scheda attività.

Se la ricerca non dà nessun risultato, potete rilanciarla spuntando l'opzione **Libera almeno una settimana**. In questo caso dovreste selezionare almeno due aule per coprire i bisogni (⇒ Scheda attività, p. 305).

Novità È ora possibile togliere dalla ricerca le aule per le quali è in corso una richiesta di prenotazione.

RIEPILOGO

Per ogni studente, il riepilogo permette di vedere un documento che indica per ogni modulo: la media e/o il livello di valutazione in lettere, il numero di CFU, la posizione dello studente e la conferma o meno del modulo.

Scegliere gli elementi da visualizzare nel riepilogo

Come per le pagelle, i parametri del riepilogo si inseriscono attraverso i modelli. Esiste un solo modello predefinito **Standard** ed è associato a tutti i corsi.

1. Andate su **Valutazione > Riepilogo > Definizione dei modelli di riepilogo**.
2. Selezionate un modello nell'elenco a sinistra o createne uno nuovo utilizzando la linea di creazione.
3. Spuntate gli elementi che devono apparire nell'**Intestazione**, nel **Corpo del riepilogo** e nel **Piè del riepilogo**.

Novità È ora possibile:

- far comparire delle informazioni supplementari corrispondenti alle specifiche di **Tipologia** (⇒ Tipologia, p. 345) nell'intestazione del riepilogo;
- visualizzare unicamente i moduli (senza i servizi) nel corpo del riepilogo (riquadro **Moduli, servizi e sotto-servizi da prendere in considerazione**).

Duplicare un modello di riepilogo

1. Andate su **Valutazione > Riepilogo > Definizione dei modelli di riepilogo**.
2. Selezionate un modello nell'elenco a sinistra.

3. Fate un clic destro e scegliete **Duplica la selezione**.

Recuperare un modello di riepilogo da un'altra base dati

Novità È ora possibile recuperare i modelli di riepilogo da un anno all'altro. (⇒ Recuperare i dati di un'altra base dati in una base dati già costruita, p. 286).

Creare un riepilogo in inglese

Per creare un riepilogo in inglese, è necessario:

- impostare la lingua inglese nel programma (⇒ Lingua dell'applicazione/delle Aree, p. 203);
- utilizzare i nomi internazionali delle materie (⇒ Nome internazionale, p. 229).

		Summary ECTS ABBATE Giulio Nato/a il 14/12/1987		
Anno : 2018/2019 Diritto 1° anno (19 studenti)		Giulio ABBATE Viale Fasanò 4 10023 Chieri TORINO Italia		
Subject	ECTS Credit	Overall average	Rank	Admitted
Semestre 3				
Algorithms	5	14,50	1	Admitted
C programming language	8	12,25	2	Admitted
HTML, CSS and webdesign	4	15,00	1	Admitted

Assegnare un modello di riepilogo ad un corso

1. Andate su **Valutazione > Servizi di valutazione > ☰ Elenco**.
2. Se la colonna **Riepilogo** non è visibile, cliccate sul tasto  in alto a destra nell'elenco per visualizzarla (⇒ Elenco, p. 131).
3. Selezionate i corsi che utilizzano lo stesso modello, fate un clic destro e scegliete **Modifica la selezione > Modello del riepilogo**.
4. Nella finestra che appare, selezionate il modello e confermate.

Presentazione di servizi e sotto-servizi

La presentazione di servizi e sotto-servizi è la stessa di quella definita per le pagelle (⇒ Pagella, p. 242).

Pubblicare il riepilogo nelle Aree

1. Accedete al menu **Internet > Pubblicazione.net**.
2. Selezionate **Area Studenti** nell'arborescenza a sinistra.
3. Andate nella scheda **Contenuto**.
4. Spuntate la pagina **Risultati > Riepilogo**.
5. Andate su **Valutazione > Periodi di valutazione > ☰ Calendari e periodi di valutazione**.
6. Per default, la data di pubblicazione del riepilogo è la data di fine del periodo. Fate doppio clic su una data per modificarla.

Stampare i riepiloghi

1. Andate su **Valutazione > Riepilogo > Riepilogo**.
2. Selezionate il corso nell'elenco a sinistra per inviare tutti i riepiloghi corrispondenti.
3. Cliccate sull'icona  sulla barra degli strumenti.
4. Nella finestra che appare, spuntate i destinatari.
5. Scegliete il tipo di uscita (**Stampante, PDF, E-mail**).
6. Ottimizzate i parametri in **Pagina, Contenuto, Presentazione e Carattere**.
7. Cliccate su **Stampa**.

Vedi anche

- ⇒ CFU, p. 84
- ⇒ Conseguimento dei moduli, p. 104
- ⇒ Resoconto pluriennale, p. 291

RIPARTIRE GLI STUDENTI

Se i vostri studenti seguono insegnamenti a scelta (senza appartenere a gruppi o opzioni definiti), create un gruppo per ogni studente.

Creare automaticamente un gruppo per studente

1. Andate su **Orari > Corsi > Elenco**.
2. Selezionate il corso e, con un clic destro, scegliete **Ripartisci gli studenti > In gruppi o opzioni con lo stesso nome**. Ogni gruppo prende automaticamente il nome dello studente che lo compone.

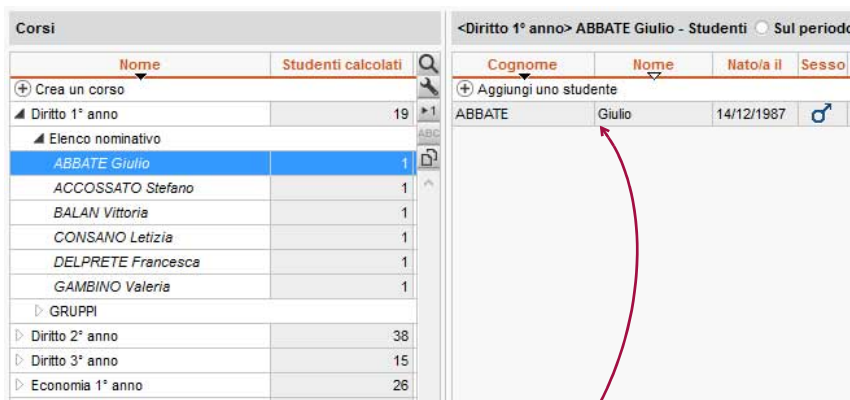

Corsi		<Diritto 1° anno> ABBATE Giulio - Studenti			
Nome	Studenti calcolati	Cognome	Nome	Nato/a il	Sesso
+ Crea un corso		+ Aggiungi uno studente			
Diritto 1° anno	19	ABBATE	Giulio	14/12/1987	♂
Elenco nominativo					
ABBATE Giulio	1				
ACCOSSATO Stefano	1				
BALAN Vittoria	1				
CONSANO Letizia	1				
DELPRETE Francesca	1				
GAMBINO Valeria	1				
GRUPPI					
Diritto 2° anno	38				
Diritto 3° anno	15				
Economia 1° anno	26				

Possiamo vedere in **Orari > Corsi > Studenti** che lo studente è stato automaticamente assegnato al gruppo che riporta il suo nome.

Vedi anche

- ⇒ Gruppi, p. 172

RIPETENTE

Se **Ripetente** è spuntato nella scheda della scolarità dello studente (⇒ *Scolarità*, p. 311), potete precisare che lo studente è ripetente su pagelle, riepiloghi, ecc. spuntando nei modelli (scheda **Intestazione**) l'opzione corrispondente.

RIQUADRO VERDE

Un riquadro verde evidenzia l'attività da piazzare o sospendere sulla griglia oraria e sui planning. Fate doppio clic al centro del riquadro verde per piazzare l'attività in quella collocazione.

	giovedì	venerdì
	[]	[]
	[]	[]
	[]	[]
	[]	[]
	[]	[]
	[]	[]
	[]	[]

Un clic sull'attività visualizza il riquadro verde.

	giovedì	venerdì
	[]	[]
	[]	[]
	[]	[]
	[]	[]
	[]	[]
	[]	[]
	[]	[]
	[]	[]

Il riquadro verde può essere spostato sulla griglia.

Vedi anche.

- ⇒ *Diagnostica di un'attività*, p. 120
- ⇒ *Spostare una o più lezioni*, p. 325

RISORSA

Per **risorsa** s'intende qualsiasi elemento umano o materiale utilizzato in un'attività (docenti, corsi, aule,...).

Vedi anche

- ⇒ *Barre dei periodi*, p. 69
- ⇒ *Cancellare*, p. 80
- ⇒ *Scheda attività*, p. 305

RISULTATI DEGLI STUDENTI

Creare un documento con i risultati degli studenti

- ⇒ Libretto dei voti, p. 200
- ⇒ Pagella, p. 242
- ⇒ Riepilogo, p. 293

Vedere i risultati sotto forma di grafico

1. Andate su **Valutazione > Risultati >  Profilo**.
2. Selezionate un corso poi uno studente negli elenchi a sinistra.
3. Selezionate il periodo nel menu a tendina in alto a destra.
4. Un grafico rappresenta i risultati degli studenti (linea verde scuro) in rapporto al suo corso (figura verde chiaro).

Nota: selezionando il corso senza selezionare lo studente, visualizzate il grafico relativo alla media del corso in ogni materia.

Clickate sulla ruota dentata in alto a destra per determinare le informazioni da vedere sul grafico.

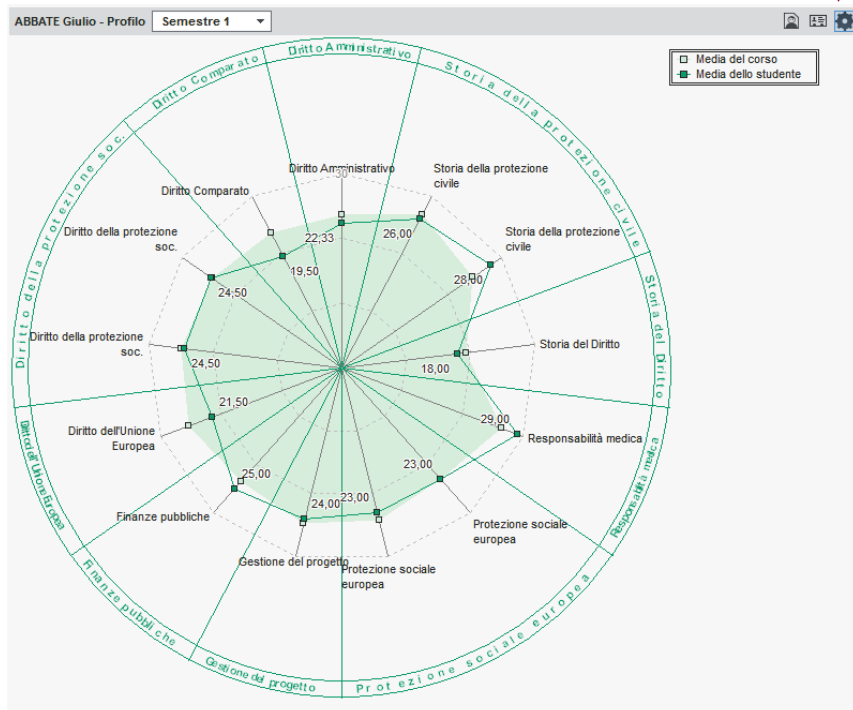

Vedi anche

- ⇒ Media, p. 209
- ⇒ Resoconto pluriennale, p. 291

RITARDI

I ritardi degli studenti sono gestiti nell'ambiente **Frequenza**.

INSERIMENTO DEI RITARDI

Il ritardo di uno studente può essere inserito direttamente sulla sua griglia oraria (assenza inserita da un membro del personale) oppure tramite il foglio d'appello delle attività (assenza inserita da un membro del personale o da un docente dall'Area Docenti).

Inserire un ritardo sulla griglia

1. Andate su **Frequenza > Inserimento > Assenza e ritardi**.
2. Selezionate lo studente nell'elenco a sinistra.
3. Cliccate sul mese desiderato nella parte superiore della griglia.
4. Selezionate **Ritardo**.
5. Nel menu a tendina, selezionate un motivo o lasciate **Motivo non ancora conosciuto**.
6. Cliccate sull'inizio dell'attività alla quale lo studente è arrivato in ritardo.
7. Nella linea creata automaticamente sotto la griglia, fate doppio clic sulla durata del ritardo per modificarla.

ABBATE Giulio - Inserimento dei ritardi per mese

gen. feb. **mar.** apr. mag. giu. lugl. ago. sett. ott.

Tipo di inserimento

Assenza **Ritardo** Motivo non ancora conosciuto ▼

	08h00	09h00	10h00	11h00	12h00
Lun. 5				Diritto dell'Unione Europea Prof. BEVILACQUA Alberto	
Mar. 6				Diritto Comparato Prof. BEVILACQUA Alberto	
Mer. 7	Protezione sociale europea Prof. ARETINO Pietro				
Giov. 8	Diritto Amministrativo Prof. SANTAGOSTINO		Gestione del progetto Prof. DI MARIA Maria		

Data del ritardo	Durata	Motivo di ritardo	Allegati
Mer. 07 mar. alle 08h0	5min	Motivo non ancora conos	

Inserire un ritardo dal foglio d'appello

⇒ Foglio d'appello, p. 155

RIEPILOGO DEI RITARDI

Il riepilogo dei ritardi è disponibile nell'ambiente **Frequenza > Riepilogo**. Come per le assenze, da questo ambiente potete modificare il motivo, la durata, il carattere giustificato/non giustificato dei ritardi, inviare una richiesta di giustificazione e caricare un allegato.

Sapere quanti studenti erano in ritardo alla prima ora

1. Andate su **Frequenza > Riepilogo > Tabella di controllo**.
2. Selezionate la data.
3. La colonna **Ritardi** indica il numero di studenti arrivati in ritardo in ogni fascia oraria.
4. Selezionate la cella desiderata per visualizzare l'elenco dei ritardatari.

Individuare tutti i ritardi senza motivo

1. Andate su **Frequenza > Riepilogo > ☰ Elenco delle assenze degli studenti**.
2. Selezionate **Ritardi** nel menu a tendina.
3. Attivate le settimane desiderate sulla barra in fondo allo schermo. Riducete se necessario il periodo scegliendo le date nel menu a tendina.
4. Cliccate sul tasto **☰** davanti **Motivo di ritardo**: nella finestra che appare, deselectionate tutti i motivi tranne **Motivo non ancora conosciuto**.

Cancelarre un ritardo

1. Andate su **Frequenza > Riepilogo > ☰ Elenco delle assenze degli studenti**.
2. Selezionate **Ritardi** nel menu a tendina.
3. Attivate le settimane desiderate sulla barra in fondo allo schermo. Riducete se necessario il periodo scegliendo delle date nel menu a tendina.
4. Selezionate il ritardo e, con un clic destro, scegliete **Cancela la selezione**.

RESOCONTO DEI RITARDI

Visualizzare il numero di ritardi per studente

1. Andate su **Frequenza > Studenti > 🗣️ Resoconto delle assenze e dei ritardi**.
2. Attivate le settimane desiderate sulla barra in fondo allo schermo.
3. Filtrate l'elenco a sinistra selezionando ad esempio un corso.
4. Il numero di ritardi sul periodo appare a sinistra nella colonna **ΣG**: se la colonna non è visibile, cliccate sul tasto **🖱️** in alto a destra dell'elenco per visualizzarla (⇒ **Elenco**, p. 131). Potete cliccare e spostare questa colonna a sinistra dell'elenco per reperirla più facilmente.

Studenti a 16/03/2018																
Corsi		Diritto 1° anno			Tutti gli stu											
Σa	ΣG	Cognome	Nome	Sesso	Corsi											
+ Crea uno studente																
5	2	ABBATE	Giulio	♂	Diritto 1° anno											
12	5	ACCOSSATO	Stefano	♂	Diritto 1° anno											
	3	AGUS	MILENA	♀	Diritto 1° anno											
2		ARGENTO	ASIA	♀	Diritto 1° anno											
5	1	BALAN	Vittoria	♀	Diritto 1° anno											
	2	BIGNARDI	DARIA	♀	Diritto 1° anno											
	2	CAMPANILE	MORGANA	♀	Diritto 1° anno											
		CARTA	MARIA	♀	Diritto 1° anno											
1	19 / 186															
<input type="checkbox"/> Risorsa <table border="1" style="display: inline-table; vertical-align: middle;"> <tr><td></td><td></td><td></td><td></td><td></td><td></td><td></td><td></td><td></td><td></td></tr> </table>																
<input type="checkbox"/> Attività <table border="1" style="display: inline-table; vertical-align: middle;"> <tr><td></td><td></td><td></td><td></td><td></td><td></td><td></td><td></td><td></td><td></td></tr> </table>																
8 Periodo attivo		2	3	4	5	6	7	8	9	10	11	12	13	14	15	
		gennaio			febbraio			marzo			a					

Non includere i ritardi nel resoconto delle assenze

I ritardi figurano di default nel resoconto delle assenze ma potete nasconderli.

1. Andate su **Frequenza** > **Studenti** >  **Resoconto delle assenze e dei ritardi**.
2. Selezionate uno o più studenti nell'elenco a sinistra.
3. Cliccate sull'icona  sulla barra degli strumenti.
4. Nella finestra che appare, riquadro **Contenuto**, togliete la spunta a **Ritardi giustificati e/o Ritardi ingiustificati**.

Visualizzare i ritardi sulla pagella

1. Andate su **Valutazione** > **Pagelle** >  **Definizione dei modelli di pagella**.
2. Selezionate il modello.
3. Andate nella scheda **Più della pagella**.
4. Spuntate gli elementi del riquadro **Frequenza** da far apparire.

E INOLTRE...

Modificare la durata predefinita (5 minuti) dei ritardi

Accedete al menu **Parametri** > **FREQUENZA** > **Opzioni**.

Vedi anche

- ⇒ Assenza di uno studente, p. 52
- ⇒ Esonero (valutazione), p. 144
- ⇒ Frequenza, p. 163
- ⇒ Tabella di controllo, p. 340

RIUNIONE

Piazzare una riunione sull'orario

Una riunione si crea come qualsiasi attività (⇒ **Attività**, p. 58). Per visualizzare «riunione» sull'attività, dovete prima creare una materia **riunione** (⇒ **Materia**, p. 206).

Vedi anche

- ⇒ Prenotazione di un'aula, p. 266

SALVATAGGI

Eseguire un salvataggio manuale

1. Accedete al menu **File** > **Salva e comprimi una base dati**.
2. Nella finestra che appare, selezionate la cartella in cui salvare il file *.zip spuntate gli elementi annessi da aggiungere (foto, modelli di lettera, esercizi, ecc.) e confermate.

Parametri del salvataggio automatico

1. Accedete ai parametri di salvataggio:
 - [versione Monoposto] Menu **Parametri** > **ALTRI DATI** > **Salvataggio**
 - [versione Rete] Server **S** > **Orari** > **Salvataggi e archivi**
2. Spuntate **Attiva il salvataggio automatico**.
3. Scegliete la frequenza di salvataggio nel menu a tendina.
4. Cliccate sul tasto **...** per selezionare la cartella nella quale i file saranno salvati. Se possibile, privilegiate una postazione fisica diversa da quella sulla quale è salvata la base dati. I salvataggi del giorno sovrascrivono quelli del giorno precedente.

Nota: non è consigliato disattivare il salvataggio automatico.

Aprire un salvataggio [versione Monoposto]

Andate nella cartella dei salvataggi, selezionate il file **NomeDellaBaseDati.sauv.zip**, poi cliccate su **Apri**.

Aprire un salvataggio [versione Rete]

Prerequisiti È necessario essere connessi come amministratore.

1. Accedete al menu **File** > **Visualizza i salvataggi e gli archivi del server**.
2. Selezionate il salvataggio o l'archivio e, con un clic destro, scegliete **Consulta**.
3. Potete poi scegliere di:
 - tornare alla base dati in uso tramite il comando **File** > **Chiudi la consultazione del salvataggio**;
 - sostituire la base dati in uso con il salvataggio consultato, utilizzando il comando **File** > **Metti in uso il salvataggio consultato**. HYPERPLANNING vi propone allora di rinominare la base dati (se non lo fate, essa sovrascriverà la base dati corrente). Tutti gli utenti saranno disconnessi e riconnessi automaticamente a questa nuova base dati.

Recuperare i salvataggi eseguiti prima di sovrascrivere un file

⇒ Bak, p. 68

Vedi anche

⇒ Copia della base dati, p. 110

SCALA DEI LIVELLI DI VALUTAZIONE (A, B, C, D, E, F)

Attivare la valutazione in lettere (A, B, C...)

Accedete al menu **Parametri** > **MODULI OPZIONALI** > **Valutazione**.

Scala dei livelli di valutazione (A, B, C, D, E, FX, F) **Attiva**

Secondo una distribuzione in decile dei risultati del corso (in %)

 Gestire i livelli di recupero (FX)

 In percentuale

 In scarto di punti

100% dei Non Ammessi Soglia d'ammissione 100% degli Ammessi

Secondo un'equivalenza con i voti numerici

 Gestire i livelli di recupero (FX)

Livello	Valore min	Valore max
A	16,00	30,00
B	14,00	15,99
C	12,00	13,99
D	10,01	11,99
E	10,00	10,00
FX	8,00	9,99
F	0,00	7,99

0 7 < >

Ripristina i valori di default

Definizione dei giudizi

Livello	Risultato finale
A	Eccellente
B	Molto Buono
C	Buono
D	Discreto
E	Sufficiente
FX	Insufficiente
F	Insufficiente

0 7 < >

Spuntate **Attiva** e selezionate la modalità di suddivisione:

- secondo una distribuzione percentuale dei risultati del corso: potete cliccare sui separatori e spostarli per modificare la percentuale di studenti che ottengono un determinato voto;
- secondo un'equivalenza con i voti numerici: inserite i voti desiderati nella tabella.

Visualizzare la valutazione in lettere sulla pagella

- Andate su **Valutazione** > **Pagelle** > **Definizione dei modelli della pagella**.
- Selezionate un modello nell'elenco a sinistra.
- Nella scheda **Corpo della pagella**, riquadro **Dettagli delle medie**, spuntate **Visualizza i livelli di valutazione (A, B, C,...)** (insieme o al posto delle medie numeriche).

Materie	Studente			Giudizi
	Med.	CC	PARZ	
Diritto dell'Unione Europea	24,50 C			
Diritto dell'Unione Europea Prof. BEVILACQUA Alberto	30,00 A	30,00 B	30,00 A	Eccellente lavoro

Materie	Studente			Giudizi
	Med.	CC	PARZ	
Diritto dell'Unione Europea	C			
Diritto dell'Unione Europea Prof. BEVILACQUA Alberto	A	B	A	Eccellente lavoro

- Nella scheda **Piè della pagella**, potete visualizzare la legenda della scala dei livelli di valutazione.

SCAMBIARE DUE ATTIVITÀ

Scambiare due attività di posto

1. Da tutte le visualizzazioni  **Orario**, attivate le settimane desiderate sulla barra in fondo allo schermo.
2. Selezionate l'attività e, con un clic destro, scegliete **Quale attività è scambiabile con questa?**
3. HYPERPLANNING evidenzia con un riquadro le attività che si possono scambiare con quella selezionata:
 - riquadro blu: le attività si possono scambiare se accettate di ignorare dei vincoli;
 - riquadro bianco: le attività si possono scambiare nel rispetto di tutti i vincoli.
4. Cliccate nuovamente sull'attività e mantenendo premuto il tasto **[Ctrl]** selezionate l'attività scambiabile, poi, con un clic destro, scegliete **Scambia le 2 attività**.

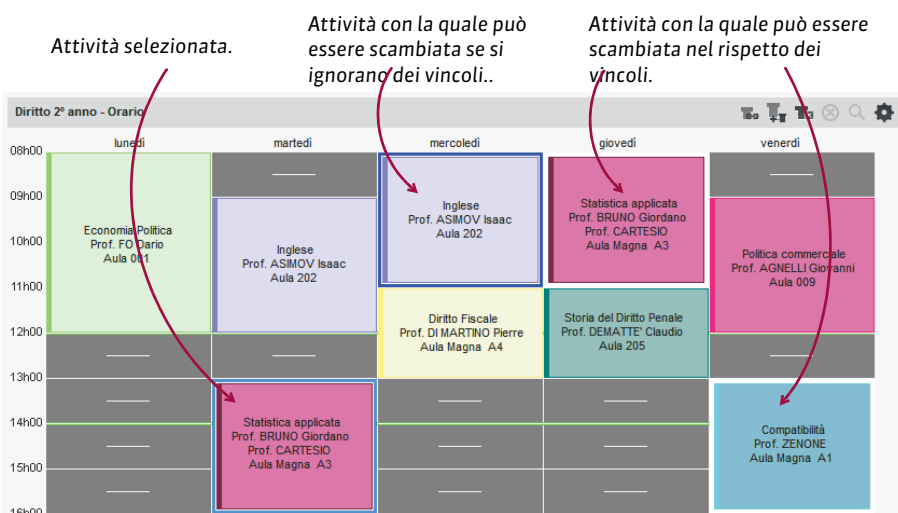

Vedi anche

⇒ [Buco](#), p. 77

SCHEDA (DOCENTI, STUDENTI, PERSONALE)

Importare le informazioni da un file Excel

⇒ Excel o altro foglio di calcolo (importazione), p. 147

Compilare la scheda manualmente

1. Accedete alla visualizzazione **Scheda**  disponibile per **Docenti / Studenti / Personale**.
2. Selezionate le persone nell'elenco a sinistra.
3. Cliccate sul tasto  in alto a destra per compilare la scheda con le informazioni.

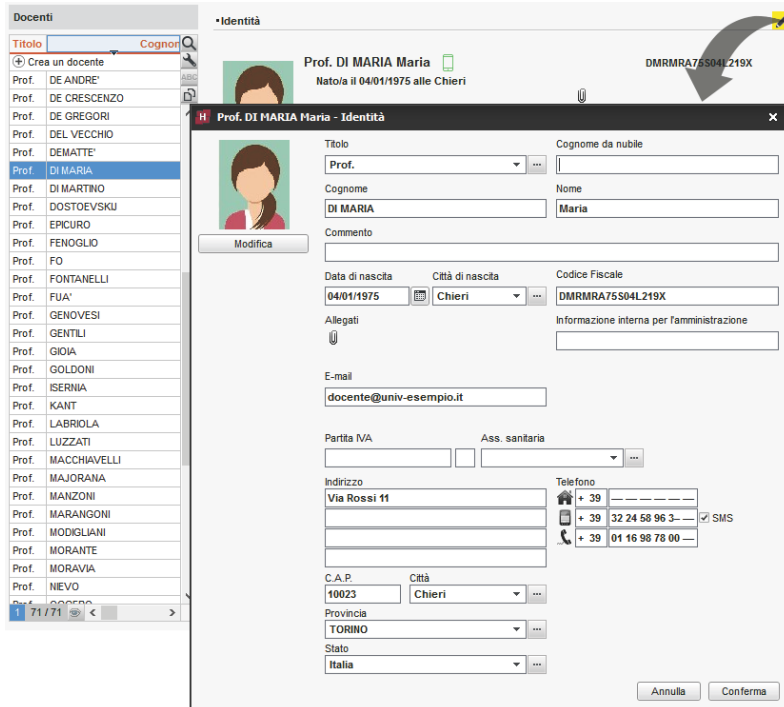

Docenti

Titolo Cognome

➕ Crea un docente

Prof. DE ANDRE'

Prof. DE CRESCENZO

Prof. DE GREGORI

Prof. DEL VECCHIO

Prof. DEMATTE'

Prof. DI MARIA

Prof. DI MARTINO

Prof. DOSTOEVSKIJ

Prof. EPICURO

Prof. FENOGLIO

Prof. FO

Prof. FONTANELLI

Prof. FUA'

Prof. GENOVESI

Prof. GENTILI

Prof. GIOIA

Prof. GOLDONI

Prof. ISERNIA

Prof. KANT

Prof. LABRIOLA

Prof. LUZZATI

Prof. MACCHIAVELLI

Prof. MAJORANA

Prof. MANZONI

Prof. MARANGONI

Prof. MODIGLIANI

Prof. MORANTE

Prof. MORAVIA

Prof. NIEVO

Prof. OSCAR...

1 71 71 < >

Identità

Prof. DI MARIA Maria 
Nato/a il 04/01/1975 alle Chieri

DMRMRA75S04L219X

Prof. DI MARIA Maria - Identità

Titolo Cognome da rubriche

Prof.

Cognome Nome

DI MARIA Maria

Commento

Data di nascita Città di nascita Codice Fiscale

04/01/1975 Chieri DMRMRA75S04L219X

Allegati Informazione interna per l'amministrazione

E-mail

docente@univ-esempio.it

Partita IVA Ass. sanitaria

Indirizzo Telefono

Via Rossi 11 + 39

+ 39 32 24 68 96 3- SMS

+ 39 01 16 98 78 00

C.A.P. Città

10023 Chieri

Provincia

TORINO

Stato

Italia

Vedi anche

- ⇒ Allegati, p. 34
- ⇒ Destinatari delle lettere, p. 119
- ⇒ Foto, p. 159
- ⇒ Informazione interna, p. 193
- ⇒ SMS, p. 319

SCHEDA ATTIVITÀ

La scheda attività appare quando un'attività è selezionata. Essa permette di:

- conoscere con un colpo d'occhio le informazioni essenziali;
- precisare la materia e le risorse (docenti, pubblico, aula);
- sapere perché una risorsa non è disponibile in una fascia oraria (⇒ Diagnostica di un'attività, p. 120);
- inserire un memo (⇒ Memo di attività, p. 212);
- comunicare con il docente e con gli studenti (e-mail, SMS o lettera).

Le modifiche valgono solo per le lezioni selezionate.

Materie	1
Inglese	
+ Docenti	1
Prof. GOLDONI Carlo	
+ Raggruppamenti	0
+ Corsi	1
L3 Diritto Privato	
+ Gruppi	0
+ Opzioni	0
+ Aule	3
Aula 202	>>
Aula 303	>>
Aula 305	>>
+ Aule richieste	0

Il numero di studenti appare una volta associato il pubblico (raggruppamento, gruppo).

La materia e le risorse sono associate direttamente dalla scheda attività.

Se più risorse sono state associate all'attività, questo numero indica quante sono. Per sapere su quali lezioni, dettagliate la scheda attività (vedi sotto).

MATERIE E RISORSE

Precisare la materia

1. Verificate le settimane attive sulla barra del **Periodo attivo**: devono corrispondere alle settimane dell'attività a meno che non desideriate precisare la materia solo per alcune lezioni.
2. Selezionate l'attività per visualizzare la scheda attività.
3. Fate un doppio clic su **Materia da precisare** o sul nome della materia se volete modificare la materia.
4. Nella finestra che appare, le materie proposte rispettano i vincoli definiti (⇒ Vincoli, p. 364). È possibile:
 - spuntare **Solo le estratte** se avete precedentemente estratto le materie desiderate nell'elenco delle materie (⇒ Estrarre dei dati, p. 145);
 - spuntare **Ignora i vincoli spuntati qui sotto** se desiderate visualizzare tutte le materie che rispettano o meno i vincoli;
 - mostrare le materie secondo i criteri desiderati: questo è sempre il modo più rapido per accedere ad una materia in un lungo elenco.
5. Selezionate la materia dell'attività.
6. Cliccate su **Conferma**.

Visualizzare secondo l'**Iniziale del nome** è un criterio semplice ed efficace per accedere più rapidamente alla materia.

Se esiste un vincolo, esso appare nella colonna **Diagnostica**.

Assegnare una risorsa (docente, pubblico, aula) su tutto il periodo attivo

1. Verificate le settimane attive sulla barra **Periodo attivo**: esse devono corrispondere alle settimane dell'attività, a meno che non desideriate assegnare la risorsa solo in alcune lezioni.
2. Cliccate sul + a sinistra della risorsa.
3. Nella finestra che appare, le risorse proposte sono libere (non occupate in un'altra attività) per tutto il periodo di attività e rispettano i vincoli definiti (⇒ **Vincoli**, p. 364).
È possibile:
 - spuntare **Solo le estratte**, se avete precedentemente estratto nel vostro elenco le risorse desiderate (⇒ **Estrarre dei dati**, p. 145);
 - spuntare **Ignora i vincoli spuntati qui sotto** se desiderate visualizzare tutte le risorse;
 - mostrare secondo l'**Iniziale del nome** o secondo un altro criterio: questo è sempre il modo più rapido per accedere ad una risorsa in un lungo elenco.
4. Selezionate le risorse da assegnare.

5. Cliccate su **Conferma**.

Visualizzare secondo **Iniziale del cognome** è un criterio semplice ed efficace per accedere più rapidamente alla risorsa.

Mostra per: **Iniziale del cognome**

Nome	Occ.	Pond.	Ann.	Diagnostica
A				
Prof. ADAMI Valerio	84h00		+ 42h00	
Prof. AGNELLI Giovanni	46h00		+ 42h00	
Prof. ALFIERI Vittorio	86h00		+ 42h00	
Prof. ALGHIERI Dante	12h00		+ 42h00	
Prof. ANTINORI Edoardo	41h00		+ 42h00	
Prof. ARETINO Pietro	160h00		+ 42h00	
Prof. ARIOSTO Ludovico	36h00		+ 42h00	
Prof. ARISTOTELE	16h00		+ 42h00	
B				
C				
D				

Se l'assegnazione provoca il superamento del monte ore definito per il docente, le ore in più appaiono in rosso (⇒ Monte ore annuale del docente, p. 221).

Se esiste un vincolo, esso appare nella colonna **Diagnostica**.

Associare più risorse per coprire tutto il periodo attivo

Se ad esempio non ci sono aule libere per tutto il periodo dell'attività, assegnate più aule a seconda della loro disponibilità.

1. Per default, le risorse proposte sono libere per tutto il periodo attivo. Se non lo fossero, selezionate **Parzialmente libere sul periodo** per visualizzare tutte le risorse libere per almeno una settimana.
2. A destra di ogni risorsa appare una barra con tutte le settimane dell'attività: quelle in cui la risorsa non è libera non sono attive, potete disattivarne manualmente altre.
3. Selezionate le risorse [**Ctrl + clic**] da associare.

4. Cliccate su **Conferma**.

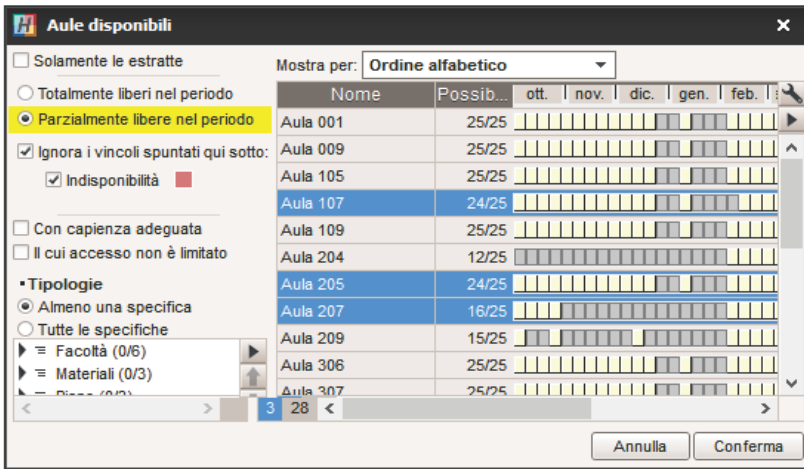

Dettagliare la scheda attività per verificare la ripartizione delle risorse

1. Cliccate sulla freccia  in alto a destra della scheda attività.
2. Le settimane di presenza sono rappresentate da un rettangolo giallo: potete direttamente modificare la presenza della risorsa nell'attività cliccando sulle settimane.

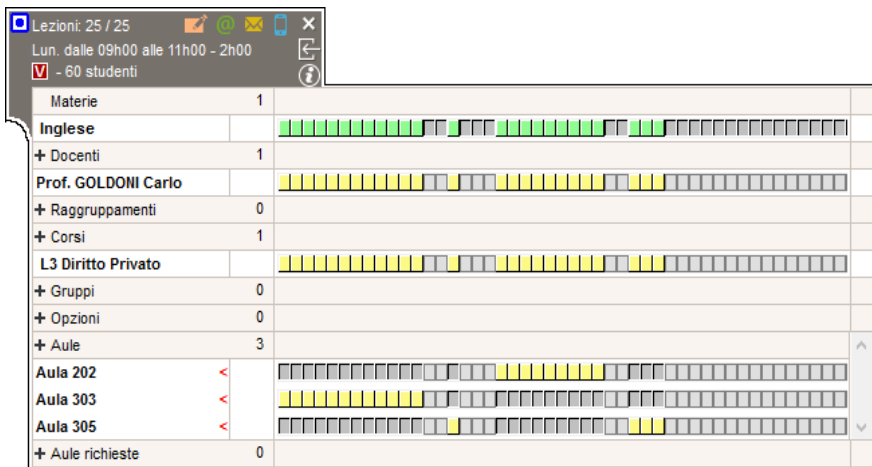

Rendere presente su tutte le lezioni di un'attività una risorsa specifica

Se avete aggiunto una risorsa ad un'attività soltanto per qualche lezione, potete rapidamente estendere la sua presenza a tutte le lezioni dell'attività: selezionate la risorsa sulla scheda attività, fate un clic destro e scegliete il comando **Rendi presente su tutta l'attività**.

Associare direttamente uno studente

Non è possibile inserire direttamente uno studente in un'attività. In un'attività si può inserire solo un corso oppure un gruppo. Quindi, per assegnare un singolo studente, è necessario prima creare un gruppo che contenga unicamente quello studente. Se questa è un'esigenza ricorrente, potete creare rapidamente un gruppo per ogni studente di un corso (⇒ **Ripartire gli studenti**, p. 295).

Sostituire una risorsa con un'altra

1. Controllate le settimane attive sulla barra del **Periodo attivo**: esse devono corrispondere alle settimane di svolgimento dell'attività, a meno che la sostituzione valga solo per alcune settimane.
2. Fate un doppio clic sulla risorsa da sostituire. Attenzione, se cliccate sul **+**, aggiungete una risorsa invece di sostituirla.
3. Fate doppio clic sulla nuova risorsa nella finestra di selezione e confermate.
4. **Novità** Se avete sostituito un docente con un altro, comparirà il messaggio: **Conserva lo storico delle sostituzioni**. Spuntate l'opzione se si tratta di una sostituzione di cui volete tenere traccia sull'orario e nei riepiloghi (⇒ **Sostituzione**, p. 322).

Togliere una risorsa da un'attività

1. Controllate le settimane attive sulla barra **Periodo attivo**: esse devono corrispondere alle settimane di svolgimento dell'attività, a meno che non desideriate togliere la risorsa dall'attività solo per alcune lezioni.
2. Selezionate la risorsa, fate un clic destro e scegliete **Togli dall'attività** o premete il tasto **[Canc]**.

Scegliere gli elementi (data, memo, ecc.) da visualizzare nella scheda attività

1. Cliccate sul tasto  in alto a destra nella scheda attività.
2. Nella finestra che appare, lasciate la spunta unicamente sugli elementi che vi interessa vedere.

Modificare la visualizzazione della materia e delle risorse

1. Accedete al menu **Preferenze > DATI > Materie / Docenti / Corsi / Gruppi / Opzioni / Aule**.
2. Selezionate **La scheda attività** nel menu a tendina.
3. Spuntate le informazioni che devono apparire nella scheda attività.
4. Cliccate a sinistra dell'informazione per ordinarle: le risorse appariranno nell'ordine indicato.

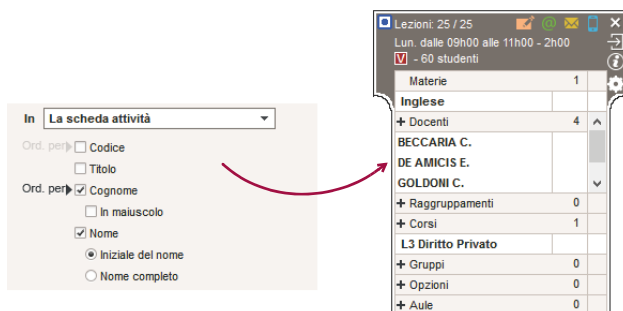

I parametri qui selezionati fanno sì che il cognome e l'iniziale del nome dei docenti siano ordinati alfabeticamente sul cognome.

INVIO DI E-MAIL, SMS, LETTERE

Quando comunicate tramite la scheda attività, i destinatari preselezionati sono le persone coinvolte nell'attività.

Inviare una lettera

Prerequisiti Gli studenti devono essere stati indicati come destinatari (⇒ **Destinatari delle lettere**, p. 119).

1. Cliccate sull'icona  della scheda attività.
2. Nella finestra che appare, scegliete il tipo di uscita (**Stampante, PDF, E-mail**).
3. Selezionate il modello di lettera da utilizzare per ogni tipo di risorsa (docente, studenti, ecc...).
4. Cliccate su **Stampa**.

Inviare un'e-mail

Prerequisiti Devono essere stati inseriti gli indirizzi e-mail dei destinatari.

1. Cliccate sull'icona  della scheda attività.
2. Nella finestra che appare, selezionate le risorse alle quali desiderate scrivere. Il docente, gli studenti, ecc... sono preselezionati.
3. Utilizzate il tasto **Inserisci una variabile dell'attività** per inserire eventuali variabili che saranno automaticamente sostituite al momento dell'invio (⇒ **Variabile**, p. 360). La variabile «**Riepilogoattività**» permette di identificare velocemente l'attività di cui si sta parlando.
4. Come per l'invio di e-mail tramite il tasto  sulla barra degli strumenti, potete utilizzare un modello, aggiungere una firma, allegare un documento, ecc. (⇒ **E-mail**, p. 135).

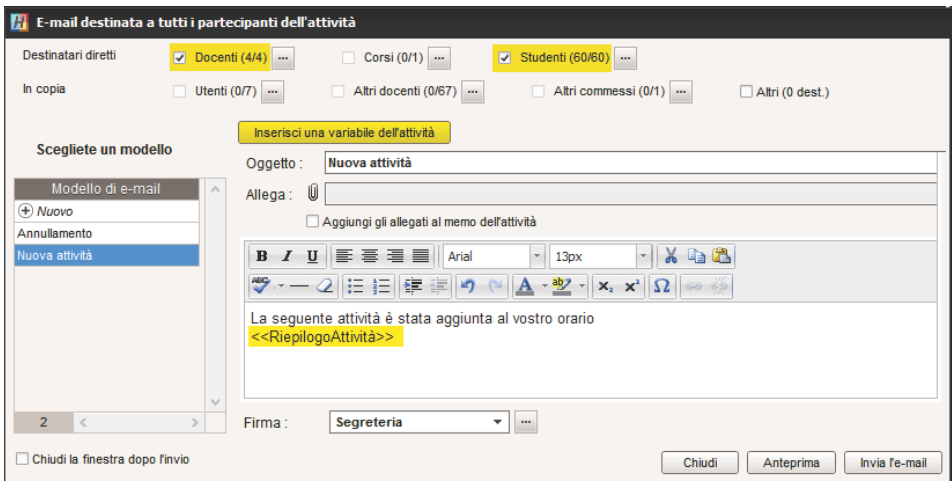

E-mail destinata a tutti i partecipanti dell'attività

Destinatari diretti Docenti (4/4) ... Corsi (0/1) ... Studenti (60/60) ...

In copia Utenti (0/7) ... Altri docenti (0/67) ... Altri commissi (0/1) ... Altri (0 dest.)

Scegliete un modello

Modello di e-mail

- + Nuovo
- Annullamento
- Nuova attività

Inserisci una variabile dell'attività

Oggetto: Nuova attività

Allega: 

Aggiungi gli allegati al memo dell'attività

B I U Arial 13px

La seguente attività è stata aggiunta al vostro orario
 <<RiepilogoAttività>>

Firma: Segreteria

Chiudi la finestra dopo l'invio

Chiudi Anteprima Invia l'e-mail

Inviare un SMS

Prerequisiti Devono essere stati inseriti i numeri di telefono dei destinatari e la casella **SMS** nella loro scheda dev'essere selezionata (⇒ **SMS**, p. 319).

1. Cliccate sull'icona  della scheda attività.
2. Nella finestra che appare, selezionate o create un nuovo modello di SMS «docente».

3. Come per l'invio di SMS tramite l'icona  sulla barra degli strumenti, potete utilizzare un modello, inserire eventuali variabili, ecc. (⇒ SMS, p. 319).
4. Cliccate su **Invia**.
5. Inviatene di nuovo con un modello di SMS «studente».

SCOLARITÀ

Consultare o modificare la scolarità dello studente

1. Andate su **Orari > Studenti >  Scheda studente**.
2. Selezionate lo studente nell'elenco a sinistra, poi cliccate sulla scheda **Scolarità**. Cliccate sul tasto  per modificarla.

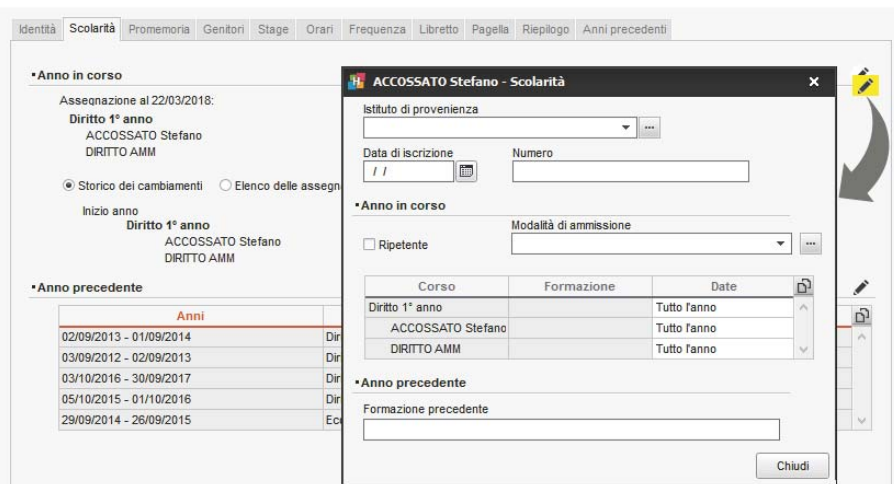

Identità | **Scolarità** | Promemoria | Genitori | Stage | Orari | Frequenza | Libretto | Pagella | Riepilogo | Anni precedenti

*Anno in corso

Assegnazione al 22/03/2018:

Diritto 1° anno
ACCOSSATO Stefano
DIRITTO AMM

Storico dei cambiamenti Elenco delle assegn.

Inizio anno
Diritto 1° anno
ACCOSSATO Stefano
DIRITTO AMM

*Anno precedente

Anni	
02/09/2013 - 01/09/2014	Dir
03/09/2012 - 02/09/2013	Dir
03/10/2016 - 30/09/2017	Dir
05/10/2015 - 01/10/2016	Dir
29/09/2014 - 26/09/2015	Ec

ACCOSSATO Stefano - Scolarità

Istituto di provenienza

Data di iscrizione Numero

*Anno in corso

Ripetente Modalità di ammissione

Corso	Formazione	Date
Diritto 1° anno		Tutto l'anno
ACCOSSATO Stefano		Tutto l'anno
DIRITTO AMM		Tutto l'anno

*Anno precedente

Formazione precedente

Chiudi

SEDI

Attivare la gestione di sedi

1. Accedete al menu **Parametri > PARAMETRI GENERALI > Sedi**.
2. Spuntate **Attivare la gestione delle sedi**.
3. Cliccate sulla linea di creazione, inserite il nome di una sede e confermate con il tasto **[Invio]**. Inserite in questo modo ciascuna delle vostre sedi.
4. Nella tabella dei trasferimenti tra le sedi, fate doppio clic nella colonna **Tempi cambi sede** per indicare il tempo di trasferimento da una sede all'altra: in questo modo, se utilizzate il piazzamento automatico, HYPERPLANNING non pianzerà in modo immediatamente consecutivo attività su sedi troppo distanti.
5. Indicate quanti cambi di sede autorizzate per giorno, per i docenti e per i corsi e in che momento della giornata.

Inserite la sede delle aule

1. Andate su **Orari > Aule > ☰ Elenco**.
2. Compilate la colonna **Sede**. Se questa colonna non è visibile, cliccate sul tasto  in alto a destra dell'elenco (⇒ **Elenco**, p. 131).
3. Quando aggiungete un'aula ad un'attività, l'attività eredita la sede di quest'aula.

Compilate la sede delle attività

1. Andate su **Orari > Attività > ☰ Elenco**.
2. Compilate la colonna **Sede**. Se questa colonna non è visibile, cliccate sul tasto  in alto a destra dell'elenco (⇒ **Elenco**, p. 131).

Visualizzare la sede sulle attività

1. Accedete al menu **Preferenze > ORARI > Contenuto delle attività**.
2. Selezionate la risorsa selezionata nel primo menu a tendina (orario dei docenti / corsi / studenti / aule, ecc.).
3. Spuntate **Sede**.

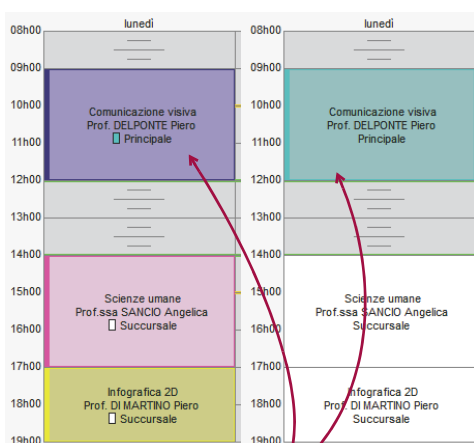

È possibile visualizzare l'indicazione della sede e colorare le attività in funzione di esse.

Assegnare un colore alle attività in funzione della sede

1. Accedete al menu **Preferenze > ORARI > Contenuto delle attività**.
2. Selezionate la risorsa desiderata nel primo menu a tendina (orario dei docenti / corsi / studenti / aule, ecc.).
3. Nel secondo menu a tendina, scegliete di visualizzare i colori delle attività in funzione della sede.

Vedere quando un piazzamento di attività non rispetta i tempi di trasferimento tra due sedi

1. Dalla visualizzazione **Orario**, selezionate l'attività e cliccatevi sopra per passare in modalità diagnostica (⇒ *Diagnostica di un'attività*, p. 120).
2. Spostate il riquadro verde sulla fascia oraria desiderata. Se l'attività precedente o quella seguente si trova in un'altra sede e i tempi di trasferimento non vengono rispettati, il simbolo **S** appare sulla scheda attività accanto alla risorsa interessata dal vincolo.

Materie	
Infografica 2D	1
+ Docenti	1
Prof. DI MARTINO Piero	S
+ Raggruppamenti	0

Vedi anche

⇒ *Vincoli*, p. 364

SERVER

Installare il Server

Scaricate l'applicazione dal sito Internet di Index Education, www.index-education.it, dalla pagina **HYPERPLANNING > Scaricare > Ultimi aggiornamenti**. Seguite l'installazione guidata.

Amministrare il Server a distanza

⇒ *Amministrazione remota*, p. 36

Connettere il Server al Controller

1. Nell'Amministrazione Server **S** > *Gestione degli orari* > *Scheda Connessione al Controller*, riportate l'**Indirizzo IP** e la **Porta TCP** che vedete nell'ambiente *Parametri di pubblicazione* del Controller **C**.
2. Cliccate sul tasto **Connettersi**.

Gestione orari Connettersi

Connesso al controller

Licenze utilizzate: Server HYPERPLANNING: 2 / 99

Connessione al controller Connettersi Valori predefiniti

Connessione diretta

Indirizzo IP Porta TCP

192.168.175.25 **21200**

Ricerca del controller sulla rete dell'istituto 🔍

- Elenco degli orari
- Utenti di rete
- Gestione delle licenze

Vietare la connessione di alcune postazioni

1. Dall'Amministrazione Server  > **Orario** cliccate su **Parametri di sicurezza**.
2. Andate su **Gestione degli indirizzi** (⇨ Indirizzo IP, p. 190).

Vedere l'indirizzo IP della postazione del Server

Dall'Amministrazione Server  > **Orari** cliccate su **Parametri di pubblicazione**.

Spostare il Server da una macchina A ad una macchina B

È possibile che in corso d'anno si presenti la necessità di cambiare la macchina sulla quale è installato il Server. Ecco come procedere.

Sulla macchina che state utilizzando

1. Cliccate sul tasto **Chiudi l'uso** per arrestare il Server.
2. Lanciate il comando **File > Salva e comprimi una base dati** e spuntate tutte le opzioni di compressione.
3. Copiate il file **.zip** ottenuto su un supporto removibile.
4. Lanciate il comando **Assistenza > Informazioni** e annotate la lettera della postazione sulla quale è installato il Server: ne avrete

bisogno per registrare la licenza del Server sulla nuova

macchina.

Sulla nuova macchina

1. Scaricate e installate il Server.
2. Procedete con la registrazione on-line della vostra licenza (è necessaria la connessione a Internet): lanciate il comando **File > Strumenti > Registrazione automatica della licenza**. Tenete a portata di mano una fattura Index Education perché vi sarà chiesto di inserire il vostro codice cliente e il numero della fattura. Inserite anche il vostro indirizzo e-mail. Indicate di aver cambiato postazione e inserite la lettera della vecchia postazione.
3. Rimettete in uso la base dati: lanciate il comando **File > Recupera una base dati compressa** e selezionate il file **.zip** sul vostro supporto removibile.
4. Cliccate sul tasto **Metti in uso**.

Vedi anche

- ⇒ Client, p. 86
- ⇒ Controller, p. 106
- ⇒ Orario (Server), p. 238

SERVIZIO DI VALUTAZIONE

Per fare in modo che un docente possa valutare gli studenti nella sua materia, dev'essere stato creato un servizio di valutazione.

Materia	Corso	Docente
Crea dei moduli e servizi di valutazione		
Modulo		
Servizio	INTERIOR DESIGN A1	
Sotto-servizio	INTERIOR DESIGN A1	Prof. GENTILI Claudio
Sotto-servizio	INTERIOR DESIGN A1	Prof. DI MARTINO Piero

I servizi possono essere raggruppati in moduli (in verde) e possono essere suddivisi in sotto-servizi (in corsivo).

CREARE I SERVIZI DI VALUTAZIONE

Generare i servizi di valutazione

Prerequisiti Un calendario di valutazione dev'essere stato associato al corso (⇒ Periodo di valutazione, p. 252).

- Andate su **Valutazione > Servizi di valutazione > Servizi di valutazione**.
- Selezionate un corso nell'elenco a sinistra.
- Cliccate sulla linea **Crea dei moduli e servizi di valutazione**.
- Nella finestra che appare, selezionate **Creare dei moduli personalizzati associandovi delle materie**, a meno che gli insegnamenti del corso non siano ancora organizzati in modulo: in questo caso, selezionate **Creare un modulo per materia**. Potrete sempre riorganizzare i moduli in seguito.
- Se le attività del corso sono già state create, spuntate **Unicamente le materie insegnate senza servizio di valutazione** per ridurre l'elenco e facilitare il lavoro.

Di default sono visualizzate tutte le materie della base dati. Spunta questa opzione per ridurle.

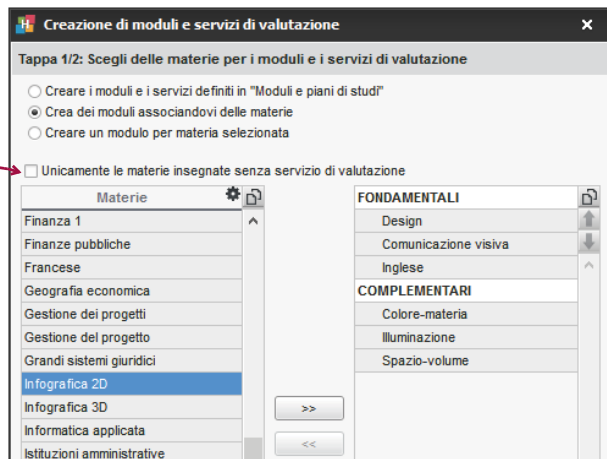

6. Cliccate sulla linea di creazione **Nuovo modulo**, inserite un nome e confermate con il tasto **[Invio]**. Selezionate nell'elenco a sinistra una o più materie da aggiungere a questo modulo e cliccate sulla freccia **>>** per farle passare al di sotto del modulo. Ripetete l'operazione per ogni modulo.

Se desiderate spostare un servizio sotto un altro modulo è sufficiente cliccare e trascinare.

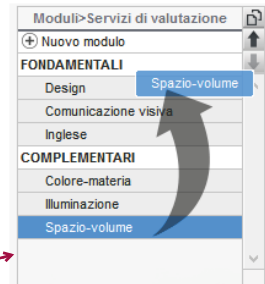

7. Cliccate su **Seguente**. Nella seguente finestra, indicate se desiderate creare dei servizi o dei sotto-servizi di valutazione per i gruppi / opzioni oltre che per le attività con più docenti.

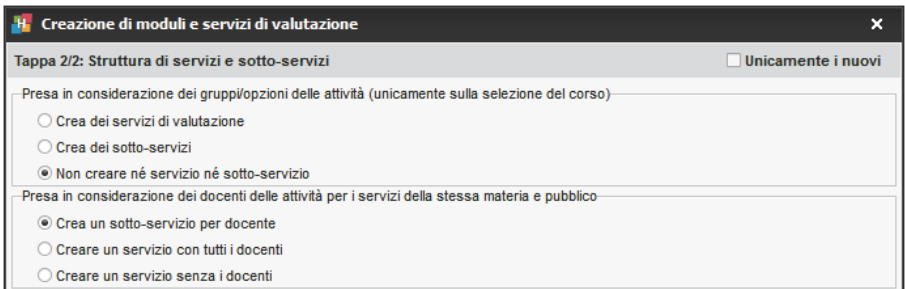

8. Confermate. HYPERPLANNING visualizza per ogni modulo i relativi servizi e sotto-servizi.

RIORGANIZZARE I SERVIZI DI VALUTAZIONE

Se le attività sono state create a partire dai piani di studi, quando HYPERPLANNING crea i servizi di valutazione a partire dalle attività, recupera anche i nomi dei moduli dei piani di studi e la loro organizzazione

Se le attività sono state create in un altro modo, ogni servizio si trova di default in un modulo che ha lo stesso nome, dunque spetta a voi rinominare i moduli e raggruppare i servizi.

Raggruppare dei servizi di valutazione sotto lo stesso nome

1. Andate su **Valutazione > Servizi di valutazione > Servizi di valutazione**.
2. Selezionate i servizi e, con un clic destro, scegliete **Cambia modulo di valutazione**.

Cambiare un servizio di modulo

1. Andate su **Valutazione > Servizi di valutazione > Servizi di valutazione**.
2. Cliccate e trascinate i servizi nel loro nuovo modulo (il servizio deve apparire su uno sfondo verde quando lasciate il tasto del mouse).

Diritto dell'Unione Europea			
Diritto dell'Unione Europea	Diritto 1° anno	Prof. BEVILACQUA Alberto	CC
Diritto dell'Unione Europea	<Diritto 1° anno>DRT COMUNITARIO	Diritto Amministrativo	CC
Diritto Amministrativo			
Diritto Amministrativo	Diritto 1° anno	Prof. SANTAGOSTINO	CC
Diritto Amministrativo	<Diritto 1° anno>DIRITTO AMM	Prof. BECCARIA Cesare	CC

Cancellare un servizio

1. Andate su **Valutazione > Servizi di valutazione >  Servizi di valutazione**.
2. Selezionate il servizio, fate un clic destro e scegliete **Cancella** o utilizzate il tasto **[Canc]**.

Vedi anche

- ⇒ Modulo di valutazione, p. 220
- ⇒ Sotto-servizio di valutazione, p. 324

PARAMETRI DEI SERVIZI DI VALUTAZIONE

Precisare il periodo di valutazione

1. Andate su **Valutazione > Servizi di valutazione >  Servizi di valutazione**.
2. Di default, un servizio di valutazione vale per tutti i periodi. Se non desiderate che sia così, fate doppio clic nella colonna **Periodi attivi**.
3. Deselezionate i periodi nei quali il servizio non dev'essere attivo e confermate.

Indicare le modalità di valutazione per un servizio

- ⇒ Modalità di valutazione, p. 215

Parametri del calcolo della media di un servizio

- ⇒ Media, p. 209

Parametri di visualizzazione dei servizi sulla pagella

- ⇒ Pagella, p. 242

SERVIZIO WINDOWS

Arrestare / Avviare il servizio Windows di una applicazione HYPERPLANNING

1. Accedete al menù **Assistenza > Configurazione amministrazione Windows**:
 - o dal Controller ,
 - o dal Server .
2. Andate nella scheda **Servizi Windows**.
3. Fate un clic destro sul servizio desiderato e scegliete **Arresta il servizio / Lancia il servizio**.

Cancellare un servizio Windows

Prerequisiti Per cancellare un servizio Windows, prima è necessario arrestarlo (vedi sopra).

1. Accedete al menù **Assistenza > Configurazione amministrazione Windows**:
 - o dal Controller ,
 - o dal Server .
2. Andate nella scheda **Servizi Windows**.
3. Fate un clic destro sul servizio desiderato e scegliete **Cancella il servizio**.

SETTIMANA

Definire il numero di settimane nell'anno scolastico

Prerequisiti È necessario essere connessi come amministratore.

1. Accedete al menu **Parametri** > **PARAMETRI GENERALI** > **Anno scolastico**.
2. Selezionate il numero di settimane nel menu a tendina: potete scegliere fino a 62 settimane.

Attivare o disattivare più settimane sulla barra in fondo allo schermo

⇒ Barre dei periodi, p. 69

Modificare la numerazione (riferimento all'anno scolastico o civile)

Accedete al menu **Preferenze** > **VISUALIZZAZIONE** > **Visualizzazione**.

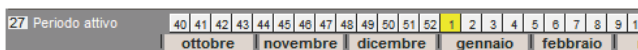

Selezionate **Conserva i numeri dei calendari per l'anno civile**.

Selezionate **Rinumera a partire da 1 per l'anno scolastico**.

Vedi anche

⇒ Calendario (planning), p. 78

SICUREZZA

Gestire gli indirizzi IP che si possono connettere

⇒ Indirizzo IP, p. 190

Modificare il livello di controllo degli indirizzi IP

Di default, tutti gli indirizzi autorizzati (e non privilegiati) a connettersi al Controller / Server sono soggetti a controlli che permettono di sospendere gli indirizzi considerati potenzialmente «pericolosi», quali il blocco dopo più tentativi di inserimento di identificativo o password errati, limite del numero di connessioni al secondo, ecc. Il livello di controllo può essere aumentato o diminuito.

1. Accedete alla scheda **Parametri di sicurezza**:
 - o dal Controller ;
 - o dal Server .
2. Andate nella scheda **Gestione degli indirizzi**.
3. Selezionate uno dei livelli di sicurezza: il livello **Medio** selezionato di default generalmente è sufficiente per una rete semplice.

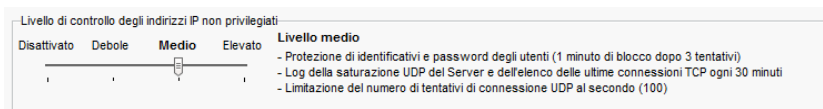

Nota: nel caso in cui un Client possa connettersi dall'esterno della rete dell'istituto, consigliamo di non disattivare il livello di controllo.

Filtrare le applicazioni

Filtrare le applicazioni consiste nel determinare gli indirizzi IP dai quali un'altra applicazione sarà autorizzata a connettersi.

Accedete alla scheda **Parametri di sicurezza**:

- o dal Controller ;
- o dal Server .

Se non attivate il filtro, tutti gli indirizzi (privilegiati o controllati) potranno connettersi.

Se attivate il filtro, l'applicazione potrà connettersi solo dagli indirizzi che avete definito.

Vedi anche

- ⇒ Password, p. 247

SMS

PARAMETRI

Aderire al servizio di invio di SMS

1. Inviare a Index Education il modulo di adesione agli SMS, disponibile dal menu **File** > **Stampa il modulo di adesione per l'invio di SMS** o sul sito Internet di Index Education, alla pagina **HYPERPLANNING** > **Il software** > **Invio di SMS**.
2. Una volta confermata l'adesione, dovrete aggiornare la licenza tramite il comando **File** > **Strumenti** > **Registrazione automatica della licenza**.

Parametrare l'invio di SMS

Accedete al menu **Internet** > **Parametri e-mail e SMS**.

Modificare il prefisso dei numeri di cellulare

Accedete al menu **Parametri** > **MODULI OPZIONALI** > **Comunicazione**.

Indicare che un docente / uno studente accetta di essere contattato via SMS

Se uno studente è indicato come indipendente (⇒ **Indipendente (studente)**, p. 188) l'opzione SMS sarà automaticamente spuntata.

Prerequisiti Il numero di cellulare dev'essere stato compilato.

1. Andate su **Orari** > **Docenti** >  **Scheda docente** oppure su **Orari** > **Studenti** >  **Scheda studente**.
2. Selezionate il docente / lo studente nell'elenco a sinistra.
3. Aprite la scheda con il tasto .
4. Spuntate **SMS** accanto al numero di telefono.

In multiselezione:

1. Selezionate i docenti / gli studenti nell'elenco a sinistra (⇒ **Multiselezione**, p. 225).
2. Spuntate **Accetta gli SMS**.

Indicare che un genitore accetta di essere contattato via SMS

Prerequisiti Il numero di cellulare dev'essere stato compilato.

1. Andate su **Orari > Studenti > Scheda genitori**.
2. Selezionate i genitori nell'elenco a sinistra.
3. Aprite la scheda con il tasto .
4. Spuntate **Destinatario degli SMS**.

In multiselezione:

1. Selezionate i genitori nell'elenco a sinistra (⇒ **Multiselezione**, p. 225).
2. Spuntate **Destinatario degli SMS**.

MODELLO DI SMS

Creare un modello di SMS

1. Andate su **Comunicazioni > SMS > Modelli di SMS**.
2. Cliccate sulla linea di creazione, inserite un nome e confermate con il tasto **[Invio]**.
3. Nella finestra che appare, scegliete il destinatario potenziale e il contesto di invio: le variabili disponibili dipendono dalla categoria scelta.
4. Inserite a destra il messaggio e utilizzate il tasto **Inserisci** per inserire eventuali variabili che saranno sostituite dal testo adeguato durante l'invio.

Recuperare i modelli di SMS dell'anno precedente

1. Accedete al menu **File > HYPERPLANNING > Integra i dati di un'altra base dati HYPERPLANNING**.
2. Nella finestra che appare, scegliete la base dati contenente i modelli di SMS da recuperare.
3. Nella finestra che appare, spuntate **Comunicazione > Modelli di SMS** e confermate: passerete in Modalità Utilizzo esclusivo durante l'importazione.

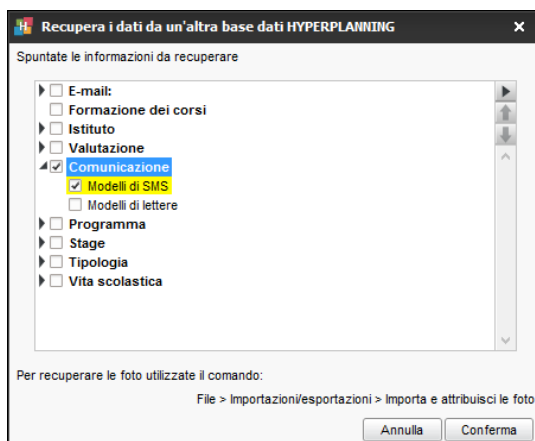

Sapere da quale visualizzazione si può inviare un SMS

⇒ Categoria di un modello di lettera o di SMS, p. 83

INVIO

Inviare SMS

1. Da un elenco di risorse, selezionate i destinatari.
2. Cliccate sull'icona  sulla barra degli strumenti.
3. Nella finestra di creazione, selezionate un modello di SMS (i modelli di SMS disponibili appaiono in funzione della visualizzazione) o inserite direttamente il testo del messaggio.
4. Cliccate sul tasto **Invia**.

Nota: il numero che appare sul telefono dei destinatari non è modificabile. Se desiderate che gli utenti possano ricontattare l'istituto, inserite il numero nel corpo di SMS.

RIEPILOGO

Verificare che un SMS sia stato ricevuto

Andate su **Comunicazioni > SMS >  Elenco degli SMS inviati**.

SOSPENDERE UN'ATTIVITÀ

La sospensione di un'attività consiste nel togliere le attività dalla griglia senza tuttavia cancellarla. L'attività diventa **Non piazzata**  e potrà essere piazzata successivamente.

Sospendere un'attività

1. Andate su **Orari > Attività >  Elenco** oppure su **Orari > Attività >  Orario**
2. Sulla barra dei periodi in basso, verificate che tutte le settimane interessate siano attive (⇒ **Barre dei periodi**, p. 69).
3. Selezionate l'attività piazzata, con un clic destro scegliete **Sospendi**: ora appare in blu nell'elenco delle attività.

Attività									
Durata	Colloca...	N°lez	Dal-Al nell'anno	Stato	D'ann.	Docente	Materia	Corso	
 1h00	in. alle 12h00	42	12 gen. al 02 mar. -		42h00	Prof.ssa ALWRIGHT F	Inglese	<INTERIOR DESIGN A'>	
 1h00		1	08 gen. al 03 mar. -		1h00	Prof.ssa ALWRIGHT F	Inglese	<INTERIOR DESIGN A'>	
 2h00	ab. alle 08h00	2	13 al 20 gen.		4h00	Prof.ssa ALWRIGHT F	Inglese	<INTERIOR DESIGN A'>	
 2h00	er. alle 14h00	40	10 gen. al 07 feb. - 21		80h00	Prof.ssa ALWRIGHT Ra	Inglese	<INTERIOR DESIGN A2>	
 2h00	sv. alle 09h45	42	11 gen. al 01 mar. -		84h00	Prof.ssa ALWRIGHT F	Inglese	<INTERIOR DESIGN A'>	

Vedi anche

⇒ Non piazzata, p. 231

SOSTITUZIONE

Trovare un sostituto per alcune lezioni di un'attività

Prerequisiti Il sostituto dev'essere stato creato come docente.

1. Dalla visualizzazione **Orario**, selezionate la risorsa nell'elenco a sinistra per visualizzare il suo orario.
2. Attivate le settimane delle lezioni desiderate sulla barra in fondo allo schermo.
3. Cliccate sull'attività per visualizzare la scheda attività e fate doppio clic sul nome del docente da sostituire.
4. Nella finestra che appare, selezionate un sostituto e confermate.

Docenti disponibili

Solamente gli estratti

Totalmente liberi nel periodo

Parzialmente libere nel periodo

Ignora i vincoli spuntati qui sotto:

Indisponibilità

Pausa pranzo

Intervalli

Sedi

Max ore giornaliere

Max 1/2 giornate/se

Che hanno già un'attività con questi studenti

Che non hanno attività con questi studenti

Di questa materia

Mostra per: Ordine alfabetico

Nome	Occ.	Pond.	Ann.
Prof. CALVINO Italo	36h00		+ 4h00
CAMPAGNA Michele	4h00		+ 4h00
Prof. CARTESIO	226h00		+ 4h00
Prof. CURZIO Alberto	92h00		+ 4h00
Prof. DALLA Lucio	228h00		+ 4h00
Prof. DAVANZATI Bernardo	162h00		+ 4h00
Prof. DE AMICIS Edmondo	135h00		+ 4h00
Prof. DE CRESCENZO Lucianc	132h00		+ 4h00
Prof. DE GREGORI Francesco	177h00		+ 4h00
Prof. DEL VECCHIO Gustavo	320h00		+ 4h00
Prof. DEMATTE' Claudio	62h00		+ 4h00
Prof. DOSTOEVSKU Fedor	172h00		+ 4h00

0 63 < >

Annulla Conferma

Per selezionare un sostituto che ha già delle attività con quegli studenti.

Per selezionare un sostituto della stessa materia dell'attività.

5. **Novità** Una nuova opzione **Conserva lo storico delle sostituzioni** è ora disponibile per la sostituzione del docente:
 - non spuntate l'opzione se non desiderate tenere traccia del cambiamento;
 - spuntate l'opzione se si tratta di una sostituzione che ha bisogno di essere comunicata come tale: sull'orario, la lezione con il docente d'origine apparirà come annullata, e la nuova lezione con il sostituto gli sarà sovrapposta. Inoltre, la lezione d'origine sarà contabilizzata nei riepiloghi come lezione annullata.
6. Se decidete di conservare le lezioni d'origine fra le attività annullate, selezionate il motivo di annullamento (⇒ **Motivo di annullamento**, p.223) e se necessario inserite un commento.

Trovare un sostituto per tutte le attività di un docente assente

Prerequisiti Il sostituto dev'essere stato creato come docente.

1. Andate su **Orari > Docenti > Elenco**.
2. Selezionate il docente assente.

3. Andate nel menu **Estrai > Estrai le attività della selezione** o utilizzate la scorciatoia da tastiera **[Ctrl + U]**: passerete all'elenco delle attività.
4. Selezionate tutte le attività **[Ctrl + A]** e sulla scheda attività, fate doppio clic sul docente da sostituire.
5. Nella finestra che appare, selezionate un sostituto e confermate.

Permettere ad un sostituto di valutare

Prerequisiti Il sostituto dev'essere stato creato come docente.

1. Andate su **Valutazione > Servizi di valutazione > Servizi di valutazione**.
2. Selezionate il corso nell'elenco a sinistra.
3. Fate doppio clic nella colonna **Docente** del servizio desiderato.
4. Nella finestra di selezione, spuntate il nome del docente sostituto e confermate.

Materia	Corso	Docente
+ Crea dei moduli e servizi di valutazione		
Design		
Design	INTERIOR DESIGN A1	Prof. SANT'AGOSTINO

Docenti

Solamente gli estratti

Che hanno attività con il corso

Tipologie

Almeno una specifica

Tutte le specifiche

Statuto (0/2)

Mostra per: Ordine alfabetico

Docenti

- Prof.ssa SANCIO Angelica
- Prof. SANT'AGOSTINO
- Prof. SARACENO Pasquale
- Prof. SAVONA Paolo
- Prof. SCIASCIA Leonardo
- Prof. SEGRE' Andrea
- Prof. SELLA Quintino
- Prof. SIBALDI Domenico
- Prof. SINALDI Igor
- Sostituto
- Prof. SRAFFA Piero
- Prof. SWANN Charles
- Prof. TALETE

Annulla Conferma

SOTTO-SERVIZIO DI VALUTAZIONE

Creare un sotto-servizio

1. Andate su **Valutazione** > **Servizi di valutazione** > **Servizi di valutazione**.
2. Selezionate il servizio e, con un clic destro, scegliete **Crea un sotto-servizio**. Di default, i sotto-servizi hanno le stesse caratteristiche del proprio servizio; fate doppio-clic in una cella per modificare la materia, il docente, ecc.

Materia	Corso	Docente
+ Crea dei moduli e servizi di valutazione		
Diritto del Lavoro		
Diritto del Lavoro	Diritto 2° anno	Prof. RICCI Umberto
Diritto del Lavoro	Diritto 2° anno	Prof. RICCI Umberto
Diritto del Lavoro	Diritto 2° anno	Prof. ROSSI Lionello

Trasformare un servizio in sotto-servizio

1. Andate su **Valutazione** > **Servizi di valutazione** > **Servizi di valutazione**.
2. Selezionate il servizio e, con un clic destro, scegliete **Trasforma...**
3. Nella finestra di modifica, indicate se desiderate che il sotto-servizio sia associato ad un servizio esistente o ad uno nuovo e cliccate sul tasto per sceglierlo / definirlo.

Cancelare un sotto-servizio

1. Andate su **Valutazione** > **Servizi di valutazione** > **Servizi di valutazione**.
2. Selezionate il sotto-servizio e, con un clic destro, scegliete **Cancela** o utilizzate il tasto **[Canc]** della tastiera.

Parametri del calcolo della media di un servizio

1. Andate su **Valutazione** > **Servizi di valutazione** > **Servizi di valutazione**.
2. Selezionate il periodo nel menu a tendina in alto.
3. Selezionate il sotto-servizio da parametrare.
4. Definite i parametri di calcolo in fondo allo schermo.

Autorizzare i docenti a creare i propri sotto-servizi dalla propria Area

1. Andate su **Orari** > **Docenti** > **Profili di autorizzazione**.
2. Nella categoria **Valutazione**, spuntate **Crea dei sotto-servizi** (⇒ Profilo di un docente, p. 270).

Parametri della visualizzazione dei sotto-servizi sulla pagella

⇒ Pagella, p. 242

Vedi anche

- ⇒ Modulo di valutazione, p. 220
- ⇒ Servizio di valutazione, p. 315

SPOSTARE UNA O PIÙ LEZIONI

In funzione di ciò che vi è utile vedere, effettuate le modifiche dalle visualizzazioni  **Orario** (vista settimanale) o  **Planning per settimana** (vista su più settimane).

Spostare tutte le lezioni di un'attività fissa

Lavorando nella visualizzazione  **Orario**, sapete immediatamente se una fascia oraria va bene per tutte le settimane di attività.

1. Selezionate una delle risorse dell'attività nell'elenco a sinistra.
2. Attivate tutte le settimane sulla barra in basso (⇒ *Barre dei periodi*, p. 69): le modifiche avranno effetto su tutte le lezioni dell'attività.
3. Con un doppio clic sull'attività passate in modalità diagnostica e individuate le fasce orarie libere, rappresentate da strisce bianche. Se alcune fasce orarie sono libere solo per qualche settimana, un numero vi indica quante sono (⇒ *Diagnostica di un'attività*, p. 120).
4. Cliccate e trascinate sulla collocazione desiderata il riquadro verde che appare intorno all'attività.
5. Con un doppio clic dentro il riquadro verde confermate lo spostamento.

Prof. BONARA Salvatore - Orario

	lunedì	martedì	mercoledì	giovedì	venerdì
08h00	---	---	---	---	---
09h00	---	---	---	---	---
10h00	---	---	Informativa INTERIOR DESIGN 20 studenti	---	---
11h00	---	---	---	---	---
12h00	---	---	---	---	---
13h00	---	---	---	---	---
14h00	Informativa INTERIOR DESIGN 20 studenti	---	---	---	---
15h00	---	---	---	---	---
16h00	---	---	---	---	---
17h00	---	---	---	---	---
18h00	---	---	---	---	---
19h00	---	---	---	---	---

Il riquadro verde evidenzia la lezione di Informatica INTERIOR DESIGN (20 studenti) su mercoledì dalle 10h00 alle 12h00. Una freccia indica lo spostamento verso un riquadro verde evidenziato dalle 17h00 alle 19h00 su mercoledì. Un cursore mouse con il testo "clic clic" è posizionato sopra il riquadro verde di destinazione.

Spostare una lezione sulla stessa settimana

Potete spostare la lezione a partire da qualsiasi orario: quello dei docenti, quello dei corsi o quello delle aule.

1. Accedete alla visualizzazione  **Orario** interessata.
2. Selezionate una delle risorse dell'attività nell'elenco a sinistra.
3. Sulla barra in basso (⇒ *Barre dei periodi*, p. 69) attivate unicamente la settimana per la quale effettuate la modifica [**Alt + clic**]: potete verificare che si tratti della settimana giusta guardando le date visualizzate al di sotto dei giorni sulla griglia.
4. Con un doppio clic sull'attività per passare in modalità diagnostica (⇒ *Diagnostica di un'attività*, p. 120) e individuare le fasce orarie libere, rappresentate da strisce bianche.

5. Cliccate e trascinate fino alla collocazione desiderata il riquadro verde che appare intorno all'attività.
6. Con un doppio clic dentro il riquadro verde confermate lo spostamento.

Spostare una lezione su un'altra settimana

Per spostare una lezione su un'altra settimana, è preferibile lavorare sul **Planning per settimana**: se il vostro schermo lo consente, visualizzate almeno **5 giorni** per non aver bisogno di utilizzare la barra di scorrimento orizzontale.

1. Accedete alla visualizzazione **Planning per settimana** interessata.
2. Selezionate una delle risorse dell'attività nell'elenco a sinistra.
3. Sulla barra nella parte inferiore dello schermo attivate la settimana in cui si svolge la lezione oltre che le settimane sulle quali prevedete di spostarla (⇒ Barre dei periodi, p. 69).
4. Se prevedete di spostare la lezione su una settimana in cui la lezione ha già luogo, selezionatela, fate un clic destro e scegliete **Modifica > Proprietà di piazzamento > Rendi le attività variabili con lezioni cumulabili**.
5. Cliccate nuovamente sulla lezione per passare in modalità diagnostica (⇒ Diagnostica di un'attività, p. 120) e individuate le fasce orarie libere, rappresentate da strisce bianche. La lezione viene mostrata con un 1 in un riquadro verde.
6. Cliccate e trascinate il riquadro verde fino alla collocazione desiderata.
7. Con un doppio clic dentro il riquadro confermate lo spostamento.

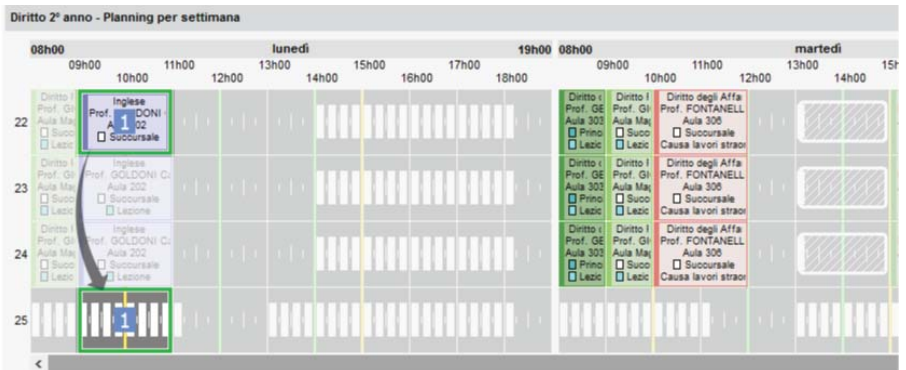

*Nota: se desiderate cambiare alcune lezioni di settimana senza cambiare la fascia oraria, potete anche aggiungere e togliere delle lezioni dalla barra **Attività**.*

Spostare più lezioni dal planning

1. Accedete alla visualizzazione **Planning per settimana** interessata.
2. Selezionate la risorsa associata all'attività nell'elenco a sinistra.
3. Sulla barra nella parte inferiore dello schermo attivate le settimane desiderate e le settimane sulle quali prevedete di spostare le lezioni.
4. Selezionate le lezioni tenendo premuto il tasto **[Ctrl]**. Per selezionare tutte le lezioni di un'attività (sulle settimane attive), utilizzate il tasto **[Shift]**.
5. Cliccate nuovamente per passare in modalità diagnostica (⇒ Diagnostica di un'attività, p. 120) e individuate le fasce orarie libere, rappresentate da strisce bianche.

6. Cliccate e trascinate i riquadri fino alla collocazione desiderata:

- se avete attivato un numero di settimane superiore alle lezioni da spostare, le lezioni appariranno con un riquadro blu; tenendo premuto il tasto **[Ctrl]**, cliccate dentro i riquadri sulle settimane desiderate;

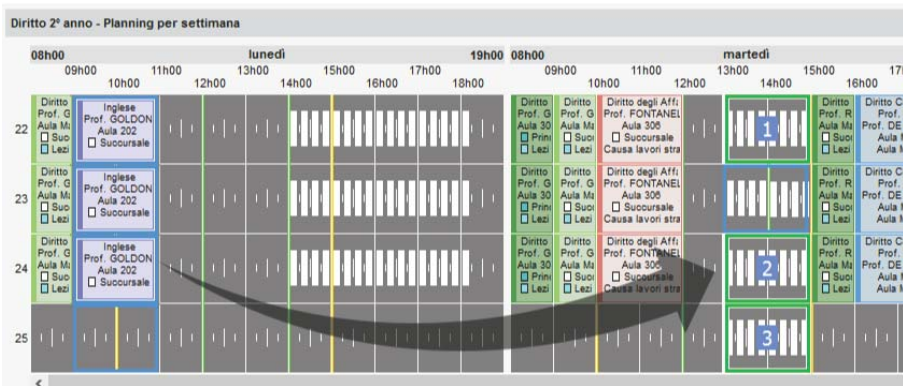

- Diversamente, le lezioni appariranno con un riquadro verde e saranno già numerate.

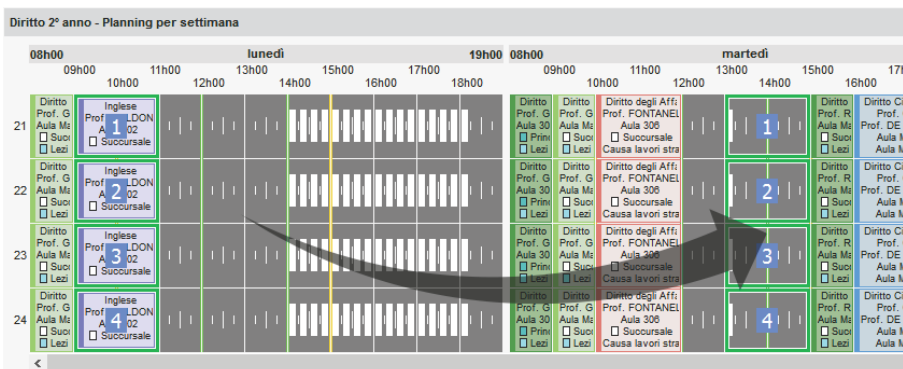

7. Con un doppio clic dentro il riquadro confermate il piazzamento.

SPR

L'utente SPR (supervisore) ha tutti i diritti sulla base dati.

Definire la password SPR alla prima connessione

Nella finestra di login, inserite **SPR** come identificativo poi una password a vostra scelta. Potrete sempre modificarla in seguito (vedi sotto).

Modificare la password SPR

Prerequisiti È necessario essere connessi come SPR.

1. Accedete al menu **File > Strumenti > Modifica la password**.
2. Nella finestra che appare, inserite la vostra vecchia password.
3. Inserite la nuova password e confermate tramite un secondo inserimento.

Riservare una licenza per SPR

⇒ Licenza, p. 202

SQL

Importare i dati in formato SQL

1. Accedete la menu **File > Importazioni/Esportazioni > Importa in formato SQL da una base dati**.
2. Nella finestra di importazione, scegliete nel menu a tendina il tipo di dati da importare.
3. Parametrate la connessione al server SQL utilizzando, se necessario, l'assistente.
4. Inserite la vostra richiesta e cliccate sul tasto **Esegui la richiesta**.
5. Associate ogni colonna ad una colonna HYPERPLANNING cliccando sulla freccia della colonna. Se una colonna non dev'essere importata, selezionate **Campo ignorato**.
Se alcune colonne non corrispondono al formato atteso, appariranno in rosso. Sorvolatele con il cursore per visualizzare la ragione del problema.
6. Per evitare di dover effettuare questa corrispondenza ad ogni importazione, potete **Salvare** il formato (durante l'importazione successiva, cliccherete sul tasto **Apri** per recuperarlo).
Novità Questo formato d'importazione può essere recuperato da un anno all'altro durante l'inizializzazione della base dati, tramite un file di preparazione dell'anno successivo (⇒ **Preparare l'anno successivo**, p. 269).
7. Nel riquadro **Opzione** in fondo alla finestra, indicate il segno che separa i dati quando la stessa cella contiene più di un dato (ad esempio delle attività contenenti più docenti, dei docenti aventi più materie, ecc.).
8. Una volta stabilite tutte le corrispondenze, cliccate su **Importa**.

Importare automaticamente i dati in formato SQL

1. Accedete al menu **File > Importazioni/Esportazioni > Importa automaticamente in formato SQL da una base dati**.
2. Nella finestra di importazione, scegliete nel menu a tendina il tipo di dati da importare.
3. Spuntate **Attiva l'importazione automatica** e scegliete l'ora e la frequenza di recupero di dati.
4. Parametrate la connessione al Server SQL utilizzando, se necessario, l'assistente.
5. Inserite la vostra richiesta e cliccate sul tasto **Esegui la richiesta**.
6. Associate ogni colonna ad una colonna HYPERPLANNING cliccando sulla freccia della colonna. Se una colonna non dev'essere importata, selezionate **Campo ignorato**.
Se alcuni dati non corrispondono al formato atteso, appariranno in rosso. Sorvolatele con il cursore per visualizzare la ragione del problema.
7. Nel riquadro **Opzione** in fondo alla finestra, indicate il segno che separa i dati quando la stessa cella contiene più di un dato (ad esempio delle attività contenenti più docenti, dei docenti aventi più materie, ecc.).
8. Una volta stabilite tutte le corrispondenze, cliccate su **Importa**.

Esportare i dati in formato SQL

1. Accedete al menu **File** > **Importazioni/Esportazioni** > **Esporta automaticamente in formato SQL**.
2. Nella finestra di esportazione, spuntate **Attiva l'automatizzazione dell'esportazione della base dati in formato SQL**.
3. Cliccate sul tasto  per indicare la cartella nella quale sarà generato lo script che permette di esportare la base dati in formato SQL.
4. Scegliete il formato nel menu a tendina: **MySQL** o **Oracle**.
5. Confermate: lo script sarà generato automaticamente.

SSO

Il Single Sign On è un sistema di autenticazione unico che permette ad un utente di accedere a più applicazioni autenticandosi una volta sola.

- ⇒ ADFS, p. 33
- ⇒ CAS, p. 82

STAGE

Visualizzare l'ambiente Stage

1. Accedete al menu **Parametri** > **MODULI OPZIONALI** > **Stage**.
2. Spuntate **Attiva la gestione degli stage**.

Sostituire « stage » con « tirocinio » o altro termine

Novità Anche lo stage fa ora parte dei nomi personalizzabili all'interno del programma.

1. Accedete al menu **Parametri** > **PARAMETRI GENERALI** > **Nomi dei dati principali**.
2. Nella colonna **Personalizzato**, a lato di **stage**, inserite il termine da utilizzare, al singolare e al plurale.

PIAZZAMENTO

Creare uno stage

Prerequisiti Dovete aver creato o importato le aziende (⇒ **Aziende**, p. 66) e i tutor (⇒ **Tutor di stage**, p. 351).

1. Andate su **Stage** > **Stage** >  **Elenco**.
2. Cliccate sulla linea di creazione.
3. Nella finestra di selezione, selezionate lo studente desiderato e confermate.
4. Nella finestra **Stage**, compilate le caratteristiche dello stage, soprattutto il soggetto, le date, l'azienda, il tutor e il docente tutor. Le varie schede vi permettono di compilare le informazioni supplementari come gli orari, la remunerazione, l'allegato finanziario, ecc. Potete completare ulteriormente la scheda di stage dalla visualizzazione .

Creare gli stage per gli studenti di un corso

Prerequisiti Dovete aver creato o importato le aziende (⇒ Aziende, p. 66) e i tutor (⇒ Tutor di stage, p. 351).

1. Andate su **Stage > Stage > ☰ Elenco**.
2. Cliccate sulla linea di creazione.
3. Nella finestra che appare, selezionate **Corsi** nel primo menu a tendina, poi il corso desiderato nel secondo menu.
4. Selezionate tutti gli studenti e confermate.
5. Dall'elenco, procedete in multiselezione per le caratteristiche comuni a più stage, ad esempio il docente tutor o la data (tramite clic destro: **Modifica la selezione > Date di stage**).
6. Potete completare in seguito le informazioni per uno stage alla volta dalla scheda di stage .

Recuperare gli stage inseriti in un'altra base dati

Prerequisiti È necessario essere connessi come amministratore.

1. Accedete al menu **File > HYPERPLANNING > Integra i dati di un'altra base dati HYPERPLANNING**.
2. Nella finestra che appare, scegliete la base dati contenente gli stage da recuperare.
3. Nella finestra che appare, spuntate **Stage > Stage** e confermate: passerete in modalità Utilizzo esclusivo durante l'importazione.

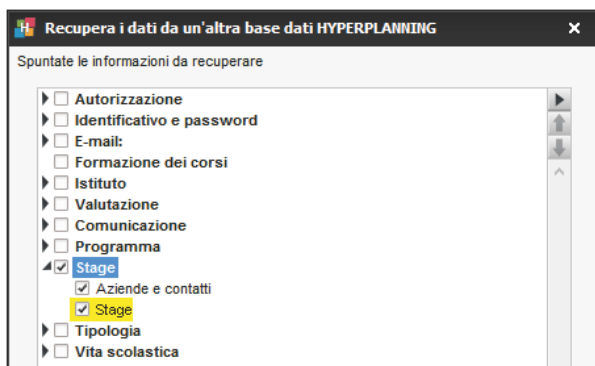

Prolungare lo stage dell'anno precedente

Prerequisiti Gli stage dell'anno precedente devono essere stati recuperati nella base dati.

1. Andate su **Stage > Stage > ☰ Elenco**.
2. Selezionate uno o più stage da prolungare e, con un clic destro, scegliete **Modifica la selezione > Date di stage**.
3. Nella finestra che si apre, cliccate e sorvolate le settimane dell'anno in corso sulle quali viene prolungato lo stage. Nell'elenco degli stage, appare con l'icona .

Nota: se non desiderate conservare le date del vecchio stage, potete cliccare sul tasto **Cancella tutti i periodi di stage** nella finestra di **Definizione dei periodi di stage** prima di definire il periodo sull'anno in corso.

ALLEGATO FINANZIARIO

L'allegato finanziario contiene la remunerazione mensile e i benefit dello stagista.

Compilare l'allegato finanziario

1. Andate su **Stage > Stage > Scheda stage**.
2. Selezionate lo studente dall'elenco a sinistra.
3. Cliccate sul tasto  in alto a destra.
4. Andate sulla scheda **Allegato finanziario**.

Inserire gli elementi dell'allegato finanziario in un modello di lettera

1. Andate su **Comunicazioni > Lettere > Modelli di lettere**.
2. Selezionate il modello di lettera: deve essere della categoria **Stage**.
3. Posizionate il cursore nella parte del documento dove volete inserire gli elementi, fate clic destro e scegliete utilizzando il sotto-menu **Allegato finanziario**.

Ordinare gli stage in funzione della remunerazione

1. Andate su **Stage > Stage > Elenco**.
2. Se non vede la colonna **Remunerazione mensile**, cliccate sul tasto  in alto a destra nell'elenco (⇒ **Elenco**, p. 131).
3. Ordinate l'elenco cliccando sul titolo della colonna **Remunerazione mensile**: gli stagisti con la remunerazione più bassa saranno in cima all'elenco.

ALLEGATO DIDATTICO

L'allegato didattico contiene l'argomento dettagliato dello stage, le attività previste, le modalità di concertazione, gli obiettivi, le competenze mirate, le modalità di valutazione. Questi elementi possono essere inseriti dal tutto tramite l'Area Aziende (⇒ **Area Aziende**, p. 44).

Compilare l'allegato didattico

1. Andate su **Stage > Stage > Scheda stage**.
2. Selezionate lo studente dall'elenco a sinistra.
3. Cliccate sul tasto  in alto a destra.
4. Andate sulla scheda **Allegato didattico**.

Inserire gli elementi dell'allegato didattico in un modello di lettera

1. Andate su **Comunicazioni > Lettere > Modelli di lettere**.
2. Selezionate il modello di lettera: deve essere della categoria **Stage**.
3. Posizionate il cursore nella parte del documento dove volete inserire gli elementi, fate clic destro e scegliete utilizzando il sotto-menu **Allegato didattico**.

Stampare l'allegato didattico

1. Andate su **Stage > Stage > Scheda stage**.
2. Selezionate lo stage.
3. Cliccate il tasto  sulla barra degli strumenti.
4. Nella finestra che appare, spuntate **Stampa i dettagli dello stage**.

RIEPILOGO

Compilare la scheda di stage

1. Andate su **Stage > Stage > Scheda stage**.
2. Selezionate uno stage nell'elenco a sinistra.
3. Cliccate sul tasto  in alto a destra.
4. Completate le informazioni nella finestra che appare.

ABBATE Giulio - Stage dal 12/07/15 al 10/08/15; dal 23/07/16 al 02/08/16; dal 08/01/18 al 14/01/18; dal 13/05/18 al 09/06/18 

Stage ✕

Argomento Rispondi a una offerta di stage

Date Interrotto

Azienda ...

Resp. azienda

Docente tutor ...

Docente responsabile ...

Informazioni supplementari **Orari** Allegato didattico Allegato finanziario

Tutor

 Nuovo

Cedric Busson

Allegati

 

Commento

Al momento dell'invio delle lettere legate alle assenze

Contattare sempre il tutor

Contatta i tutor solo se lo stage è in corso

Accordo firmato 

Attestato di fine stage ricevuto

Inserire gli orari dello stage

1. Andate su **Stage > Stage > Scheda stage**.
2. Selezionate uno studente nell'elenco a sinistra.
3. Cliccate sul tasto  in alto a destra.
4. Nella scheda **Orari**, spuntate le mezze giornate in cui lo studente è in stage, poi indicate in quali orari.

Giorni	Mattino		Pomeriggio			
	<input checked="" type="checkbox"/>	Dalle	alle	<input checked="" type="checkbox"/>	Dalle	alle
Lunedì	<input checked="" type="checkbox"/>	08h00	12h00	<input checked="" type="checkbox"/>	14h00	17h00
Martedì	<input checked="" type="checkbox"/>	08h00	12h00	<input checked="" type="checkbox"/>	14h00	17h00
Mercoledì	<input checked="" type="checkbox"/>	08h00	12h00	<input checked="" type="checkbox"/>	14h00	17h00
Giovedì	<input checked="" type="checkbox"/>	08h00	12h00	<input checked="" type="checkbox"/>	14h00	17h00
Venerdì	<input checked="" type="checkbox"/>	08h00	12h00			
Sabato						
Domenica						

Interrompere uno stage

1. Andate su **Stage > Stage > ☰ Elenco**.
2. Selezionate uno o più stage da interrompere e, con un clic destro, scegliete **Modifica la selezione > Data di interruzione...**
3. Nella finestra che si apre, spuntate **Interrotto**, se necessario modificate la data e confermate: lo stage appare con l'icona .

Ordinare gli stage in funzione del loro stato

1. Andate su **Stage > Stage > ☰ Elenco**.
2. Cliccate sul titolo della colonna **Stato** per ordinare l'elenco secondo questo criterio. Lo stage può essere:
 -  previsto,
 -  in corso,
 -  terminato,
 -  interrotto,
 -  prolungamento di uno stage precedente (lo stage è in corso ma lo studente non è in azienda).

Vedi anche

- ⇒ Area Aziende, p. 44
- ⇒ Aziende, p. 66
- ⇒ Convenzione di stage, p. 109
- ⇒ Tutor di stage, p. 351

STAMPABILE

La colonna **Stamp.** dell'elenco delle materie permette di indicare se le attività di questa materia devono o meno essere stampate.

Non stampare le attività di una materia sull'orario

1. Andate su **Orari > Materie > ☰ Elenco**.
 2. Deselezionate la colonna **Stamp.** per la materia desiderata. Se questa colonna non è visibile, cliccate sul tasto  in alto a destra dell'elenco per visualizzarla (⇒ **Elenco**, p. 131).
- Nota: se desiderate che queste attività non compaiano nell'orario pubblicato sulle Aree, dovete deselezionare la colonna **Pubblicazione**.*

STAMPARE

L'icona  permette di stampare, talvolta in diversi formati, ciò che appare a schermo.

Avisare se la stampa è di oltre 10 pagine

Accedete al menu **Preferenze > STAMPA > Stampa**.

Lanciare una stampa

1. Selezionate i dati da stampare e cliccate sull'icona  sulla barra degli strumenti.
2. Nella finestra di stampa, selezionate il tipo di uscita (**Stampante**, **PDF**, **E-mail**). I parametri variano a seconda del tipo di uscita.
3. Parametrate l'impaginazione.
4. Cliccate sul tasto **Anteprima** per verificare il risultato prima di lanciare la stampa.

Accedere ai parametri della stampante

Nella finestra di stampa cliccate sul tasto  per accedere ai parametri della stampante.

Stampare una lettera

- ⇒ Etichette, p. 146
- ⇒ Lettera, p. 198

Stampare un documento per gli utenti senza indirizzo e-mail inserito

- ⇒ E-mail, p. 135

Stampe frequenti

- ⇒ Foglio d'appello, p. 155
- ⇒ Foglio di presenza, p. 158
- ⇒ Foglio firma dell'orale, p. 159
- ⇒ Libretto dei voti, p. 200
- ⇒ Orario (visualizzazione), p. 239
- ⇒ Pagella, p. 242
- ⇒ Stato di servizio, p. 335

STATO DELLE ATTIVITÀ

La colonna **Stato** nell'elenco delle attività indica se l'attività è:

- **Piazzata**  sulle griglie orarie,
- Creata ma **Non piazzata** 
- **Scartata**  in seguito a un tentativo di piazzamento automatico,
- **Bloccata**  in quella fascia oraria,
- **Bloccata**  **non sospendibile**.

Vedi anche

- ⇒ Blocco delle attività, p. 74
- ⇒ Non piazzata, p. 231

STATO DI SERVIZIO

Parametri dello stato di servizio

1. Andate su **Orari > Docenti >  Attività per docente.**
2. Cliccate sull'icona  in alto a destra per indicare le attività da prendere o meno in considerazione (attività non piazzate, non svolte, piazzate su giorni festivi, non estratte, per le quali l'appello non è stato svolto, ecc.).

Consultare gli stati di servizio

1. Andate su **Orari > Docenti >  Attività per docente.**
2. Selezionate il docente nell'elenco a sinistra.
3. Attivate le settimane da prendere in considerazione sulla barra in fondo allo schermo e, se necessario, restringete la ricerca a determinati giorni utilizzando i menu a tendina in alto a destra.
4. Utilizzate i tasti **1, 2, 3 o 4** in alto a destra dell'elenco per visualizzare più o meno dettagli (il livello 1 mostra la sintesi globale mentre il livello 4 mostra il dettaglio di ogni lezione).

Docenti		Prof. BECCARIA Cesare - Riepilogo personalizzato a parità									
		lunedì 8 gennaio 2018 a sabato 16 marzo 2019									
Titolo	Cognome	Docente	Materia/Extra docenza	Corso	Durata	Totale	Stato	Collocazione	Costo		
Crea un docente		Prof. BECCARIA	Coordinamento	Diritto 2° anno	162h00	191h00					1
aaa	AAAA	Prof. BECCARIA	Diritto Amministrativo	<Diritto 1° anno>DIRITTO AMM	27h00	27h00					2
	aaaa	Prof. BECCARIA	Diritto Amministrativo	<Diritto 1° anno>DIRITTO AMM	72h00	72h00					3
Prof. ADAMI		Prof. BECCARIA	Diritto Amministrativo	<Diritto 1° anno>DIRITTO AMM	72h00	72h00					4
Prof. AGNELLI		Prof. BECCARIA	Diritto Amministrativo	<Diritto 1° anno>DIRITTO AMM	2h00	2h00	<input type="checkbox"/>	Ven. 12/01 11h00			
Prof. ALFERI		Prof. BECCARIA	Diritto Amministrativo	<Diritto 1° anno>DIRITTO AMM	2h00	2h00	<input type="checkbox"/>	Ven. 19/01 11h00			
Prof. ALIGHIERI		Prof. BECCARIA	Diritto Amministrativo	<Diritto 1° anno>DIRITTO AMM	2h00	2h00	<input type="checkbox"/>	Ven. 26/01 11h00			
Prof. ALWRIGHT		Prof. BECCARIA	Diritto Amministrativo	<Diritto 1° anno>DIRITTO AMM	2h00	2h00	<input type="checkbox"/>	Ven. 02/02 11h00			
Prof. ANDREIS		Prof. BECCARIA	Diritto Amministrativo	<Diritto 1° anno>DIRITTO AMM	2h00	2h00	<input type="checkbox"/>	Ven. 09/02 11h00			
Prof. ANTINORI		Prof. BECCARIA	Diritto Amministrativo	<Diritto 1° anno>DIRITTO AMM	2h00	2h00	<input type="checkbox"/>	Ven. 23/02 11h00			
Prof. ARETINO		Prof. BECCARIA	Diritto Amministrativo	<Diritto 1° anno>DIRITTO AMM	2h00	2h00	<input type="checkbox"/>	Ven. 02/03 11h00			
Prof. ARIOSTO		Prof. BECCARIA	Diritto Amministrativo	<Diritto 1° anno>DIRITTO AMM	2h00	2h00	<input type="checkbox"/>	Ven. 09/03 11h00			
Prof. ARISTOTELE		Prof. BECCARIA	Diritto Amministrativo	<Diritto 1° anno>DIRITTO AMM	2h00	2h00	<input type="checkbox"/>	Ven. 16/03 11h00			
Prof. ASIMOV		Prof. BECCARIA	Diritto Amministrativo	<Diritto 1° anno>DIRITTO AMM	2h00	2h00	<input type="checkbox"/>	Ven. 23/03 11h00			
Prof. BARICCO		Prof. BECCARIA	Diritto Amministrativo	<Diritto 1° anno>DIRITTO AMM	2h00	2h00	<input type="checkbox"/>	Ven. 06/04 11h00			
Prof. BARTEZZAGHI		Prof. BECCARIA	Diritto Amministrativo	<Diritto 1° anno>DIRITTO AMM	2h00	2h00	<input type="checkbox"/>	Ven. 13/04 11h00			
Prof. BECCARIA		Prof. BECCARIA	Diritto Amministrativo	<Diritto 1° anno>DIRITTO AMM	2h00	2h00	<input type="checkbox"/>	Ven. 20/04 11h00			
Prof. BEVILACQUA		Prof. BECCARIA	Diritto Amministrativo	<Diritto 1° anno>DIRITTO AMM	2h00	2h00	<input type="checkbox"/>	Ven. 04/05 11h00			
Prof. BONARA		Prof. BECCARIA	Diritto Amministrativo	<Diritto 1° anno>DIRITTO AMM	2h00	2h00	<input type="checkbox"/>	Ven. 11/05 11h00			
Prof. BRUNO		Prof. BECCARIA	Diritto Amministrativo	<Diritto 1° anno>DIRITTO AMM	2h00	2h00	<input type="checkbox"/>	Ven. 18/05 11h00			

Stampare o inviare via e-mail gli stati di servizio

1. Andate su **Orari > Docenti >  Attività per docente.**
2. Selezionate nell'elenco i docenti desiderati.
3. Cliccate sull'icona  sulla barra degli strumenti.
4. Nella finestra che appare, scegliete il tipo di uscita (**Stampante, E-mail, PDF**).
5. Nella scheda **Imposta pagina**, scegliete il **Livello di totale** (livello di dettaglio). Attenzione: i parametri di stampa sono diversi da quelli di visualizzazione.
6. Nella scheda **Opzioni**, indicate le attività da prendere o meno in considerazione.
7. Sulla barra in fondo allo schermo, definite il **periodo di stampa**.
8. Cliccate su **Stampa / Invia mail**.

STUDENTI

Gli orari possono essere progettati senza gli studenti poiché nelle attività si inseriscono i corsi o i gruppi. L'importazione degli studenti nella base dati permette di creare orari personalizzati e di utilizzare le funzioni legate al controllo della frequenza e delle valutazioni. Se la base dati è pubblicata su Internet con HYPERPLANNING.net, gli studenti possono connettersi alla base dati tramite l'Area Studenti (⇒ Area Studenti, p. 50).

BASE DATI

Attivare / Disattivare la gestione degli studenti in HYPERPLANNING

1. Accedete al menu **Parametri** > **MODULI OPZIONALI** > **Studenti**.
2. Spuntate / togliete la spunta da **Attiva la gestione degli studenti**.

Importare gli studenti

- ⇒ Excel o altro foglio di calcolo (importazione), p. 147
- ⇒ LDAP, p. 198
- ⇒ SQL, p. 328
- ⇒ Web Service, p. 370

Inserire uno studente rapidamente

1. Andate su **Orari** > **Studenti** > ☰ **Elenco**.
2. Cliccate sulla linea **Crea uno studente**, poi inserite il cognome, il nome, la data di nascita e il sesso dello studente, confermando ogni volta con il tasto **[Invio]**.

Recuperare le foto degli studenti

- ⇒ Foto, p. 159

Aggiornare i dati di uno studente

- ⇒ Dati personali, p. 117
- ⇒ Indirizzo e-mail, p. 188
- ⇒ Scheda (docenti, studenti, personale), p. 304

Assegnare gli studenti ai loro corsi e gruppi

È più efficace assegnare gli studenti ai corsi (⇒ Corso, p. 113) e ai gruppi (⇒ Gruppi, p. 172) ad inizio anno. Se non avete assegnato gli studenti al momento dell'importazione, potete farlo durante l'anno direttamente in HYPERPLANNING.

1. Andate su **Orari** > **Studenti** > ☰ **Elenco**.
2. Doppio clic nella colonna **Corsi**.
3. Nella finestra che appare, spuntate con un doppio clic il corso dello studente.
4. Cliccate sulla freccia che precede il corso, poi l'insieme dei gruppi, per spuntare i gruppi dello studente.
5. Se necessario, modificate le date di ingresso e di uscita facendo doppio clic nella colonna **Dal... al**, poi confermate.

Corso	Dal - al	St.cal
INFORMATICA		0
INTERIOR DESIGN A1		20
INTERIOR DESIGN A2	Tutto l'anno	21
LINGUE		
ING01		8
ING02	da 01/09/18 alla fine dell'anno	8
ING03		5
WORKSHOP		
W01	dal 01/08/18 al 30/09/18	0
W02		0
W03		0
W04		0

Consultare lo storico della scolarità di uno studente

1. Andate su **Orari > Studenti > Scheda**.
2. Selezionate lo studente dall'elenco a sinistra.
3. Andate sulla scheda **Scolarità**: potete consultare lo storico dei cambiamenti di corsi e gruppi dell'anno in corso, come degli anni precedenti. Per modificare queste informazioni, cliccate sul tasto in alto a destra.

PARAMETRI DI VISUALIZZAZIONE

Cambiare il termine «studente» con «alunno» o altro in tutto il programma

⇒ Nome dei dati principali, p. 228

Nascondere definitivamente gli studenti che non vi interessano

È necessario nascondere i corsi ai quali essi sono assegnati (⇒ Visualizzare solamente i dati selezionati «occhio», p. 365).

Parametri di visualizzazione degli studenti sullo schermo

1. Accedete al menu **Preferenze > DATI > Studenti**.
2. Nel riquadro **Come visualizzare gli studenti?**, selezionate il contesto di visualizzazione (scheda attività, griglia, ecc.) nel menu a tendina.
3. Selezionate gli elementi che desiderate visualizzare (iniziale o nome intero, cognome maiuscolo, matricola, ecc.).

ORARIO DELLO STUDENTE

Vedere l'orario dello studente

Andate su **Orari > Studenti >  Orario**. L'orario dello studente deriva da quello del proprio corso e dei gruppi ai quali egli è assegnato.

Inserire uno studente direttamente in un'attività

Solo i gruppi e i corsi possono costituire il pubblico di un'attività. Per inserire uno studente in un'attività indipendentemente da un gruppo esistente o da un corso, è necessario prima creare un gruppo che contiene solo quello studente. Se è un'esigenza ricorrente, potete creare rapidamente un gruppo per ogni studente del corso (⇒ Ripartire gli studenti, p. 295).

Consultare l'elenco degli studenti presenti nell'istituto

1. Andate su **Frequenza > Riepilogo >  Tabella di controllo**.
2. Selezionate la data.
3. La colonna **Studenti presenti** indica il numero di studenti presenti nell'istituto per ogni fascia oraria.
4. Selezionate la cella desiderata per visualizzare l'elenco degli studenti.

Tabella di controllo del < 22/03/2018 >							<Cerca uno studente>		Corsi (Tutte)	
	Assenze	Ritardi	Esoneri	Studenti presenti	In Stage	Appelli non svolti				
08h00 - 09h00	1			92		1				
09h00 - 10h00	1			101		2				
10h00 - 11h00	1			101	1					
11h00 - 12h00	1	1		110		1				
12h00 - 13h00	1			64						
13h00 - 14h00	1									
14h00 - 15h00	1			54		6				
15h00 - 16h00	1			92						
16h00 - 17h00	2			137	1					
17h00 - 18h00	2			137						
18h00 - 19h00	2			104						
19h00 - 20h00	1									
22/03/2018	2	1			1	10				

Studenti presenti tra 10h00 e 11h00						
Studente			Corso			
1 Aula 305	Prof. RUBBI Emilio	Econometria	<input type="checkbox"/> Niente	Presenza obbligatoria	1 studente	
▲ Aula Magna A2	Prof. DEL VECCHIO Gustavo	Storia del diritto privato	<input checked="" type="checkbox"/> Lezione	38 studenti		
CABONI Alessandro			Diritto 2° anno			
GIGI D'ALESSIO			Diritto 2° anno			
GIGLIO Giampaolo			Diritto 2° anno			
GUCCIARDINI GIANNI			Diritto 2° anno			
GUZZANTI SABINA			Diritto 2° anno			
IACCHETTI ENZO			Diritto 2° anno			
LANZONI FABIO			Diritto 2° anno			
LEOPARDI GIACOMO			Diritto 2° anno			

Vedi anche

- ⇒ Assenza di uno studente, p. 52
- ⇒ Risultati degli studenti, p. 297

SUDDIVISIONE

La suddivisione è il nome dato alla divisione di un corso in più gruppi. Ad esempio «lingue» per dei gruppi di inglese e spagnolo o «gruppi» per i gruppi GRP1, GRP2, GRP3, ecc.

⇒ Gruppi, p. 172

TABELLA DI CONTROLLO

Grazie alla tabella di controllo, potete verificare gli eventi quotidiani di vita scolastica.

Visualizzare l'elenco degli studenti di una colonna

1. Andate su **Frequenza > Riepilogo > Tabella di controllo**.
2. Di default, è visualizzata la tabella di controllo del giorno. Potete cambiare la data.
3. Cliccate su una cella per visualizzare l'elenco degli studenti desiderati nella parte inferiore della schermata.

Tabella di controllo del << 26/03/2018 >> <Cerca uno studente> Corsi (Tutte)

	Assenze	Ritardi	Esoneri	Studenti presenti	In Stage	Appelli non svolti
08h00 - 09h00	1			48		1
09h00 - 10h00	3			46		
10h00 - 11h00	3			25	1	
11h00 - 12h00	2			40		
12h00 - 13h00	2			40		
13h00 - 14h00	1			25		
14h00 - 15h00	1			48		1
15h00 - 16h00	1			25		
16h00 - 17h00	1			46	1	
17h00 - 18h00	1			46		
18h00 - 19h00	1			25		
19h00 - 20h00	1					
26/03/2018	3				1	2

Assenze tra 10h00 e 11h00

Studiante	Corso	Data e ora	H.	A. Perse	Materie	Motivo
ASPERITO MASSIMO	Economia 3° anno	Dal 01/03 alle 8h00 al 30/04 alle 20h00	225h30	100	Analisi econ. della cresc.	Motivo non a
TAROZZO Chiara	Economia 1° anno, <Ecc	Il 26/03 dalle 9h00 alle 13h00	1h00	1	Storia del Diritto	Regioni fami
VOLPATTI Lucia	Economia 1° anno, <Ecc	Il 26/03 dalle 9h00 alle 11h00	1h00	1	Storia del Diritto	Regioni fami

Cercare uno studente in una tabella di controllo

1. Andate su **Frequenza > Riepilogo > Tabella di controllo**.
2. Inserite il nome dello studente nel campo di ricerca: HYPERPLANNING visualizza la sua foto ed evidenzia con un riquadro blu le celle che lo riguardano.

Tabella di controllo del << 26/03/2018 >> ALLAIS > Corsi (Tutte)

Alessandra ALLAIS

1 studente trovato

	Assenze	Ritardi	Esoneri	Studenti presenti	In Stage	Appelli non svolti
08h00 - 09h00	1			48		1
09h00 - 10h00	3			46		
10h00 - 11h00	3			25	1	
11h00 - 12h00	2			40		

TABELLONI ELETTRONICI

HYPERPLANNING permette di visualizzare su tabelloni elettronici gli orari aggiornati in tempo reale ed eventualmente di comunicare informazioni supplementari sotto forma di scritte scorrevoli.

Ogni tabellone elettronico corrisponde ad un insieme di pagine *.html*, pubblicate quando l'orario è pubblicato con HYPERPLANNING.net (⇒ Orario (Server), p. 238).

Orario	Aula	Materia	Docente	Corso
08h05 11h00	Aula Magna A1	Diritto Civile	Prof. DALLA	
08h05 11h00	Aula Magna A1	Diritto Civile II La famig	Prof. DALLA	M1 Diritto Privato
08h05 11h00	Aula 107	Informatica applicata		L3 Analisi e Politica
08h30 11h00	Aula 306	Diritto della protezione	Prof. DE AMICIS Prof. BEVILACQUA	Economia 2° anno
09h00 12h00	Aula Magna Alighieri Aula Magna Foscolo Aula Magna Abbate	Diritto degli Affari	Prof. FONTANELLI	L3 Diritto Privato
11h00 12h30	Aula 409	Compatibilità	Prof. ZENONE	M1 Diritto Privato
11h00 13h00	Aula 209	Responsabilità medica	Prof. LUZZATI	Economia 2° anno
12h00 14h00	Aula Magna A5	Diritto del Lavoro	Prof. RICCI	L3 Diritto Privato

Definire le informazioni da visualizzare su un tabellone

1. Andate su **Comunicazioni > Tabelloni elettronici > ☰ Elenco**.
2. Cliccate sulla linea di creazione, inserite un nome e confermate con il tasto **[Invio]**.
3. Selezionate il tabellone creato poi, nel riquadro **Attività da pubblicare**, cliccate sulla linea di creazione e, nella finestra che si apre, spuntate i corsi o le aule desiderate.
4. Precisate se desiderate visualizzare le attività annullate; se sì, appariranno con la voce **Annullata**.
5. Nel riquadro **Contenuto delle attività**, spuntate gli elementi da visualizzare sulle attività.
6. Personalizzate l'impaginazione tramite le opzioni disponibili nel riquadro **Opzioni da visualizzare**.

Far scorrere informazioni in fondo allo schermo

1. Andate su **Comunicazioni > Tabelloni elettronici > ☰ Elenco**.
2. Selezionate un tabellone elettronico nell'elenco a sinistra; se necessario, createlo.
3. Nel riquadro **Informazioni supplementari**, cliccate sulla linea di creazione, inserite il messaggio da far scorrere e confermate con il tasto **[Invio]**.
4. Fate doppio clic nella colonna **Periodo**: sul calendario che appare, sorvolate le settimane in cui desiderate vedere queste informazioni pubblicate, quindi confermate.

Recuperare l'indirizzo di connessione per pubblicare i tabelloni

L'indirizzo di connessione può essere recuperato dal Client o da HYPERPLANNING.net.

1. Andate su **Comunicazioni > Tabelloni elettronici > ☰ Elenco**.
2. Selezionate il tabellone elettronico e, con un clic destro, scegliete **Visualizza l'anteprima**.
3. Il tabellone si apre nella finestra del vostro navigatore: l'URL che appare è l'indirizzo di connessione che vi serve.

Nota: potete trovare l'indirizzo tramite **HYPERPLANNING.net**  **> Orario > Scheda Parametri di pubblicazione**. Andate nella scheda **Tabelloni elettronici**. Ad ogni visualizzazione corrisponde un indirizzo di connessione. Per copiarlo, selezionate il tabellone elettronico e, con un clic destro, scegliete **Copia l'indirizzo di connessione**.

Nascondere la barra delle applicazioni per vedere il tabellone a schermo intero

Dalla pagine di pubblicazione del tabellone, cliccate il tasto **F11**.

TASSO DI OCCUPAZIONE

Il tasso di occupazione è un indicatore calcolato in funzione delle attività: esso permette di sapere per quante ore ogni risorsa è occupata. Il risultato dipende dai parametri impostati e può essere espresso in ore o in percentuale.

Scegliere la modalità di calcolo

1. Accedete al menu **Preferenze > DATI > Docenti, Corsi, ecc.**
2. Scegliete se la durata dell'attività dev'essere espressa in funzione:
 - **della durata totale**, che comprende tutte le fasce orarie della griglia oraria;
 - **della durata disponibile**, che corrisponde alla durata meno le indisponibilità, le pause pranzo e i giorni festivi (a meno che l'opzione **Conteggia le attività sui giorni festivi** sia spuntata).
3. Spuntate eventualmente le opzioni per prendere in considerazione i giorni festivi, le attività non piazzate o solamente le attività estratte.

Vedere il tasso di occupazione di una risorsa per il periodo attivo

1. Andate su **Orari > Docenti / Corsi / Raggruppamenti / Aule > ☰ Elenco**.
2. Attivate sulla barra in fondo allo schermo le settimane da prendere in considerazione.
3. La colonna **Occupazione periodo** indica, per ogni risorsa, il numero di ore in cui questa è occupata. Se questa colonna non è visibile, cliccate sul tasto  in alto destra dell'elenco per visualizzarla (⇒ Elenco, p. 131).
4. Cliccando sulla freccia accanto al titolo della colonna, potete scegliere tra la visualizzazione in percentuale (**Tasso di occupazione**) o in ore, con il totale (**Totale ore**) o senza (**Durata delle attività**). Un clic sull'icona  apre la finestra di scelta della modalità di calcolo (vedi più avanti).

Vedere il tasso di occupazione annuale di una risorsa

1. Andate su **Orari > Docenti / Corsi / Raggruppamenti / Aule > ☰ Elenco**.
2. La colonna **Occupazione annuale** indica per ogni risorsa il numero di ore in cui è occupata. Se questa colonna non è visibile, cliccate sul tasto  in alto a destra dell'elenco per visualizzarla (⇒ Elenco, p. 131).

3. Cliccando sulla freccia accanto al titolo della colonna, potete scegliere la visualizzazione in percentuale, (**Tasso di occupazione**) o in ore, con il totale (**Totale ore**) o senza (**Durata delle attività**). Un clic sull'icona  apre la finestra di scelta della modalità di calcolo (vedi dopo).

Confrontare la capienza di un'aula e il numero di studenti dell'attività

⇒ Capienza dell'aula, p. 80

Vedere il momento con il tasso di occupazione più elevato

⇒ Picco di occupazione, p. 263

TIPO DI ATTIVITÀ

Il tipo di attività è un'informazione supplementare che permette di distinguere le attività per operazioni di ordinamento o di visualizzazione.

DEFINIZIONE

Definire i diversi tipi di attività

1. Accedete al menu **Parametri > ALTRI DATI > Tipi**.
2. Cliccate sulla linea di creazione, inserite un tipo di attività (ad esempio laboratorio, pratica, teoria, ecc...) e confermate con il tasto **[Invio]**.

ATTRIBUZIONE

Creare un modello di attività di un certo tipo

⇒ Modello di attività, p. 217

Compilare il tipo di attività a partire dai moduli e dai piani di studi

⇒ Modulo (piano di studi), p. 220

⇒ Piano di studi, p. 254

Attribuire un tipo ad un'attività al momento della creazione

1. Dalla visualizzazione  **Orario**, selezionate l'attività e, con un clic destro, scegliete **Modifica > Tipo**.
2. Nella finestra che si apre, selezionate il tipo e confermate.

Attribuire un tipo alle attività della stessa materia, dopo la loro creazione

1. Andate su **Orari > Materie > ☰ Elenco**.
2. Selezionate la materia desiderata e, con un clic destro, scegliete **Estrai > Estrai le attività della selezione**: HYPERPLANNING vi porta all'elenco delle attività.
3. Andate su **Orari > Attività > ☰ Elenco**.
4. Selezionate tutte le attività **[Ctrl + A]** e, con un clic destro, scegliete **Modifica > Tipo**.
5. Nella finestra che si apre, selezionate il tipo e confermate: esso si vede nella colonna **Tipo**. Se questa colonna non è visibile, cliccate sul tasto  in alto a destra dell'elenco per visualizzarla (⇒ Elenco, p. 131).

UTILIZZO

Ordinare le attività per tipo

1. Andate su **Orari > Attività > ☰ Elenco**.
2. Cliccate sulla colonna **Tipo** per ordinare l'attività secondo questo criterio. Se questa colonna non è visibile, cliccate sul tasto  in alto a destra dell'elenco per visualizzarla (⇒ Elenco, p. 131).

Confrontare le attività di un corso con il suo piano di studi

Precisare il tipo di attività permette di constatare eventuali scarti tra il numero di ore di attività, dei gruppi, ecc., creati in HYPERPLANNING e il numero di ore previste nel piano di studi di un corso (⇒ Piano di studi, p. 254).

Visualizzare il tipo di attività sugli orari

1. Accedete al menu **Preferenze > ORARI > Contenuto delle attività**.
2. Selezionate nel menu a tendina il tipo di risorsa sull'orario della quale desiderate visualizzare il tipo di attività.
3. Spuntate **Tipo** perché appaia sull'attività.
4. Se desiderate che le attività siano colorate in funzione del tipo per una lettura immediata della suddivisione attività / gruppi della settimana, scegliete il **Colore delle attività in funzione del tipo** nel menu a tendina in basso.

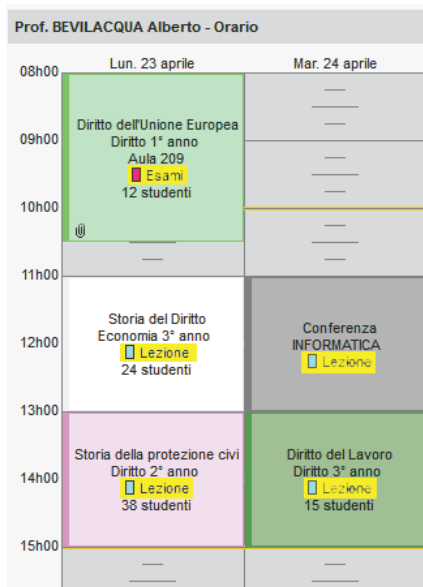

Colore delle attività in funzione delle materie

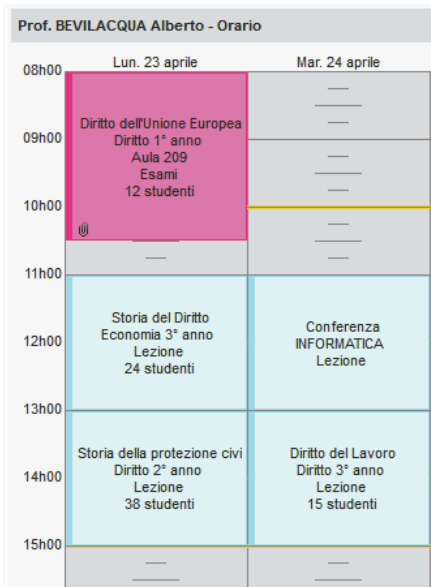

Colore delle attività in funzione del tipo

TIPOLOGIA

Le tipologie permettono di ordinare i dati in funzione di criteri diversi da quelli previsti in HYPERPLANNING. Ad esempio, in una base dati che gestisce più scuole, creando una tipologia «Scuola», potrete aggiungere una colonna «Scuola» in tutti gli elenchi e potete ordinare/nascondere i dati in funzione della scuola alla quale sono associati.

CREARE LE TIPOLOGIE E ASSOCIARE I DATI ALLE SPECIFICHE

Creare una tipologia

1. Andate su **Parametri** > **ALTRI DATI** > **Tipologie**.
2. Cliccate su **Nuova tipologia**, inserite un nome e confermate con il tasto **[Invio]**.
3. Con un doppio clic nella colonna **Utilizzata da**, nella finestra che si apre spuntate i dati che possono essere ordinati secondo questo criterio.
Novità Le tipologie possono essere utilizzate per ordinare l'elenco degli utenti.
4. Cliccate su **Nuova specifica** per inserire i valori possibili, confermando ogni volta con il tasto **[Invio]**.

Nome	Utilizzata da	Specifiche	<input type="checkbox"/>
+ Nuova tipologia		+ Nuova specifica	
Annualità	Corsi	Chieri	
Discipline	Docenti	Milano	
Scuola	Aule, Corsi, Docenti, Materie, Studenti, Utenti	Roma	
Servizio	Materie, Utenti	Torino	

Le tipologie che permettono di ordinare l'elenco degli utenti sono visualizzate con l'icona  e possono essere utilizzate da tutte le basi dati della rete.

Definire la visibilità delle specifiche

Per ogni specifica è possibile specificare quali utenti interessa: così, con un semplice clic, si possono filtrare tutti gli elenchi e visualizzare solo i dati associati ad una certa specifica (⇒ Visualizzare solamente i dati selezionati «occhio», p. 365).

Prerequisiti È necessario essere connessi in modalità amministrazione.

1. Andate su **Parametri** > **ALTRI DATI** > **Tipologie**.
2. Selezionate la tipologia.
3. Spuntate l'opzione **Definisci la visibilità**.
4. Doppio clic nella cella a destra della specifica.
5. Nella finestra che appare, spuntate i gruppi di utenti o gli utenti specifici.

Nome	Utilizzata da	Specifiche	Definisci la visibilità
+ Nuova tipologia		+ Nuova specifica	<input checked="" type="checkbox"/>
Scuola	Aule, Corsi, Docenti, Materie, Stud	Senza tipologia	
		Chieri	Supervisore, Bianchi Luca
		Milano	Supervisore, Cerulei Ezio
		Roma	Supervisore, Rossi Mario
		Torino	Supervisore, Verdi Anna

Visualizzare una colonna per tipologia nell'elenco

Di default, la colonna **Tutte le tipologie** permette di visualizzare a scelta una delle tipologie. Cliccate sul titolo della colonna per poter scegliere quale visualizzare. Tuttavia, è molto più pratico visualizzare una colonna per ogni tipologia.

Visualizzate la colonna **Tutte le tipologie** (che prende il nome della tipologia selezionata)...
 ... oppure una colonna per tipologia.

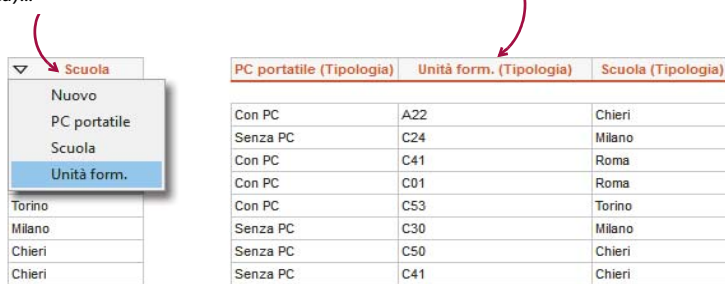

1. Da un elenco cliccate sul tasto in alto a destra dell'elenco.
2. Nella finestra di personalizzazione, selezionate la colonna **Tutte le tipologie** e spostatela a sinistra tra le colonne nascoste.
3. Le colonne corrispondenti alle tipologie appaiono con la parola (**Tipologia**) tra parentesi. Selezionatele [**Ctrl + clic**] e spostatele a destra tra le colonne visualizzate.

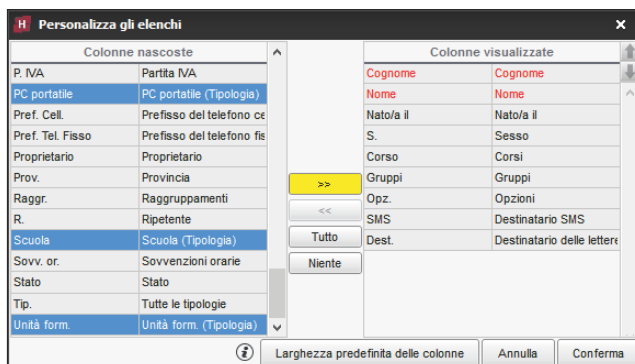

Associare i dati ad una specifica

1. Da un elenco , selezionate i dati da associare alla stessa specifica.
2. Con un clic destro, scegliete **Modifica la selezione > Tipologie**.
3. Nella finestra che appare, spuntate la specifica desiderata e confermate.
 Nota: lo stesso dato può essere associato a più specifiche.

Un clic sulla tipologia per espandere / comprimere.

In multiselezione, una spunta grigia indica che alcuni dei dati selezionati hanno delle specifiche assegnate.

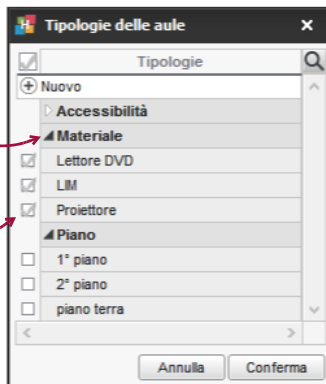

Creare una tipologia e associare i dati alle specifiche tramite un importazione Excel

Nel file di Excel, prevedete una colonna per la tipologia. Rispettate la sintassi <Tipologia>Specifica per indicare a quale specifica appartiene il dato. Non è necessario creare la tipologia e le specifiche in HYPERPLANNING prima dell'importazione, esse saranno create automaticamente.

PERRINO	Gianfranco	<FACOLTÀ>Diritto
GARENE	Gianna	<FACOLTÀ>Scienze politiche
FARE	Irene	<FACOLTÀ>Economia, Diritto
RAIMONDI	Giovanni	<FACOLTÀ>Scienze politiche
LOPERA	Raul	<FACOLTÀ>Economia
PELLEGRINO	Ines	<FACOLTÀ>Diritto
SEGANTIN	Francesco	<FACOLTÀ>Economia
ABROSIANI	Claudia	<FACOLTÀ>Scienze politiche

Per default, il separatore di risorse multiple è la virgola.

Nella finestra di importazione dei dati indicate che questa colonna corrisponde alla **Tipologia**.

Cognome	Nome	Campo ignorato
COGNOME	NOME	Campo ignorato
PERRINO	Gianfranco	Titolo
GARENE	Gianna	* Cognome
FARE	Irene	Cognome da nubile
RAIMONDI	Giovanni	Nome
LOPERA	Raul	Tipologia
PELLEGRINO	Ines	
SEGANTIN	Francesco	

UTILIZZARE LE TIPOLOGIE

Ordinare i dati per tipologia in un elenco

Potete ordinare l'elenco sulla colonna corrispondente alla tipologia (⇒ Elenco, p. 131), oppure attivare la visualizzazione dedicata cliccando sul tasto **ABC** in alto a destra dell'elenco e selezionate la tipologia da prendere in considerazione nel menu a tendina sopra l'elenco: i dati sono raggruppati per specifica.

Docenti ordinati per Scuola			
Codice	Cognome	Nome	Scuola
+ Crea un docente			
Chieri			
	Alghieri	Dante	Chieri
	Bardot	Brigitte	Chieri
	Gallei	Galileo	Chieri
	Meucci	Antonio	Chieri
Milano			
	De Andrè	Fabrizio	Milano
	Rossini	Gioachino	Milano
Roma			
	Cervi	Gino	Roma

Filtrare le risorse per tipologia in una finestra di selezione

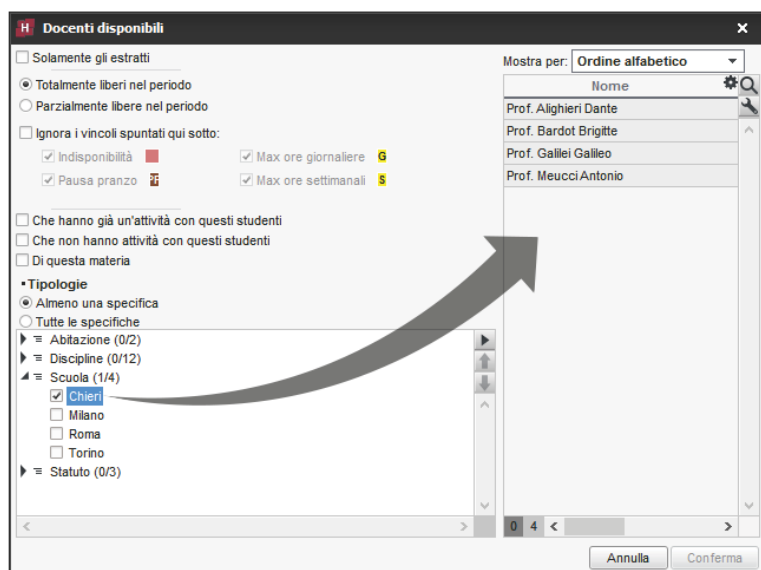

Dalla finestra di selezione spuntate le specifiche alle quali devono essere associati i dati: HYPERPLANNING aggiorna automaticamente l'elenco a destra.

Nota: per default, HYPERPLANNING visualizza le risorse che hanno **Almeno una specifica** tra le specifiche spuntate. Se desiderate restringere ulteriormente la selezione con una ricerca incrociata, spuntate **Tutte le specifiche**.

Visualizzare le tipologie relative agli studenti sui documenti di valutazione

Novità È possibile visualizzare le specifiche delle tipologie relative agli studenti nell'intestazione di pagelle, libretti dei voti e riepilogo.

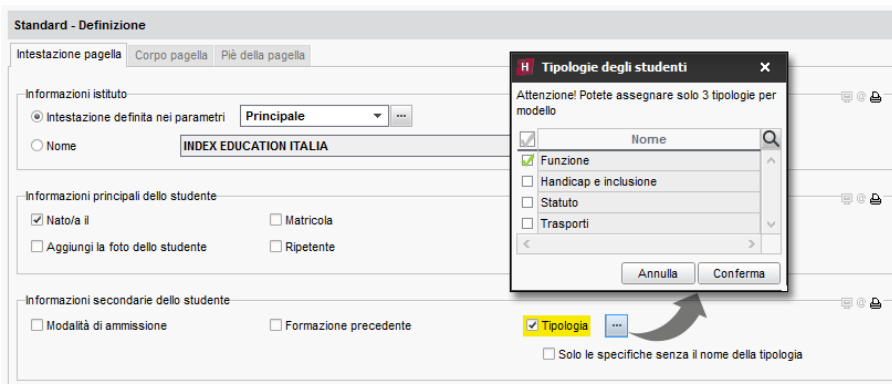

1. Andate su **Valutazione > Libretti dei voti / Pagelle / Riepilogo >**  **Definizione dei modelli.**
2. Accedete alla scheda **Intestazione.**
3. Nel riquadro **Informazioni secondarie dello studente**, spuntate **Tipologia** e cliccate sul tasto  per scegliere le tipologie da prendere in considerazione.

Standard - Definizione

Intestazione pagella Corpo pagella Più della pagella

Informazioni istituto

Intestazione definita nei parametri Principale  

Nome INDEX EDUCATION ITALIA

Informazioni principali dello studente

Nato/a il Matricola

Aggiungi la foto dello studente Ripetente

Informazioni secondarie dello studente

Modalità di ammissione Formazione precedente

Tipologia  

Solo le specifiche senza il nome della tipologia

Tipologie degli studenti

Attenzione! Potete assegnare solo 3 tipologie per modello

Nome 

Funzione

Handicap e inclusione

Stato

Trasporti

INDEX EDUCATION ITALIA
 Viale Fasano 4
 10023 CHERI (TO)
 Tel: 011 6987800
 Fax: 011 4230624

Anno : 2017/2018

Sviluppo Software (14 studenti)
 Funzione : Delegato, Membro junior

Pagella del Semestre 1

ABBATE Giulio
 Nato/a il 18/11/1988

Giulio ABBATE
 Via Roma 11
 10100 Torino
 Torino

TITOLO

Il titolo è un campo disponibile per i docenti, gli studenti e il personale. Esso può essere indicato direttamente nella base dati o importato da un'altra base dati.

Aggiungere / Modificare i titoli possibili

1. Andate su **Orari > Docenti / Studenti / Personale > ☰ Elenco**.
2. Doppio clic in una cella della colonna **Titolo**.
3. Dalla finestra che appare:
 - cliccate sulla linea di creazione per aggiungere un titolo;
 - cliccate su  per eliminare il titolo selezionato;
 - cliccate su  per modificare il titolo selezionato.

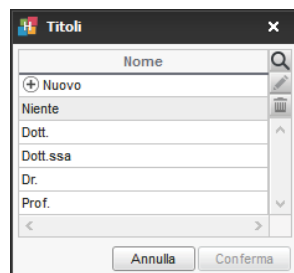

Inserire il titolo

1. Andate su **Orari > Docenti / Studenti / Personale > ☰ Elenco**.
2. Se non visualizzate la colonna **Titolo**, cliccate sul tasto  in alto a destra dell'elenco per visualizzarla (⇒ **Elenco**, p. 131).
3. Ordinate l'elenco e selezionate le persone con lo stesso titolo.
4. Con un clic destro scegliete **Modifica la selezione > Titolo**.
5. Selezionate il titolo nella finestra che appare e confermate.

Visualizzare / Nascondere il titolo a seconda delle visualizzazioni

1. Accedete al menu **Preferenze > DATI > Docenti / Studenti**.
2. Nel riquadro **Come visualizzare...**, scegliete il tipo di visualizzazione dal menu a tendina.
3. Selezionate o deselezionate **Titolo**.

Visualizzare / Nascondere il titolo sugli orari stampati

1. Nella finestra di stampa, andate su **Contenuto**.
2. Nel riquadro **Informazioni nelle attività**, cliccate sulla freccia alla sinistra di **Docenti** per espandere il contenuto e vedere le diverse informazioni.
3. Selezionate o deselezionate **Titolo**.

Visualizzare / Nascondere il titolo su Internet (Aree)

1. Accedete al menu **Internet > Pubblicazione.net**.
2. Dal menu ad albero, selezionate un tipo di orario **Parametri degli orari** (ad esempio, **Corsi**).
3. Andate sulla scheda **Parametri delle attività**.
4. Doppio clic sulla freccia alla sinistra di **Docenti**.
5. Selezionate o deselezionate le visualizzazioni sulle quali il titolo del docente deve o non deve essere visibile.

TUTOR DI STAGE

Importare le aziende da un file Excel

⇒ Excel o altro foglio di calcolo (importazione), p. 147

Inserire un tutor

Prerequisiti Dovete aver inserito l'azienda del tutor.

1. Andate su **Stage > Tutor > ☰ Elenco**.
2. Cliccate sulla linea di creazione, inserite il cognome e il nome del tutor e confermate ogni volta con il tasto **[Invio]**.
3. Nella finestra che appare, selezionate l'azienda del tutor e confermate.
4. Selezionate il tutor nell'elenco a sinistra e cliccate a destra sul tasto  per inserire la scheda informazioni. Potete anche procedere all'inserimento con un doppio clic nelle colonne dell'elenco.

Vedi anche

⇒ Area Aziende, p. 44

⇒ Aziende, p. 66

⇒ Stage, p. 329

UNITÀ MINIMA DI TEMPO

L'unità minima di tempo si definisce durante la creazione della base dati. Si tratta della durata minima necessaria per definire un'attività. Esempio: 15 minuti se alcune attività durano 45 minuti; 30 minuti per attività di 1h30. Non scegliete un'unità minima di tempo inferiore a quella di cui avete bisogno: le vostre griglie saranno più leggibili.

	lunedì	martedì
08h00	---	---
09h00	---	---
10h00	---	---
11h00	---	---
12h00	---	---
13h00	---	---
14h00	---	---
15h00	---	---
16h00	---	---
17h00	---	---
18h00	---	---
19h00	---	---

Unità minima di 15 minuti.

	lunedì	martedì
08h00	---	---
09h00	---	---
10h00	---	---
11h00	---	---
12h00	---	---
13h00	---	---
14h00	---	---
15h00	---	---
16h00	---	---
17h00	---	---
18h00	---	---
19h00	---	---

Unità minima di 30minuti.

Modificare l'unità minima

Prerequisiti È necessario essere connessi come amministratore.

1. Accedete al menu **File > Strumenti > Cambia i parametri della griglia oraria...**
2. HYPERPLANNING vi chiede di confermare il passaggio alla modalità Utilizzo esclusivo; durante la manipolazione, tutti gli altri utenti passeranno in consultazione.
3. Nella finestra dei parametri della griglia oraria, selezionate l'unità minima desiderata e confermate.
4. Chiudete la modalità Utilizzo esclusivo salvando le modifiche.

UTENTI

Prerequisiti È necessario essere connessi come amministratore per gestire gli altri utenti e solo SPR può designare gli amministratori.

BASE DATI

Importare gli utenti

- ⇒ Excel o altro foglio di calcolo (importazione), p. 147
- ⇒ LDAP, p. 198
- ⇒ SQL, p. 328
- ⇒ Web Service, p. 370

Creare un nuovo utente

1. Andate su **Elenco degli utenti**:
 - o dal Controller  > Scheda **Utenti di rete**,
 - o dal Server  > **Gestione degli orari** > Scheda **Utenti di rete**,
 - o dal Client  menu **File** > **Amministrazione degli utenti**,
 - o dalla Console Cloud  > Scheda **Controller** [versione in Cloud].
2. Cliccate sulla linea di creazione.
3. Inserite l'identificativo di connessione (⇒ **Identificativo di connessione**, p.185), poi il cognome e il nome dell'utente confermando ogni volta con il tasto **[Invio]**.
4. Inserite una password che l'utente potrà personalizzare in seguito (⇒ **Password**, p. 247).

Utenti HYPERPLANNING									
Id. connessione	Cognome	Nome	Tit.	Amm.	Password	Pers.	B	E-mail	Ident. LDAP
 Nuovo									
RM	ROSSI	Mario		✓	*****				ABC
SPR	Supervisore			✓	*****				

Recuperare gli utenti dell'anno precedente

Prerequisiti Il Controller dev'essere disattivato.

1. Dal Controller  > Scheda **Utenti di rete**, andate in **Elenco degli utenti**.
2. Selezionate l'anno in fondo alla finestra, poi cliccate sul tasto .
3. Scegliete il file **.profils** contenente gli utenti e confermate.

*Nota: di default il file **.profils** viene generato in:*

C:\ProgramData\IndexEducation\HYPERPLANNING\CONTROLEUR\VERSION 2018\IT

Cancellare un vecchio utente

Prerequisiti I dati di cui l'utente è proprietario devono essere stati trasferiti ad un altro utente.

1. Accedete al menu **File** > **Amministrazione degli utenti**.
2. Visualizzate la scheda **Utenti utilizzati nella base dati**.
3. Selezionate un utente e, con un clic destro, scegliete **Cancella**.

PROFILI E AUTORIZZAZIONI

Personalizzare i profili creati di default

Esistono 3 profili predefiniti:

- **Amministrazione:** profilo non modificabile con tutte le autorizzazioni. Per essere associato al profilo **Amministrazione**, innanzitutto l'utente dev'essere designato come amministratore dell'orario (⇒ **Amministratore**, p. 35).
- **Consultazione:** richiede l'acquisto di utenti supplementari in consultazione (non compresi di default nella versione rete). Gli utenti con questo profilo possono consultare i dati, stampare, inviare e-mail ed esportare in funzione delle autorizzazioni accordate.
- **Modifica:** autorizzazioni di creazione, modifica, comunicazione, importazione ed esportazione.

1. Accedete alla scheda **Profili di utilizzo:**
 - o dal Controller **C** > Scheda **Utenti di rete**,
 - o dal Server **S** > **Gestione degli orari** > Scheda **Utenti di rete**,
 - o dal Client **H**, menu **File** > **Amministrazione degli utenti**.
2. Selezionate un profilo.
3. In ogni categoria scegliete le azioni autorizzate. L'icona  indica che l'azione è presente nelle Aree.

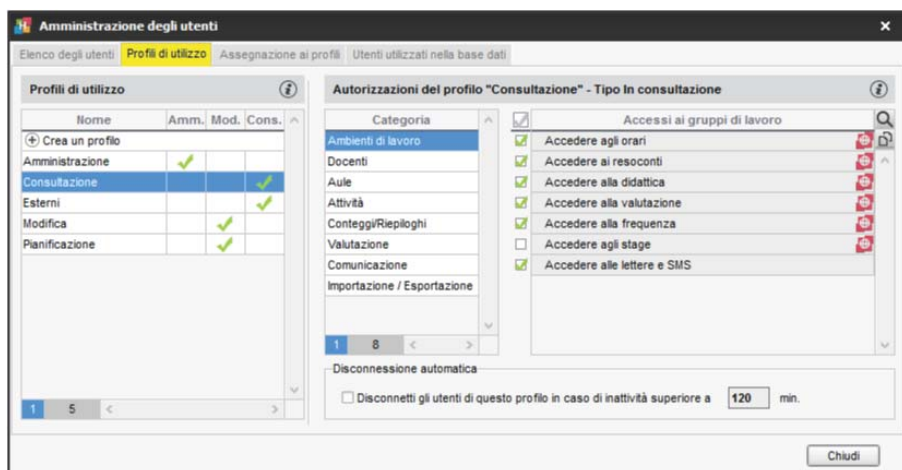

Creare un nuovo profilo

1. Andate nella scheda **Profili di utilizzo:**
 - o dal Controller **C** > Scheda **Utenti di rete**,
 - o dal Server **S** > **Gestione degli orari** > Scheda **Utenti di rete**,
 - o dal Client **H**, menu **File** > **Amministrazione degli utenti**.
2. Cliccate sulla linea di creazione, inserite il nome del nuovo profilo, poi confermate con il tasto **[Invio]**.
3. Di default, il nuovo profilo è del tipo **Modifica**. Se la licenza comprende utenti in consultazione, potete spuntare il tipo **Consultazione** (⇒ **Consultazione (profili di utilizzo)**, p. 105). Le autorizzazioni da spuntare dipendono dal tipo di profilo.

Definire gli utenti amministratori

⇒ Amministratore, p. 35

Assegnare gli utenti ai profili

Un utente può essere associato a profili diversi in funzione degli orari.

- Andate su **Assegnazione ai profili**:
 - o dal Controller  > Scheda **Utenti di rete**,
 - o dal Server  > **Gestione degli orari** > Scheda **Utenti di rete**,
 - o dal Client , menu **File** > **Amministrazione degli utenti**,
 - o dalla Console Cloud  > Scheda **Controller** [versione in Cloud].
- Cliccate sul profilo al quale volete assegnare un utente.
- Nella finestra che appare, HYPERPLANNING propone tutti gli utenti che non sono ancora assegnati ad un profilo.
- Spuntate uno o più utenti, poi confermate.

Cambiare di profilo un utente

- Andate su **Assegnazione ai profili**:
 - o dal Controller  > Scheda **Utenti di rete**,
 - o dal Server  > **Gestione degli orari** > Scheda **Utenti di rete**,
 - o dal Client , menu **File** > **Amministrazione degli utenti**,
 - o dalla Console Cloud  > Scheda **Controller** [versione in Cloud].
- Cliccate e trascinate l'utente sul suo nuovo profilo. Quando si rilascia il clic, esso sarà visualizzato su uno sfondo verde.

Impedire ad un utente di connettersi all'Area Segreteria

Di default, gli utenti possono connettersi all'Area Segreteria e hanno gli stessi diritti di quando si connettono da un Client (se la funzionalità esiste nell'Area).

- Andate su **Orari** > **Personale** >  **Elenco**.
- Se la colonna **Area .Net** non è visibile, cliccate sul tasto  in alto a destra dell'elenco (⇒ **Elenco**, p. 131).
- Selezionate tutto il personale che non desiderate si connetta all'Area Segreteria.
- Con un clic destro, scegliete **Modifica la selezione** > **Area .Net** > **Non autorizzare l'accesso**.

RIEPILOGO DELLE CONNESSIONI

Visualizzare gli utenti connessi dal Client

Dall'applicativo Server  andate su **Orari** > Scheda **Utenti connessi**.

Dall'applicativo Client  menu **Server** > **Visualizzare l'elenco degli utenti connessi**.

Visualizzare gli utenti attualmente connessi alle Aree

1. Dall'applicativo HYPERPLANNING.net , andate su **Orario** > **Parametri di sicurezza**.
 2. Cliccate sul tasto **Consulta l'elenco delle connessioni in corso**.
 3. L'elenco delle connessioni si apre nel vostro browser.
-

Disconnettere un utente dal Client

Dall'applicativo Server  andate su **Orario** > Scheda **Utenti connessi**

Dall'applicativo Client  menu **Server** > **Visualizzare l'elenco degli utenti connessi**.

Selezionate l'utente e, con un clic destro, scegliete **Disconnetti**.

VACANZE

Inserire le vacanze comuni a tutti

⇒ Giorni festivi, p. 165

Inserire le vacanze diverse per ogni corso

1. Andate su **Orari > Corsi > Indisponibilità**.
2. Inserite per ogni corso le indisponibilità sulle settimane desiderate (⇒ **Indisponibilità**, p. 192).

Visualizzare «Vacanze» sull'orario

Se desiderate che il termine «VACANZE» appaia sull'orario, dovrete creare una materia **VACANZE** ed assegnarla alle attività sui giorni desiderati.

Materie	1
VACANZE	
+ Docenti	0
+ Raggruppamenti	0
+ Corsi	1
Diritto 2° anno	
+ Gruppi	0
+ Opzioni	0
+ Aule	0
+ Aule richieste	0

At the bottom of the interface, there is a 'Periodo attivo' section showing a calendar view with months from January to December, and a 'Personalizza' button.

VALUTAZIONE

I voti sono sempre inseriti nel riquadro di una valutazione. Per fare in modo che il personale o i docenti possano inserire voti dalla propria Area, è necessario che siano state create le valutazioni.

Creare una serie di valutazioni

Prerequisiti Il periodo di valutazione selezionato non dev'essere bloccato.

1. Andate su **Valutazione > Inserimento dei voti > Voti**.
2. Selezionate uno o più corsi e uno o più servizi negli elenchi a sinistra.
3. Cliccate su **Crea valutazione**.

4. Nella finestra che appare, indicate il numero di valutazioni da creare per ogni servizio e indicatene le caratteristiche principali:

- **Periodo di valutazione:** determina quando la valutazione deve essere presa in considerazione nel calcolo delle medie.
- **Modalità di valutazione:** se esistono più modalità di valutazione per il servizio, scegliete quella desiderata (⇒ **Modalità di valutazione**, p. 215).
- **Valutazione su:** potete scegliere una base di calcolo diversa da quella di default (⇒ **Base di valutazione**, p. 73). Ciò equivale ad assegnare un coefficiente alla valutazione, salvo se è spuntata l'opzione **Riporta su**.
- **Coefficiente:** sarà preso in considerazione nel calcolo delle medie.

Nell'elenco delle valutazioni, completate tutte le altre caratteristiche... (vedi sotto).

Inserire le altre caratteristiche delle valutazioni

Prerequisiti Il periodo di valutazione selezionato non dev'essere bloccato.

Tutte le seguenti caratteristiche possono essere modificate nell'elenco delle valutazioni in mono o multi selezione: per modificarle, andate su **Valutazione > Inserimento dei voti > ≡ Elenco delle valutazioni**, selezionate le valutazioni desiderate e, con un clic destro, scegliete il comando desiderato in **Modifica la selezione**:

- **Data**: è informativa. Solo il periodo conta per il calcolo delle medie.
- **Data di pubblicazione del voto**: di default la data di pubblicazione è la data del giorno. Potete modificarla, ad esempio, per pubblicare i voti solo una volta restituite le prove.
- **Coefficiente**: preso in considerazione nel calcolo delle medie dei sotto-servizi o dei servizi (⇒ **Coefficienti**, p. 96).
- **Facoltativo**: il voto viene contabilizzato o come bonus, o come voto (⇒ **Facoltativo**, p. 153).
- **Novità** **Compito in classe**: se è indicato che si tratta di un compito in classe, l'informazione comparirà sulla homepage dell'Area Studenti.

Il **Commento** permette di precisare il tema, il titolo o il tipo di valutazione. È visibile in tutte le Aree Docenti e Studenti. Fate un doppio clic direttamente nella colonna per inserirlo.

Cambiare servizio alle valutazioni

Prerequisiti Il periodo di valutazione non dev'essere bloccato.

1. Andate su **Valutazione > Inserimento dei voti > ≡ Elenco delle valutazioni**.
2. Selezionate le valutazioni da modificare.
3. Fate un clic destro e scegliete **Modifica le selezione > Cambia servizio alle valutazioni selezionate**.
4. Nella finestra che appare, selezionate un nuovo servizio e confermate.

Bloccare le valutazioni

Le valutazioni bloccate non possono più essere modificate.

1. Andate su **Valutazione > Inserimento dei voti > ≡ Elenco delle valutazioni**.
2. Selezionate le valutazioni che desiderate bloccare e, con un clic destro, scegliete **Modifica la selezione > Blocca le valutazioni**.

Autorizzare i docenti a creare delle valutazioni

1. Andate su **Orari > Docenti > 👤 Profili di autorizzazione**.
2. Nella Categoria **Valutazione**, spuntate **Creare delle valutazioni** (⇒ **Profilo di un docente**, p. 270). I docenti possono allora creare delle valutazioni e inserire i voti direttamente dall'ambiente **Valutazione** della loro Area.

Attività Valutazione Didattica Frequenza Stage Corsi Studenti Aule Materie

Moduli e servizi di valutazione Inserimento dei voti Compiti in classe Libretto dei voti Pagella Riepilogo Risultati Resoconto

Inserimento dei voti Diritto 1° anno Semestre 1 Diritto Comparato - Diritto 1° anno - Prof. I

Crea valutazione

19 studenti	Media	Med. lorda
ABBATE Giulio	19,50	19,50
ACCOSSATO Stefano	27,50	27,50
AGUS MILENA	25,00	25,00
ARGENTO ASIA	18,00	18,00
BALAN Vittoria	28,00	28,00
BIGNARDI DARIA	25,00	25,00
CAMPANILE MORGANA	28,00	28,00
CARTA MARIA	18,00	18,00
CONSANO Letizia	22,00	22,00
CREMONINI MATTEO	30,00	30,00
Media del corso:	23,50	23,50

Crea valutazione : Diritto Comparato - Diritto 1° anno

Associa esercizio ...

Data : 23/03/2018 Compto in classe **CC**

Titolo:

Pubblica il voto a partire dal : 23/03/2018

Corso	Periodo di valutazione
Diritto 1° anno	Semestre 1

Con la soluzione @ Nessun

Valutazione su: Coefficiente: ⓘ

Riporta su 30 i voti della valutazione al momento del calcolo della media

Valut. facoltativa: ⓘ

Valutazione di recupero per la media del periodo inferiore a

Crea un recupero Annulla Crea

Inserire i voti per una valutazione

⇒ Voti, p. 367

Creare una valutazione di recupero

⇒ Recuperare un voto, p. 287

Associare un esercizio digitale ad una valutazione

⇒ Esercizi, p. 139

Cancellare delle valutazioni

1. Andate su **Valutazione > Inserimento dei voti > ☰ Elenco delle valutazioni**
2. Selezionate le valutazioni desiderate e, con un doppio clic, scegliete **Cancella la selezione** o utilizzate il tasto **[Canc]**.

VARIABLE

Una variabile è una formula che viene sostituita dalla vera informazione durante la stampa o l'invio di lettere / SMS. Ad esempio, la variabile **<CognomeStu.>** viene sostituito con «Rossi» o «Manzoni» a seconda dello studente interessato.

Inserire una variabile in un modello di lettere

1. Andate su **Comunicazioni > Lettere > ✉️ Modelli di lettere.**
2. Selezionate un modello di lettera.
3. Nella lettera, posizionate il cursore nel punto in cui volete inserire una variabile e, con un clic destro, scegliete la variabile desiderata. Le variabili disponibili cambiano in funzione della categoria del modello di lettera.

4. La variabile appare tra virgolette nel modello di lettere. Al momento dell'invio, essa sarà sostituita dal dato appropriato.

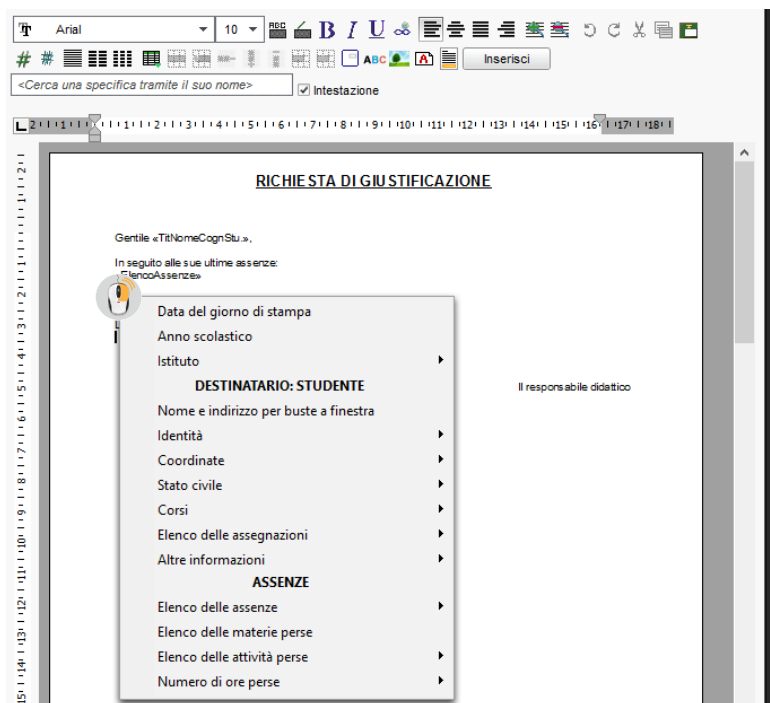

Personalizzare le variabili di tipo elenco nei modelli di lettere

Le variabili predefinite propongono elenchi precedentemente parametrati ma potete crearne di nuove.

1. Andate su **Comunicazione > Lettere >  Modelli di lettere**.
2. Selezionate un modello di lettere.
3. Nella lettera, posizionate il cursore nel punto in cui volete inserire una variabile e, con un clic destro, selezionate la variabile desiderata, del tipo **Personalizzato**.
4. Nella finestra di creazione, inserite le variabili nell'ordine desiderato e confermate.
5. Le variabili saranno sostituite dalle informazioni appropriate durante l'invio della lettera.

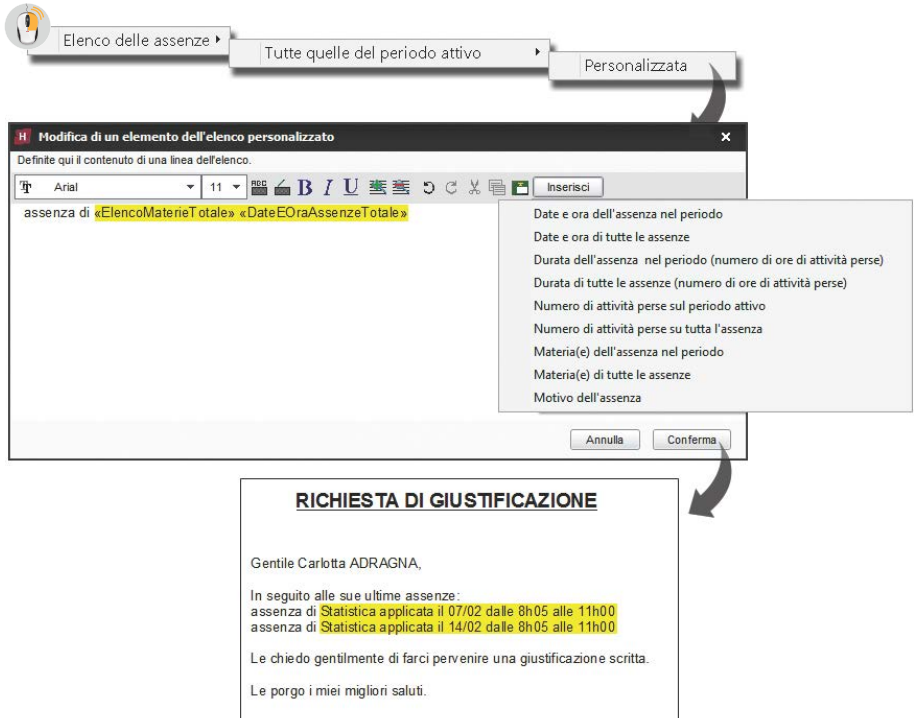

VECCHIE VERSIONI DI HYPERPLANNING

Se desiderate aprire una base dati salvata in una vecchia versione di HYPERPLANNING, in alcuni casi bisogna salvarla con una versione intermedia.

Base dati salvata con HYPERPLANNING dalla versione 2015 alla 2017

Aprire direttamente la base dati con HYPERPLANNING 2018.

Base dati salvata con HYPERPLANNING 2013 e 2014

Installate HYPERPLANNING 2016 in versione dimostrativa per salvare la base dati prima di aprirla con HYPERPLANNING 2018.

Base dati salvata con HYPERPLANNING dalla versione 2010 alla 2012

Installate HYPERPLANNING 2013 in versione dimostrativa per salvare la base dati, poi ripetere l'operazione con HYPERPLANNING 2016 prima di aprirla con HYPERPLANNING 2018.

VEICOLO

Può essere inserito come un'aula se si desidera gestire la prenotazione dei veicoli (⇔ Aula, p. 63).

VERSIONE DI CONSULTAZIONE

Se acquistata insieme alla versione Monoposto, la versione di consultazione permette di consultare una copia della base dati da un numero illimitato di postazioni. Se acquistate la versione di consultazione dopo aver registrato la licenza, dovete aggiornare la vostra licenza prima di creare la copia consultabile della base dati.

Mettere in uso la versione di consultazione [versione Monoposto]

1. Dalla base dati aperta, create una copia consultabile della base dati lanciando il comando **File > Crea una copia della base dati**.
2. Scaricate l'applicazione HYPERPLANNING Monoposto dal sito Internet di Index Education e cliccate su **Versione di consultazione** durante l'installazione. Salvate una sola installazione in una cartella accessibile da tutte le postazioni.

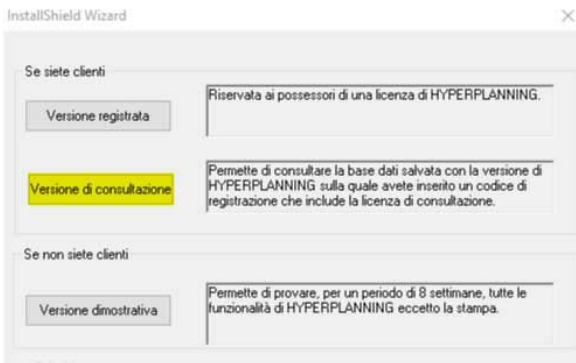

Vedi anche

- ⇒ Consultare un'altra base dati oltre quella in uso, p. 104
- ⇒ Consultazione (profili di utilizzo), p. 105

VERSIONE DIMOSTRATIVA

La versione dimostrativa permette di testare il programma per 8 settimane. Sono disponibili tutte le funzionalità ad eccezione delle stampe e delle esportazioni.

Installare HYPERPLANNING in versione dimostrativa

Scaricate l'applicazione HYPERPLANNING Monoposto dal sito Internet di Index Education e cliccate su **Versione dimostrativa** durante l'installazione.

VINCOLI

In HYPERPLANNING, potete definire i vincoli che devono essere rispettati durante l'elaborazione degli orari. Questi vincoli sono severamente rispettati durante il piazzamento automatico. Durante il piazzamento manuale, essi vengono segnalati (⇒ Diagnostica di un'attività, p. 120) ma l'utente può decidere di ignorarli.

Vincoli legati alle materie

I vincoli di materia sono vincoli di ordine didattico. Potete definire:

- incompatibilità di materia, per impedire di avere più volte la stessa materia nella stessa giornata (⇒ Incompatibilità di materia, p. 187),
- un massimo di ore giornaliere (⇒ MXG (Massimo ore Giornaliero), p. 226),
- un massimo di ore settimanali (⇒ MXS (Massimo ore Settimanali), p. 227).

Vincoli legati ai docenti / ai corsi

I vincoli legati ai docenti / ai corsi dipendono dalle loro disponibilità. Potete definire:

- delle indisponibilità, per indicare i giorni o le fasce orarie sulle quali il docente o il corso non deve avere attività (⇒ Indisponibilità, p. 192),
- un massimo di ore giornaliere (⇒ MXG (Massimo ore Giornaliero), p. 226),
- un massimo di ore settimanali (⇒ MXS (Massimo ore Settimanali), p. 227),
- un massimo di giorni di presenza per settimana (unicamente per i docenti) (⇒ MGS (Massimo di Giorni di presenza per Settimana), p. 214),
- un massimo di giorni di presenza sull'anno (unicamente per i docenti) (⇒ MGA (Massimo di Giorni di presenza per Anno), p. 213).

Vincoli legati alle aule, alle sedi, ecc.

I vincoli legati alle aule, alle sedi, ecc. dipendono dalla disponibilità, dalle loro specifiche (attrezzature, ecc.) e dalla distanza fra le sedi. Potete definire:

- le indisponibilità, per indicare i giorni o le fasce orarie nelle quali l'aula non deve essere occupata (⇒ Indisponibilità, p. 192),
- i tempi di trasferimento da rispettare e/o un numero massimo di cambi di sede per giorno (⇒ Sedi, p. 311),
- gruppi di aule, ad esempio per garantire che quattro attività che necessitano del laboratorio di lingue non possano essere piazzate sulla stessa fascia oraria se voi avete solo tre laboratori di lingue (⇒ Gruppo di aule, p. 176).

Vincoli legati al funzionamento dell'istituto

I vincoli legati al funzionamento dell'istituto dipendono dalla vostra organizzazione. Potete definire:

- un tempo per il pranzo su una determinata fascia oraria (⇒ Pausa pranzo, p. 251),
- gli intervalli da rispettare (⇒ Intervalli, p. 195),
- le pause a cavallo delle quali non devono esservi attività (⇒ Pausa (intervallo), p. 250).

Identificare le attività che non rispettano i vincoli

1. Andate su **Orari > Attività > ☰ Elenco**.
2. Dal menu **Estrai**, scegliete **Estrai le attività che non rispettano i vincoli**.

VISUALIZZARE SOLAMENTE I DATI SELEZIONATI «OCCHIO»

Questa opzione di visualizzazione permette di visualizzare solo i dati che vi riguardano. Particolarmente utilizzata quando la stessa base dati contiene i dati di più istituti.

Applicare i filtri definiti dall'amministratore

Se l'amministratore ha definito la visibilità dei dati in funzione delle tipologie assegnate agli utenti/gruppi di utenti (⇒ Tipologia, p. 345), è sufficiente un clic per alleggerire i vostri elenchi.

1. Accedete al menu **Preferenze > VISUALIZZAZIONE > Visualizzazione**.
2. Spuntate l'opzione **Visualizza solamente i dati con il simbolo** .
3. Cliccate sul comando **Applica il filtro definito dall'amministratore**.

Scegliere manualmente i dati che si vogliono nascondere

Se non sono stati definiti filtri, dovete scegliere manualmente i dati da visualizzare / nascondere. Questo lavoro deve essere fatto una volta sola, i vostri parametri vengono conservati da una sessione all'altra.

1. Se non vedete la colonna  **occhio**, cliccate sul tasto  in alto a destra dell'elenco (⇒ Elenco, p. 131). In questa colonna, se vedete il simbolo:
 - : la linea è visualizzata quando l'opzione **Visualizza solamente i dati con il simbolo**  è attivata.
 - : la linea è nascosta quando l'opzione **Visualizza solamente i dati con il simbolo**  è attivata.
2. Selezionate i dati che desiderate nascondere.
3. Fate un clic destro e utilizzate il comando **Dati da visualizzare > Non visualizzare la selezione**.

Nota: se l'opzione **Visualizza solamente i dati con il simbolo**  è già attiva, le linee vengono nascoste subito.

Attivare l'opzione **Visualizza solamente i dati con il simbolo**

1. Accedete al menu **Preferenze > VISUALIZZAZIONE > Visualizzazione**.
2. Spuntate l'opzione **Visualizza solamente i dati con il simbolo** . Una volta attivata l'opzione, solo i dati con il simbolo  sono visibili negli elenchi. I parametri vengono conservati: li ritrovate ad ogni connessione.

Sapere se l'opzione **Visualizza solamente i dati con il simbolo** è attiva o no

Guardate in basso a sinistra dello schermo: se l'occhio appare colorato , l'opzione è attiva, se l'occhio appare in scala di grigio , l'opzione non è attiva.

Materie			
	Nome	Dipartimento	
(+ Crea una materia)			
	Economia Industriale	Economia	
	Economia Politica	Economia	
	Esame	Diritto, Economia	
	Esame Storia Protez. Civil	Diritto	
	Finanza 1	Economia	
	Finanze pubbliche	Economia	
	Francese	Economia	
	Geografia economica	Economia	
	Gestione dei progetti		
	Gestione del progetto	Economia	
	Grandi sistemi giuridici	Economia	
	Illuminazione	Design	
	Infografica 2D	Design	
	Infografica 3D	Design	
	Informatica		
	Informatica applicata	Diritto, Economia	
	Inglese	Design, Diritto, Econc	
	Istituzioni amministrative	Economia	
0	63 / 63		

Un clic sull'occhio apre direttamente la finestra **Preferenze > VISUALIZZAZIONE > Visualizzazione**.

Visualizzare nuovamente tutti i dati

1. Accedete al menu **Preferenze > VISUALIZZAZIONE > Visualizzazione**.
2. Spuntate l'opzione **Visualizza i dati con il simbolo**  + .

VOTI

I voti possono essere inseriti direttamente dal docente dall'Area Docenti o da un utente amministrativo. Essi sono sempre inseriti sul servizio di valutazione (⇒ Servizio di valutazione, p. 315) e più precisamente sulla singola valutazione (⇒ Valutazione, p. 358).

Autorizzare i docenti a inserire i voti

1. Andate su **Orari > Docenti > Profili di autorizzazione**.
2. Nella categoria **Valutazione**, spuntate **Inserire i voti** (⇒ Profilo di un docente, p. 270). I docenti possono così inserire i voti dall'ambiente **Valutazione** della loro Area. Una valutazione può essere creata da un utente amministrativo oppure può essere creata da un docente direttamente dalla propria Area.

Crea valutazione		15/01	26/01	29/01
19 studenti	Media	Med. lorda	1	1
ABBATE Giulio	19,50	19,50	18,00	21,00
ACCOSSATO Stefano	27,50	27,50	30,00	25,00
AGUS MILENA	25,00	25,00	25,00	
ARGENTO ASIA	18,00	18,00	18,00	
BALAN Vittoria	28,00	28,00	30,00	26,00

Il docente può inserire i voti dalla sua Area solo dopo aver creato una valutazione.

Riportare i voti trasmessi dal docente

Prerequisiti Per inserire dei voti, deve prima essere stata creata una valutazione (⇒ Valutazione, p. 358).

1. Andate su **Valutazione > Inserimento dei voti > Voti**.
2. Cliccate sulla colonna della valutazione accanto al nome studente desiderato, inserite un voto o un'annotazione (vedi dopo) e confermate premendo **[Invio]**.

Inserire un'annotazione al posto di un voto

Andate su **Valutazione > Inserimento dei voti > Voti**

- **Valutare uno studente assente:** inserite **A** (studente assente) o **Z** (contabilizzata con valore 0 nel calcolo della media) al posto del voto.
- **Valutare una prova non consegnata:** inserite **C** (non contabilizzata) o **W** (contabilizzata).
- **Indicare che lo studente è esonerato per quella prova:** inserite **E** invece del voto.

Verificare i voti e modificarli all'occorrenza

1. Andate su **Valutazione > Inserimento dei voti > Elenco delle valutazioni**.
2. Selezionate il periodo dal menu a tendina in alto a sinistra.
3. Selezionate una valutazione per visualizzarne i voti sulla destra.
4. Con un doppio clic sulla colonna **Voti**, modificate i voti.

Valutazioni			Voti della valutazione	
Semestre 1			Studiante	Voto
Docente	Corso	Materia		
Prof. SANT'AGOSTINO	Diritto 1° anno	Diritto Amministrativo	ACCOSSATO Stefano	25,00
Prof. SANT'AGOSTINO	Diritto 1° anno	Diritto Amministrativo	BALAN Vittoria	14,00
Prof. SANT'AGOSTINO	Diritto 1° anno	Diritto Amministrativo	BIGNARDI DARIA	18,00
Prof. SANT'AGOSTINO	Diritto 1° anno	Diritto Amministrativo	CONSANO Letizia	15,00
			CREMONINI MATTEO	12,00
			DELPRETE Francesca	Ass
			FARNESE DANIELA	Ass
			GAMBINO Valeria	28,00

Copiare una tabella di voti in Excel

1. Andate su **Valutazione > Inserimento dei voti > Voti**.
2. Selezionate un corso e un servizio negli elenchi a sinistra.
3. Cliccate sul tasto  in alto a destra sulla tabella dei voti.
4. In Excel, premete **[Ctrl + V]** per incollare l'elenco degli studenti con i rispettivi voti.

Impedire l'inserimento dei voti dopo una certa data

⇒ Periodo di valutazione, p. 252

Visualizzare il numero di valutazioni nelle quali lo studente ha ottenuto un voto superiore o uguale alla media

1. Andate su **Valutazione > Inserimento dei voti > Voti**.
2. Selezionate un corso e poi una materia negli elenchi a sinistra.
3. A destra, cliccate sull'icona  e spuntate **Visualizza il numero di valutazioni dello studente con voto**.

Sostituire i voti con le lettere

⇒ Scala dei livelli di valutazione (A, B, C, D, E, F), p. 302

Vedi anche

- ⇒ Base di valutazione, p. 73
- ⇒ Libretto dei voti, p. 200
- ⇒ Media, p. 209
- ⇒ Periodo di valutazione, p. 252
- ⇒ Resoconto pluriennale, p. 291
- ⇒ Servizio di valutazione, p. 315

VOTO SOGLIA

Il voto soglia è il voto minimo per:

- ottenere i crediti CFU associati a un servizio/sotto-servizio/modulo di valutazione (⇒ CFU, p. 84);
- conseguire un modulo (⇒ Conseguimento dei moduli, p. 104).

Inserire un voto soglia

1. Andate su **Valutazione > Servizi di valutazione >  Servizi di valutazione**.
2. Selezionate un corso dall'elenco a sinistra.
3. Inserite il **Voto soglia** per servizio / sotto-servizio / modulo.

Materia	Corso	N° CFU	Voto soglia
+ Crea dei moduli e servizi di valutazione			
Diritto dell'Unione Europea		6	22,00
Diritto dell'Unione Europea	Diritto 1° anno		22,00
Diritto Amministrativo	Diritto 1° anno		18,00
Diritto Amministrativo		9	18,00
Diritto Amministrativo	<Diritto 1° anno> DIRITTO A		18,00
Storia della protezione civile		6	18,00
Storia della protezione civile	Diritto 1° anno		18,00
Storia della protezione civile	Diritto 1° anno		18,00
Storia della protezione civile	Diritto 1° anno		18,00

Per conseguire il modulo e per ottenere i 6 crediti CFU associati, la media di uno studente dovrà essere di almeno 22 in Diritto dell'unione europea (e 18 per il servizio di Diritto Amministrativo).

WEB SERVICE

Il Web Service è un'applicazione supplementare che permette di creare importazioni ed esportazioni automatiche verso qualsiasi altra applicazione.

INSTALLAZIONE DELL'APPLICAZIONE WEB SERVICE

Installare il Web Service

Scaricate l'applicazione dal sito di Index Education, www.index-education.it, alla pagina **HYPERPLANNING** > **Scaricare** > **Ultimi aggiornamenti**. Seguite l'installazione guidata.

Connettere il Web Service al Controller

Prerequisiti Il Controller dev'essere attivo.

1. Dall'applicativo Web Service  > **Gestione degli orari** > **Parametri di connessione**.
2. Selezionate **Connessione al Controller** e riportate l'**Indirizzo IP** e la **Porta TCP** che trovate in **Parametri di pubblicazione** del Controller .
3. Cliccate sul tasto **Connettersi**.

Connettere il Web Service al Server

Prerequisiti Il Server dev'essere attivo.

1. Dall'applicativo Web Service  > **Gestione degli orari** > **Parametri di connessione**.
2. Selezionate **Connessione al server** e riportate l'**Indirizzo IP** e la **Porta TCP** che si trovano in **Parametri di pubblicazione** del Server .
3. Cliccate sul tasto **Connettersi**. Il Web Service accede direttamente all'orario.

Gestire il Web Service da remoto

⇒ Amministrazione remota, p. 36

Creare una pubblicazione

1. Dall'applicativo Web Service  > **Gestione degli orari** > **Elenco degli orari**.
2. Selezionate l'orario e, con un clic destro, scegliete **Crea una nuova pubblicazione** (o cliccate sull'omonimo tasto).
3. Nella finestra che si apre, date un nome alla pubblicazione e confermate.
4. L'orario è ora aperto e la base dati è pubblicata automaticamente.

Cancellare una pubblicazione

1. Dall'applicativo Web Service  > **Gestione degli orari** > **Elenco degli orari**.
2. Selezionate la pubblicazione e, con un clic destro, scegliete **Arresta il servizio Windows associato**.
3. Cliccate di nuovo con il tasto destro e scegliete **Cancella la pubblicazione selezionata**.

COMUNICAZIONE CON IL WEB SERVICE

Recuperare l'URL del Web Service

I parametri di pubblicazione permettono di definire su quale porta e su quale indirizzo comunica il Web Service. Dovete fornire queste informazioni agli utenti che desiderano comunicare con il Web Service.

Aprirete l'applicativo Web Service  ed andate su **Orario > Parametri di pubblicazione**.

L'URL del Web Service corrisponde all'indirizzo IP della postazione sulla quale è installato e al numero di porta di ascolto, che potete modificare.

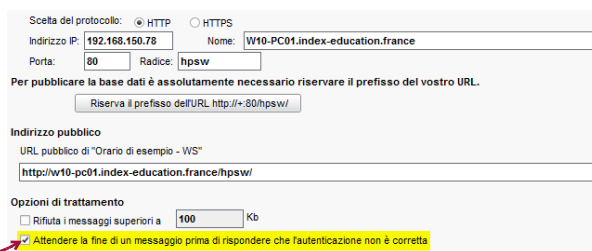

Sceita del protocollo: HTTP HTTPS

Indirizzo IP: Nome:

Porta: Radice:

Per pubblicare la base dati è assolutamente necessario riservare il prefisso del vostro URL.

Indirizzo pubblico

URL pubblico di "Orario di esempio - WS":

Opzioni di trattamento

Rifiuta i messaggi superiori a Kb

Attendere la fine di un messaggio prima di rispondere che l'autenticazione non è corretta

Questa opzione permette di evitare tempi di risposta troppo lunghi o azioni pirata.

Accedere al documento WSDL e scrivere gli script

Il Web Service è descritto da un documento WSDL e comunica con le applicazioni utilizzando il protocollo SOAP su una connessione HTTP. Tutti i linguaggi di programmazione recenti integrano tutto il necessario per poter interrogare un Server di questo tipo senza avere necessariamente conoscenze di WSDL, SOAP o HTTP, ed esistono inoltre estensioni per utilizzare la quasi totalità dei linguaggi di programmazione più datati.

1. Lanciate il vostro browser Internet.
2. Inserire l'indirizzo URL del Web Service (accessibile dai **Parametri di pubblicazione**).
3. Per scrivere i vostri script, potete utilizzare l'elenco dei servizi proposti da HYPERPLANNING, disponibili sotto più forme:
 - forma semplificata,
 - forma del documento WSDL: formato nativo, WSDL Rpc/Encoded (vecchie piattaforme), WSDL senza tipo semplice.

HYPERPLANNING Web Service

HYPERPLANNING Web Service permette a HYPERPLANNING di scambiare dati con altri programmi.

Le operazioni trattate sono descritte in diverse forme:

- Documenti WSDL completi
 - Formato nativo [[WSDL](#)]
 - Formato per le vecchie piattaforme [[WSDL_Rpc/Encoded](#)]
 - Formato senza alias per i tipi semplici [[WSDL_senza tipo semplice](#)]
- Forma semplificata [[Forma semplificata](#)]

HYPERPLANNING Web Service espone 1821 operazioni raggruppate in 19 interfacce, esse stesse raggruppate in 2 servizi. Potete accedere a una descrizione parziale per ciascuna interfaccia:

- HpSvcWDonnees - Servizio di accesso ai dati
 - IHpSvcWAbsences [[WSDL](#)] [[WSDL_Rpc/Encoded](#)] [[WSDL_senza tipo semplice](#)] [[Forma semplificata](#)]
 - IHpSvcWApparitions [[WSDL](#)] [[WSDL_Rpc/Encoded](#)] [[WSDL_senza tipo semplice](#)] [[Forma semplificata](#)]
 - IHpSvcWCommunication [[WSDL](#)] [[WSDL_Rpc/Encoded](#)] [[WSDL_senza tipo semplice](#)] [[Forma semplificata](#)]
 - IHpSvcWCours [[WSDL](#)] [[WSDL_Rpc/Encoded](#)] [[WSDL_senza tipo semplice](#)] [[Forma semplificata](#)]
 - IHpSvcWCoursAnnules [[WSDL](#)] [[WSDL_Rpc/Encoded](#)] [[WSDL_senza tipo semplice](#)] [[Forma semplificata](#)]
 - IHpSvcWEnseignants [[WSDL](#)] [[WSDL_Rpc/Encoded](#)] [[WSDL_senza tipo semplice](#)] [[Forma semplificata](#)]
 - IHpSvcWEludiarnts [[WSDL](#)] [[WSDL_Rpc/Encoded](#)] [[WSDL_senza tipo semplice](#)] [[Forma semplificata](#)]
 - IHpSvcWFamilies [[WSDL](#)] [[WSDL_Rpc/Encoded](#)] [[WSDL_senza tipo semplice](#)] [[Forma semplificata](#)]
 - IHpSvcWMatieres [[WSDL](#)] [[WSDL_Rpc/Encoded](#)] [[WSDL_senza tipo semplice](#)] [[Forma semplificata](#)]
 - IHpSvcWModulesCursus [[WSDL](#)] [[WSDL_Rpc/Encoded](#)] [[WSDL_senza tipo semplice](#)] [[Forma semplificata](#)]
 - IHpSvcWNotation [[WSDL](#)] [[WSDL_Rpc/Encoded](#)] [[WSDL_senza tipo semplice](#)] [[Forma semplificata](#)]
 - IHpSvcWParents [[WSDL](#)] [[WSDL_Rpc/Encoded](#)] [[WSDL_senza tipo semplice](#)] [[Forma semplificata](#)]
 - IHpSvcWPromotions [[WSDL](#)] [[WSDL_Rpc/Encoded](#)] [[WSDL_senza tipo semplice](#)] [[Forma semplificata](#)]
 - IHpSvcWRegroupements [[WSDL](#)] [[WSDL_Rpc/Encoded](#)] [[WSDL_senza tipo semplice](#)] [[Forma semplificata](#)]
 - IHpSvcWSalles [[WSDL](#)] [[WSDL_Rpc/Encoded](#)] [[WSDL_senza tipo semplice](#)] [[Forma semplificata](#)]
 - IHpSvcWStages [[WSDL](#)] [[WSDL_Rpc/Encoded](#)] [[WSDL_senza tipo semplice](#)] [[Forma semplificata](#)]
 - IHpSvcWTDOptions [[WSDL](#)] [[WSDL_Rpc/Encoded](#)] [[WSDL_senza tipo semplice](#)] [[Forma semplificata](#)]
 - IHpSvcWUtilisateurs [[WSDL](#)] [[WSDL_Rpc/Encoded](#)] [[WSDL_senza tipo semplice](#)] [[Forma semplificata](#)]
- HpSvcWAdmin - Servizio d'amministrazione
 - IHpSvcWAdmin [[WSDL](#)] [[WSDL_Rpc/Encoded](#)] [[WSDL_senza tipo semplice](#)] [[Forma semplificata](#)]

Il [manuale](#) contiene delle spiegazioni generali e degli esempi di applicazioni

Nota: in caso di bisogno, potete consultare gli A.P.I. del Web Service sul nostro sito Internet.

WINDOWS XP

Il sistema operativo Windows XP, divenuto obsoleto, non è più supportato da Windows. Di conseguenza, la compatibilità non è più assicurata con le applicazioni di Index Education. Solo la consultazione delle Aree on-line è possibile da una postazione Windows XP.

Allegati

Indice analitico

A

Accesso alla base dati sospeso 32

ADFS 33

Aggiornamento 34

Aiuto

Vedi Assistenza 57

Allegati 34

Allegato didattico

Vedi Stage 329

Allegato finanziario

Vedi Stage 329

Amministratore 35

Amministrazione remota 36

Anno precedente

Vedi Inizializzare una base dati a partire da quella dell'anno precedente 194

Anno scolastico 38

Annotazione (al posto di un voto)

Vedi Valutazione 358

Annullare una lezione 39

Appello

Vedi Foglio d'appello 155

Aprire una base dati 41

Archivio 41

Area Addetti Aule 43

Area Aziende 44

Area Docenti 45

Area Genitori 47

Area Ospiti 48

Area Segreteria 49

Area Studenti 50

Arrotondare la media

Vedi Media 209

Assenza di un docente 51

Assenza di uno studente 52

Assicurazione sanitaria 57

Assistenza 57

Attività 58

Attività madre - Attività figlie 61

Attrezzatura di un'aula 62

Aula 63

Aula preferenziale 65

Autenticazione 66

Autorizzazioni

Vedi Profilo di un docente 270

Vedi Profilo di un utente 271

Aziende 66

B

Bak 68

Barre dei periodi 69

Base dati 72

Base di valutazione 73

Biblioteca degli esercizi

Vedi Esercizi 139

Bloccare una valutazione

Vedi Valutazione 358

Blocco dei periodi di valutazione

Vedi Periodo di valutazione 252

Blocco dell'applicazione 74

Blocco delle attività 74

Blocco delle settimane trascorse 75

Bonus/Malus 75

Buco 77

C

C.F. / P.IVA 78

Calcolo dell'occupazione

Vedi Tasso di occupazione 342

Calendario (planning) 78

Calendario (valutazione)

Vedi Periodo di valutazione 252

Cambiare i parametri della griglia oraria 80

Campo libero

Vedi Descrizione di un'aula 118

Vedi Informazione interna 193

Vedi Memo di attività 212

Cancellare 80

Capienza dell'aula 80

Carattere 81

CAS 82

Categoria di un modello di lettera o di SMS 83

CC (Compito in Classe)

Vedi Valutazione 358

CFU 84

- Chiave unica**
Vedi ID o Identificativo unico **183**
 - Classifica dello studente**
Vedi Posizione dello studente **264**
 - Client** **86**
 - Cloud delle applicazioni e della base dati** **88**
 - Codice** **95**
 - Codice di registrazione della licenza** **95**
 - Coefficienti** **96**
 - Coefficienti dei voti**
Vedi Media **209**
 - Coefficienti delle attività** **98**
 - Colonna**
Vedi Elenco **131**
 - Colore delle attività** **98**
 - Colore delle visualizzazioni** **100**
 - Comandi rapidi** **101**
 - Commesso** **102**
 - Compiti assegnati** **103**
 - Componenti di un raggruppamento**
Vedi Raggruppamento **284**
 - Comprimere una base dati**
Vedi Archivio **41**
 - Comunicazione**
Vedi E-mail **135**
Vedi Lettera **198**
Vedi SMS **319**
 - Confidenziale**
Vedi Informazione interna **193**
 - Conseguimento dei moduli** **104**
 - Consultare un'altra base dati oltre quella in uso**
104
 - Consultazione (profili di utilizzo)** **105**
 - Conteggio delle ore**
Vedi Stato di servizio **335**
 - Contenuto delle attività (informazioni visualizzate sulle attività)** **106**
 - Contenuto delle attività (supporto delle attività)**
Vedi Programmi **272**
 - Controller** **106**
 - Controllo continuo** **109**
 - Convenzione di stage** **109**
 - Convocazione**
Vedi Orali **236**
 - Coordinate dell'istituto** **110**
 - Coordinatore didattico** **110**
 - Copia della base dati** **110**
 - Copia delle e-mail inviate**
Vedi E-mail **135**
 - Copia nascosta**
Vedi E-mail **135**
 - Correggere la media** **111**
 - Correttore ortografico** **112**
 - Corso** **113**
 - Costi** **115**
 - Creare** **116**
 - Crediti CFU**
Vedi CFU **84**
 - CSV (formato testo)**
Vedi Excel o altro foglio di calcolo (esportazione) **146**
Vedi Excel o altro foglio di calcolo (importazione) **147**
 - Ctrl + Z** **116**
 - Cumulabili (lezioni)**
Vedi Proprietà di piazzamento **275**
- ## D
- Data** **117**
 - Dati personali** **117**
 - Decisione (sulla pagella)** **118**
 - Descrizione di un'aula** **118**
 - Destinatari delle lettere** **119**
 - Diagnostica di un'attività** **120**
 - Dimensione**
Vedi Allegati **34**
Vedi Carattere **81**
Vedi Firma scannerizzata **154**
Vedi Foto **159**
Vedi Password **247**
 - Diritti degli utenti**
Vedi Profilo di un docente **270**
Vedi Profilo di un utente **271**
 - Diritti di accesso alle attività** **122**
 - Diritti di accesso alle aule** **123**
 - Disconnessione degli utenti** **124**
 - Disegnare un'attività** **125**
 - Dissociare l'attività**
Vedi Attività madre - Attività figlie **61**
 - Docente** **127**

Documento allegatoVedi Allegati **34****Doppione**Vedi ID o Identificativo unico **183****Duplicare** **130****Durata di un'attività** **130****E****Elenco** **131****E-mail** **135****Equipe didattica** **138****Esami** **138****Esercizi** **139****Esonero (attività)** **143****Esonero (valutazione)** **144****Esportazione** **145****Estrarre dei dati** **145****Etichette** **146****Excel o altro foglio di calcolo (esportazione)** **146****Excel o altro foglio di calcolo (importazione)**
147**Extra docenza** **151****F****Facoltativo** **153****Finanziamenti degli studenti** **154****Firma**Vedi Foglio d'appello **155**Vedi Foglio di presenza **158****Firma di una e-mail** **154****Firma scannerizzata** **154****Foglio d'appello** **155****Foglio di calcolo**Vedi Excel o altro foglio di calcolo
(esportazione) **146**Vedi Excel o altro foglio di calcolo
(importazione) **147****Foglio di presenza** **158****Foglio firma dell'orale** **159****Foto** **159****Fotogallery** **162****Frequenza** **163****G****Genitori** **164****Giornale delle operazioni effettuate sulle
attività** **164****Giorni festivi** **165****Giudizi** **166****Giustificazione di assenza** **167****Griglia oraria** **169****Gruppi** **172****Gruppo di aule** **176****Gruppo di studenti**Vedi Gruppi **172****H****HTML** **180****Hyp** **180****HYPERPLANNING.data** **180****HYPERPLANNING.net**Vedi Pubblicazione delle Aree con
HYPERPLANNING.net **277****I****ICal** **182****ID o Identificativo unico** **183****Identificativo CAS** **184****Identificativo di connessione** **185****Identificativo-UID**Vedi ID o Identificativo unico **183****Importazioni** **186****Incompatibilità di materia** **187****Indipendente (studente)** **188****Indirizzo e-mail** **188****Indirizzo IP** **190****Indirizzo postale** **191****Indisponibilità** **192****Informazione interna** **193****Inglese**Vedi Lingua dell'applicazione/delle Aree
203Vedi Nome internazionale **229****Inizializzare una base dati a partire da quella
dell'anno precedente** **194****Insegnamenti personalizzati** **195**

**Interconnessione**Vedi ADFS **33****Internet**Vedi HTML **180**Vedi Pubblicazione delle Aree con
HYPERPLANNING.net **277****Intervalli** **195****Intestazione** **196****Invii** **197****L****LDAP** **198****Legami tra i gruppi**Vedi Gruppi **172****Lettera** **198****Lettere (valutazione tramite)**Vedi Scala dei livelli di valutazione (A, B, C,
D, E, F) **302****Lezione** **200****Libretto dei voti** **200****Licenza** **202****Lingua dell'applicazione/delle Aree** **203****Linux** **203****Logo dell'istituto** **203****Lucchetti** **204****M****Mac** **205****Maggiorenne/Minorenne (studente)**Vedi Indipendente (studente) **188****Malus**Vedi Bonus/Malus **75****Massimo ore** **205****Materia** **206****Materiale**Vedi Attrezzatura di un'aula **62****Matricola (Identificativo Nazionale Studente)**
209**Meccanografico**Vedi Numero identificativo dell'istituto
234**Media** **209****Memo di attività** **212****Mezze giornate** **213****MGA (Massimo di Giorni di presenza per Anno)**
213**MGS (Massimo di Giorni di presenza per
Settimana)** **214****MMGS (Massimo di Mezze Giornate di presenza
per Settimana)** **214****Mobili (lezioni)**Vedi Proprietà di piazzamento **275****Mobilità**Vedi Proprietà di piazzamento **275****Modalità di valutazione** **215****Modalità Utilizzo esclusivo** **217****Modello**Vedi Libretto dei voti **200**Vedi Pagella **242**Vedi Riepilogo **293****Modello di attività** **217****Modello di e-mail**Vedi E-mail **135****Modello di lettera** **218****Modifica (profilo di utilizzo)** **219****Modulo (piano di studi)** **220****Modulo di valutazione** **220****Monteore annuale del docente** **221****Motivo di annullamento** **223****Motivo di assenza e di ritardo** **224****Multiselezione** **225****MXG (Massimo ore Giornaliero)** **226****MXS (Massimo ore Settimanali)** **227****N****Nationalità** **228****Nome dei dati principali** **228****Nome internazionale** **229****Non piazzata** **231****Numerazione** **232****Numero di studenti** **233****Numero di studenti del corso/del gruppo** **233****Numero di studenti dell'attività** **234****Numero identificativo dell'istituto** **234****Nuova base dati** **234**

O**Occhio** 235**Occupazione**

Vedi Tasso di occupazione 342

Opzione 235**Ora/Orario** 235**Orali** 236**Orario (Server)** 238**Orario (visualizzazione)** 239**Ordinare l'elenco**

Vedi Elenco 131

P**Pagella** 242**Pannello di controllo dei periodi**

Vedi Barre dei periodi 69

Parametri di connessione (e-mail e SMS) 246**Password** 247**Pausa (intervallo)** 250**Pausa pranzo** 251**Periodo attivo**

Vedi Barre dei periodi 69

Periodo di valutazione 252**Personale** 253**Personalizzazione**

Vedi Carattere 81

Vedi Colore delle attività 98

Vedi Colore delle visualizzazioni 100

Vedi Elenco 131

Vedi Nome dei dati principali 228

Piano di studi 254**Pianta di un edificio**

Vedi Descrizione di un'aula 118

Piazzamento automatico 260**Piazzamento manuale** 262**Picco di occupazione** 263**Planning generale** 263**Planning per settimana** 263**Posizione dello studente** 264**Posta elettronica**

Vedi Parametri di connessione (e-mail e SMS) 246

Potenziale dell'attività

Vedi Barre dei periodi 69

Preferenze 265**Preferenze di contatto** 265**Prefisso telefonico** 266**Prenotazione di un'aula** 266**Preparare l'anno successivo** 269**Presenza del docente**

Vedi MGA (Massimo di Giorni di presenza per Anno) 213

Vedi MGS (Massimo di Giorni di presenza per Settimana) 214

Presenza obbligatoria alle attività 269**Profilo di un docente** 270**Profilo di un utente** 271**Programmi** 272**Proprietà di piazzamento** 275**Proprietario** 276**Pubblicazione delle Aree con****HYPERPLANNING.net** 277**Pubblico** 281**Q****Questionari studenti** 282**R****Raggruppamento** 284**Raggruppare le attività**

Vedi Attività madre - Attività figlie 61

Recuperare i dati di un'altra base dati 286**Recuperare un voto** 287**Recuperare una lezione** 289**Regole di unicità** 290**Resoconto dello studente** 290**Resoconto pluriennale** 291**Ricerca di un'aula** 292**Richieste di prenotazione delle aule**

Vedi Prenotazione di un'aula 266

Riepilogo 293**Ripartire gli studenti** 295**Ripetente** 296**Riquadro verde** 296**Risorsa** 296**Risultati degli studenti** 297**Ritardi** 298

Riunione 300

S

SaaS

Vedi Cloud delle applicazioni e della base dati **88**

Salvataggi 301

Sbloccare un indirizzo IP sospeso

Vedi Accesso alla base dati sospeso **32**

Scala dei livelli di valutazione (A, B, C, D, E, F) 302

Scambiare due attività 303

Scheda (docenti, studenti, personale) 304

Scheda attività 305

Scolarità 311

Scorciatoie da tastiera

Vedi Comandi rapidi **101**

Sedi 311

Selezionare più linee contemporaneamente

Vedi Multiselezione **225**

Server 313

Servizio di assistenza

Vedi Assistenza **57**

Servizio di valutazione 315

Servizio Windows 317

Settimana 318

Sicurezza 318

SMS 319

Sospendere un'attività 321

Sostituzione 322

Sotto-servizio di valutazione 324

Spostare una o più lezioni 325

SPR 327

SQL 328

SSO 329

Vedi ADFS **33**

Vedi CAS **82**

Stage 329

Stampabile 333

Stampare 333

Stato delle attività 334

Stato di servizio 335

Strisce bianche/blu sulla griglia

Vedi Diagnostica di un'attività **120**

Studenti 336

Suddivisione 339

Supporto

Vedi Assistenza **57**

Vedi Programmi **272**

T

Tabella di controllo 340

Tabelloni elettronici 341

Tasso di occupazione 342

Telefono

Vedi Dati personali **117**

Vedi Prefisso telefonico **266**

Vedi SMS **319**

Tempi cambi sede

Vedi Sedi **311**

Tipo di attività 343

Tipologia 345

Titolo 350

Tutor di stage 351

U

Unità minima di tempo 352

Utenti 353

Utilizzo esclusivo

Vedi Modalità Utilizzo esclusivo **217**

V

Vacanze 357

Valutazione 358

Valutazione degli insegnamenti da parte degli studenti

Vedi Questionari studenti **282**

Variabile 360

Vecchie versioni di HYPERPLANNING 362

Veicolo 362

Versione di consultazione 363

Versione dimostrativa 363

Videoproiettore

Vedi Attrezzatura di un'aula **62**

Vincoli 364

Visualizzare solamente i dati selezionati 365

Voti 367

Voto soglia [369](#)

W

Web Service [370](#)

Webcam

Vedi Foto [159](#)

Windows XP [372](#)

Z

Zip

Vedi Archivio [41](#)

Contratto di licenza d'uso

CONDIZIONI GENERALI DI CONCESSIONE DI LICENZA D'USO DI SOFTWARE E PRODOTTI APPLICATIVI

Le presenti Condizioni Generali di concessione di Licenza d'uso di software e prodotti applicativi si applicano ad ogni Contratto di licenza d'uso di software e prodotti applicativi tra la società INDEX EDUCATION, in persona del suo legale rappresentante p.t., P.IVA 07363920013 - R.E.A. della C.C.I.A.A. n. 887555 Registro Imprese di Torino n. 265276/97 - Sede legale: Vicolo Albussano, 15 - 10023 Chieri (TO), di seguito indicata come "INDEX" o "FORNITORE" e la persona fisica o giuridica, ovvero l'ente pubblico o privato individuato come "CLIENTE" nel modulo d'ordine. Il contratto è costituito dalle presenti condizioni generali (in seguito per brevità "Condizioni") e dal "modulo d'ordine", "listino prezzi" e "Informativa sulla Privacy", compiutamente descritti sul sito www.index-education.it che ne formano tutti, ad ogni effetto di legge, parte integrante e sostanziale.

Art.1 - Definizioni

SOFTWARE: tutti gli applicativi del programma in versione eseguibile di cui il Cliente ha acquisito la licenza e le relative documentazioni.

DOCUMENTAZIONE: tutti i documenti di gestione relativi al Software, qualunque forma essi rivestano.

POSSESSORE DELLA LICENZA: la persona fisica o giuridica, pubblica o privata che ha legalmente acquisito la licenza d'utilizzo del Software.

Art.2 - Oggetto del contratto

In base alle presenti condizioni generali il Fornitore si impegna a concedere al Cliente licenza d'uso non esclusiva e non trasferibile dei programmi acquistati corredati della relativa Documentazione.

Ciascuna licenza concessa dal Fornitore al Cliente in base al presente contratto autorizza il Cliente a fare uso dei materiali in forma eseguibile dall'elaboratore sulla macchina o sulle macchine specificate nella richiesta di licenza del Cliente.

I programmi sono stati scelti dal Cliente in base alle sue esigenze, previa verifica, da parte sua, dell'idoneità dei programmi al raggiungimento dei risultati dallo stesso voluti e all'adeguatezza degli elaboratori sul quale i programmi devono essere utilizzati. Il Cliente, pertanto, è esclusivamente responsabile della scelta del Software.

Art.3 - Perfezionamento e durata del contratto

Il contratto si perfeziona alla data del corretto e puntuale ricevimento, da parte di Index Education del modulo d'ordine, compilato ed accettato dal Cliente in ogni sua parte unitamente al ricevimento della conferma circa l'intervenuto pagamento del corrispettivo secondo la forma di acquisto prescelta da Cliente e meglio specificata nelle sotto specificate condizioni di vendita.

Inviando il modulo d'ordine il Cliente prende atto ed accetta che conclude un contratto con conseguente accettazione integrale delle presenti Condizioni Generali di Contratto.

In ogni caso, l'utilizzo del Software da parte del Cliente attesta l'accettazione di tutte le condizioni contrattuali.

Index Education, si riserva comunque il diritto di non addvenire alla conclusione del Contratto qualora il Cliente risultasse sottoposto a procedure concorsuali o iscritto al registro dei protesti o soggetto a procedure esecutive.

Il Cliente non potrà trasferire a terzi, in tutto o in parte, il contratto, né i diritti e/o gli obblighi da esso scaturenti.

Art.4 - Divieti

I Software sono di esclusiva proprietà di INDEX EDUCATION S.A. iscritta al registro di Marsiglia n. B384 351 599 con sede in 10 rue Marc Donadille – Secteur Baronne – 13013 Marsiglia, Francia- creatore, produttore, sviluppatore ed editore del Software. Il Fornitore è autorizzato dal Produttore stesso a trattare, proporre, commercializzare e installare con clausola di licenza d'uso il Software e si riserva ogni diritto non espressamente concesso al Cliente.

Il Cliente, dichiara e riconosce che tutti i marchi, nomi, diritti d'autore, brevetti ed ogni altro diritto di proprietà intellettuale utilizzati, incorporati o connessi con i prodotti INDEX sono e devono restare di proprietà esclusiva del Fornitore o del suo dante causa.

Il Cliente, nella sua qualità di possessore della licenza o utilizzatore della versione dimostrativa, non potrà.

- modificare, tradurre, riprodurre, smontare, scomporre né derivare, in alcun modo, il codice di origine del Software e la relativa Documentazione;

- utilizzare il Software come base per la preparazione di altri programmi informatici o lavori connessi;

- vendere, noleggiare, offrire in sub-licenza, distribuire, concedere diritti, trasferire, cedere, rendere in qualunque modo disponibile a terzi la totalità o una parte del Software;
- creare prodotti derivati basati sul Software o su parti di esso;
- mettere la totalità o una parte dei file del Software a disposizione degli utenti su una pagina internet sotto forma di file separati, riutilizzabili o trasferibili.

Art.5 - Conformità alle specifiche

INDEX EDUCATION garantisce che il Software fornito funzioni in conformità alle specifiche del prodotto. Ciò non esclude che il Software, a causa della sua tecnicità, possa eventualmente contenere degli errori che ne alterano il perfetto funzionamento.

Il Fornitore si impegna a correggere tutti gli errori che gli verranno tempestivamente comunicati dal Cliente e che rilevano la non conformità alle specifiche dichiarate per la versione corrente e originale del Software. In ogni caso, INDEX EDUCATION si riserva il diritto di chiedere il compenso dovuto per le prestazioni effettuate a seguito di segnalazioni di errori da parte del Cliente rivelatesi imputabili al cattivo funzionamento del computer e/o ad un programma non fornito da INDEX EDUCATION o da abusive modifiche del Software da parte del Cliente o di terzi.

Art.6 - Esclusioni e limitazioni di responsabilità

Il Fornitore non sarà ritenuto in alcun modo responsabile nei confronti del Cliente e/o di terzi per qualunque danno consequenziale, incidentale, indiretto o di qualunque natura (a titolo esemplificativo e non esaustivo, i danni da perdita di profitto, interruzione di rapporti commerciali, perdita di dati e simili), né per danni diretti, qualunque sia il titolo (contrattuale o extracontrattuale) o la causa da cui essi derivino, subiti dal Cliente e/o da terzi, anche se derivanti dall'uso o dall'impossibilità di utilizzare il software o la documentazione, anche in ipotesi in cui il Fornitore sia stato informato della possibilità del verificarsi di tali danni.

In ogni caso, qualora il Fornitore sia ritenuto responsabile nei confronti del Cliente o di terzi per danni diretti o indiretti da questi subiti, qualunque sia il titolo o la causa che li abbia cagionati, l'entità massima che il Fornitore sarà tenuto a risarcire non potrà eccedere il corrispettivo pagato dal Cliente per il Software o i servizi acquistati o per il corrispettivo relativo all'annualità in corso in caso di abbonamento.

Art.7 - Responsabilità del Cliente

Il Cliente è il solo responsabile della protezione dei propri dati e provvederà ad eseguire le copie di salvataggio adeguatamente alle proprie esigenze.

INDEX EDUCATION declina tutte le responsabilità dovute alla perdita o al furto del Software, dei suoi componenti o dei dati del Cliente.

Art.8 - Clausola risolutiva espressa- risoluzione per inadempimento –condizioni risolutive

In caso di inadempimento da parte del Cliente degli obblighi derivanti dal contratto di licenza d'uso, in particolare in caso di mancato pagamento del corrispettivo pattuito, il Fornitore si riserva di inviare al Cliente, ai sensi dell'art. 1454 cod.civ. diffida ad adempiere entro 15 giorni a mezzo raccomandata e/o posta elettronica, sospendendo, nelle more, l'esecuzione dei propri obblighi. Decorsi inutilmente i 15 giorni dal ricevimento della raccomandata il contratto si intenderà risolto.

Il contratto si intenderà altresì risolto con effetto immediato e senza preavviso, salvo la facoltà del Fornitore di non avvalersi della presente clausola risolutiva, qualora il Cliente:

- cessi la propria attività, risulti iscritto nell'elenco dei protesti, sia dichiarato insolvente o sia stato sottoposto o ammesso ad una procedura concorsuale;
- compia, utilizzando la licenza, qualsiasi attività illecita;
- violi i divieti di cui all'art. 4 del presente contratto.

A far data dalla risoluzione del contratto verificatasi nei casi previsti dal presente articolo, il Fornitore sospenderà ogni servizio e avrà facoltà di addebitare al Cliente ogni eventuale ulteriore onere che lo stesso avrà dovuto sopportare, restando in ogni caso salvo il suo diritto al risarcimento degli ulteriori eventuali danni subiti.

Art. 9 - Recesso del Cliente

È escluso il recesso anticipato da parte del Cliente e, in caso di disdetta del contratto prima della sua naturale scadenza, Index Education è autorizzata sin d'ora a trattenere le somme pagate dal Cliente a titolo di penale, fatto salvo il diritto al risarcimento del maggior danno, ivi compresi eventuali interessi a titolo di ritardo nei pagamenti.

Nel caso di una licenza a canone unico (Acquisto o Aggiornamento), il Cliente non potrà esigere da Index Education alcun rimborso, qualunque sia la durata di utilizzo del Software.

Art. 10 - Proprietà e divieto di cessione

Il Software rimarrà di proprietà esclusiva di INDEX EDUCATION o dei suoi danti causa, con tutti i diritti ad esso collegati. Nel caso di licenze fornite da terzi Fornitori per il tramite di INDEX EDUCATION, il Cliente dà atto di aver preso visione dei termini e condizioni e si impegna ad utilizzare il software secondo le modalità indicate nei rispettivi siti esclusivamente per il proprio uso personale. Il Cliente dichiara di essere a conoscenza che le Licenze intercorrono tra il Cliente ed il titolare dei diritti di copyright sulle stesse.

Tutte le copie del programma fornite da INDEX EDUCATION o effettuate dal Cliente o utilizzatore della versione dimostrativa (sia in forma leggibile dal computer, sia stampate, comprese le documentazioni, le traduzioni, le compilazioni e gli aggiornamenti) sono e restano proprietà esclusiva di INDEX EDUCATION. E' fatto espresso divieto al Cliente di distribuire il Software al pubblico ovvero di cederlo o darlo in sublicenza a terzi e commercializzarlo in qualunque forma.

Il Cliente o l'utilizzatore della versione dimostrativa riconosce che il Software contiene informazioni confidenziali e segreti di fabbricazione di INDEX EDUCATION o dei suoi danti causa e si impegna di conseguenza a mantenere segreto il contenuto del Software e della correlata Documentazione, impegnandosi ad utilizzarlo esclusivamente per le proprie necessità interne, a non copiarlo per fini diversi dal salvataggio, a non modificarlo né incorporarlo in tutto o in parte in altri Programmi.

Al fine di assicurare la protezione degli utilizzatori in caso di cessata attività del Produttore, INDEX EDUCATION S.A. ha provveduto a depositare le versioni principali del Software presso l'agenzia per la protezione dei programmi con sede a Parigi.

Art. 11 - Canone

L'ammontare del corrispettivo della licenza d'uso del Software, dei Servizi e delle spese relative che il Cliente deve corrispondere al Fornitore è definito nel listino prezzi di INDEX EDUCATION in vigore alla data della fatturazione. Il listino prezzi è pubblicato sul sito www.index-education.it e deve considerarsi come parte integrante del presente contratto. Il Cliente, con la sottoscrizione del modulo d'ordine dichiara di averne preso visione e lo accetta in ogni sua parte.

Gli eventuali aumenti di tariffa successivi alla data di sottoscrizione del contratto saranno resi noti al Cliente con un preavviso di almeno 30 giorni. In caso di mancata accettazione dell'aumento da parte del Cliente quest'ultimo potrà recedere dal Servizio oggetto di aumento al termine del periodo annuale in corso.

Il pagamento del corrispettivo sarà esigibile e dovrà essere corrisposto alla data indicata in fattura. Il tardivo pagamento implicherà l'applicazione degli interessi moratori secondo quanto previsto dal d.lgs 231/2002 o, in caso di inapplicabilità di tale normativa, al tasso di sconto stabilito dalla Banca d'Italia.

Art.12 - Condizioni di vendita:

PROVA GRATUITA DEL SOFTWARE

La versione di prova, chiamata versione dimostrativa e scaricabile dal sito www.index-education.it è concessa gratuitamente in uso. L'utilizzatore ha a disposizione quattro settimane, a partire dalla creazione di una base dati, per provare le principali funzionalità del Software. Al termine di questo periodo, dopo aver inviato l'ordine di acquisto, egli riceverà i codici di registrazione che gli permetteranno di utilizzare anche le funzionalità supplementari (stampa, esportazione dei dati). I dati inseriti nella fase di prova saranno riutilizzabili.

In caso di mancato ordine, la versione dimostrativa non sarà più utilizzabile e i dati non saranno più accessibili.

ACQUISTO

L'acquisto della licenza del Software ha effetto dalla data di ricevimento da parte di Index dell'ordine di acquisto sottoscritto dal Cliente e resta in vigore per una durata indeterminata, salvo in caso di risoluzione conforme alle disposizioni descritte nel contratto di licenza.

L'assistenza gratuita fornita dal servizio di assistenza di INDEX EDUCATION, di qualsiasi tipo (telefonica, telematica o per fax) è invece valida unicamente per l'anno che segue l'acquisto della licenza nelle ore di apertura (8h00-13h00/14h00-15h30) dal lunedì al venerdì.

ABBONAMENTO ANNUALE DI AGGIORNAMENTO E ASSISTENZA

Il cliente potrà beneficiare di un servizio di abbonamento annuale di aggiornamento e assistenza che decorrerà dalla data di invio dell'ordine di abbonamento. Questo servizio permette, quando esso è stato sottoscritto e pagato dal cliente, di beneficiare di tutti gli aggiornamenti del Software così come dell'assistenza per ogni anno in cui l'abbonamento è stato sottoscritto.

SERVIZIO DI AGGIORNAMENTO

Questo servizio comprende l'aggiornamento del prodotto e della relativa documentazione, oltre all'assistenza per un anno. La tariffa dell'aggiornamento dipende dalla versione del Software acquistata in origine.

LICENZA ANNUALE

La licenza annuale è una formula che permette al cliente l'utilizzo della licenza del Software e della documentazione per un anno. Questo servizio dà diritto all'assistenza e alla fornitura di tutti gli aggiornamenti durante l'anno di validità della licenza pagata.

Art. 13 - Trattamento dati personali

Accettando le presenti condizioni le parti prestano il loro consenso espresso ed informato ed autorizzano INDEX EDUCATION al trattamento dei loro dati personali come indicati nel contratto nel rispetto del D.Lgs. 196/03.

In particolare le parti dichiarano che:

- a) i dati forniti sono necessari per ogni adempimento del presente contratto;
- b) le parti, in ogni momento, potranno esercitare i diritti menzionati nell'art. 7 del d.lgs 196/03

Il Cliente garantisce, in riferimento ai dati di terzi da egli stesso trattati in fase di utilizzo del Software, di aver preventivamente fornito loro le informazioni di cui all'art. 13 d.lgs. 196/03 e di aver acquisito dai medesimi il consenso al trattamento e si pone, rispetto a tali dati, quale Titolare autonomo del trattamento assumendo tutti gli obblighi e responsabilità ad esso connesse manlevando INDEX EDUCATION da ogni contestazione, pretesa o altro che dovesse pervenire da parte di terzi in riferimento a tale trattamento.

Con la sottoscrizione del presente contratto il Cliente dichiara di aver preso visione ed accettato integralmente l'informativa contenuta nel documento "Informativa sulla Privacy" pubblicato alla pagina <http://www.index-education.it>.

Art 14 - Legge applicabile, giurisdizione e foro competente

Il contratto di licenza d'uso è regolato esclusivamente dalla legge italiana.

Per qualunque controversia relativa all'interpretazione e/o esecuzione del contratto sarà esclusivamente competente il Foro di Torino.

Se una qualunque disposizione del presente contratto fosse dichiarata nulla per qualsiasi ragione dal tribunale di una giurisdizione competente, le restanti disposizioni continueranno ad avere validità.

Crediti

INDEX EDUCATION utilizza i seguenti componenti nei propri applicativi:

- Delphi Chromium Embedded Framework (Mozilla Public License 1.1)
- Chromium Embedded Framework (New BSD License)
- TinyMCE (GNU Lesser General Public License, version 2.1)
- jQuery (MIT License)
- jScrollPane (MIT License)
- jQuery MouseWheel (MIT License)
- jQuery UI (MIT License)
- jQuery JSON (MIT License)
- jQuery QR Code (MIT License)
- QR Code Generator (MIT License)
- jQuery Mobile (MIT License)
- jQuery UI Touch Punch (MIT License)
- Forge-JS (New BSD License)
- Pako (MIT License)
- ICU (International Components for Unicode) :

<http://site.icu-project.org/> et <http://source.icu-project.org/repos/icu/icu/tags/release-57-1/LICENSE>

Informazioni sull'Editore

INDEX EDUCATION

13388 - MARSEILLE CEDEX 13

- Francia -

Tel: +33.04.96152170

Fax: +33.04.96150006

E-mail: info@index-education.fr

Per l'Italia:

INDEX EDUCATION Italia s.r.l.

Viale Fasano 4 - 10023 - Chieri (To)

Tel. 011.69.878.00

Fax. 011.42.306.24

E-mail: commerciale@index-education.it